



GOBIERNO
DE JALISCO
PODER EJECUTIVO

INFORME DE SEGUIMIENTO
Y EVALUACIÓN
DE LOS PROGRAMAS
OPERATIVOS ANUALES 2009

SEGUNDO TRIMESTRE

Abril - Junio



CONTENIDO		ASPECTOS GENERALES	
		<ul style="list-style-type: none"> • Introducción • Marco Jurídico • Metodología • Resumen general 	2 2 4 7
 EMPLEO Y CRECIMIENTO		<ul style="list-style-type: none"> • Secretaría de Promoción Económica • Fondo Jalisco de Fomento Empresarial (FOJAL) • Secretaría de Desarrollo Urbano • Secretaría de Desarrollo Rural • Secretaría de Turismo • Secretaría del Trabajo y Previsión Social • Coordinación General de Innovación y Desarrollo • Inmobiliaria y Promotora de Vivienda de Interés Público del Estado (IPROVIPE) • Comisión Estatal del Agua • Sistema de Tren Eléctrico Urbano 	8 16 17 23 36 41 44 46 48 52
 DESARROLLO SOCIAL		<ul style="list-style-type: none"> • Secretaría de Educación • Consejo estatal para el Fomento Deportivo y Apoyo a la Juventud (CODE) • Comité Administrador del Programa Estatal de Construcción de Escuelas (CAPECE) • Secretaría de Salud • Secretaría de Desarrollo Humano • Sistema para el Desarrollo Integral de la Familia (DIF) • Secretaría del Medio Ambiente para el Desarrollo Sustentable • Secretaría de Cultura 	54 78 80 82 91 96 101 104
 RESPETO Y JUSTICIA		<ul style="list-style-type: none"> • Secretaría General de Gobierno • Procuraduría General de Justicia • Secretaría de Seguridad Pública Prevención y Readaptación Social • Secretaría de Vialidad y Transporte • Procuraduría Social • Instituto Jalisciense de las Mujeres • Instituto Jalisciense de la Juventud • Consejo Estatal Contra las Adicciones en Jalisco • Instituto de estudios del Federalismo “Prisciliano Sánchez” 	110 116 125 131 135 138 140 142 144
 BUEN GOBIERNO		<ul style="list-style-type: none"> • Despacho del Gobernador • Unidad de dependencias Auxiliares • Comunicación Social • Secretaría de Planeación • Secretaría de Finanzas • Secretaría de Administración • Contraloría del Estado • Coordinación General de Políticas Públicas • Coordinación General de Concertación Social 	146 147 151 152 156 163 167 171 173
CONCLUSIONES			176
DIRECTORIO			180



ASPECTOS GENERALES

INFORME DE SEGUIMIENTO
Y EVALUACIÓN
DE LOS PROGRAMAS
OPERATIVOS ANUALES 2009

SEGUNDO TRIMESTRE
Abril- Junio

JALISCO



Introducción

El presente informe de seguimiento muestra el avance de las metas planteadas por las dependencias de forma mensual contempladas en los Programas Operativos Anuales 2009 (POA's).

Los POA's son "instrumentos que convierten los lineamientos de la planeación y programación del desarrollo de mediano y largo plazo en objetivos, acciones y metas concretas de corto plazo". (Ley de Planeación para el Estado de Jalisco y sus Municipios, Capítulo Primero, Artículo 2° Bis Fracción I inciso d).

Las metas se presentan en lo general y en particular por dependencia mismas que atienden a un solo proyecto de gobierno.

Esta información se presenta en términos de lo que la dependencia en su ejercicio de planeación previó alcanzar para cada uno de los meses (meta), y lo que realmente se muestra al término de los mismos periodos (avance). Cabe mencionar que dichos datos son proporcionados por las mismas dependencias a través del Sistema de Seguimiento de Proyectos Estatales 2009 (TABLE).

Marco Jurídico

En el marco normativo estatal, la facultad para organizar y conducir la planeación se encuentra conferida a nivel constitucional a favor del Titular del Poder Ejecutivo de conformidad al artículo 50 fracción X de la Constitución Política del Estado de Jalisco, mismo artículo que en su fracción XXII confiere la atribución de delegar facultades específicas en el ámbito administrativo a favor de las secretarías, dependencias, organismos y entidades auxiliares del Poder Ejecutivo. En este sentido, cada dependencia y entidad tiene a su cargo los programas de gobierno que sean acordes a la materia de su competencia, mismos que son formulados de conformidad al Plan Estatal de Desarrollo a fin de guardar congruencia y alinearse a los objetivos generales, estrategias y políticas contenidas en el mismo.

El Sistema Estatal de Planeación Democrática, que comprende el conjunto de condiciones, actividades, procedimientos, instancias e instituciones en el que participan tanto la estructura de gobierno vertical (federación – estado – municipio) como horizontal (poderes Ejecutivo, Legislativo y Judicial), en conjunción con los sectores privado y social, fue instituido con el fin de llevar a cabo en forma coordinada y concertada, el proceso de planeación del desarrollo estatal (artículo 9 de la Ley de Planeación para el Estado de Jalisco y sus Municipios). De éste se derivan los instrumentos de planeación que rigen en el Estado, planes y programas de diversos contenidos, alcances y ámbitos competenciales.

Este proceso de planeación lejos de ser uniforme y homogéneo, se compone de una serie de etapas, cada una con propósitos, mecanismos y objetivos propios que contribuyen a enriquecer, diversificar y dotar de integralidad al proceso. En este proceso trascendental para el Estado, se establecen los vínculos funcionales entre los responsables de cada dependencia o entidad de la administración pública, así como la participación de los Poderes Legislativo y Judicial, instancias federales y ciudadanos, con el fin de formular políticas públicas y tomar decisiones de manera articulada,

congruente y ordenada (artículo 3° del Reglamento de la Ley de Planeación para el Estado de Jalisco y sus Municipios). Entre estas etapas se encuentran las de control, seguimiento y evaluación de los planes y programas de gobierno; sin que el marco normativo imponga restricciones sobre la periodicidad de los informes que se busca poner a disposición de la ciudadanía en particular para conocer de una manera continua y accesible, los avances en la ejecución de los programas en adición y como complemento al informe anual que debe presentar el Ejecutivo sobre el estado que guarda la administración pública.

Por otra parte, tanto la Ley de Planeación para el Estado de Jalisco y sus Municipios como la Ley del Presupuesto, Contabilidad y Gasto Público del Estado de Jalisco (artículos 15 y 39 respectivamente) establecen como obligación a cargo del Ejecutivo estatal, el presentar un dictamen de cada uno de los programas operativos anuales que rigen las actividades de la administración pública estatal, aplicados durante el año en curso de manera parcial a la fecha de entrega de los mismos junto con la iniciativa de Presupuesto de Egresos del Gobierno del Estado de cada año, que conforme a la ley, es al 1° primero de noviembre.

El proyecto de presupuesto de egresos se integra de una serie de información y documentación entre la que se encuentra tanto los proyectos de programas operativos anuales para el siguiente ejercicio fiscal, como un reporte de avance en la ejecución de los programas en curso y que están a punto de terminar su vigencia.

Sin embargo, en adición a este dictamen de avance que se presenta anualmente dentro del marco del proyecto de Presupuesto de cada ejercicio fiscal, el Ejecutivo del Estado a fin de contar con información más actualizada y accesible—sobre todo para el ciudadano y no sólo al resto de los Poderes del Estado— con el objeto de conocer el grado de avance en las metas de los programas gubernamentales se presenta la información ya no sólo de manera anual sino trimestral, lo cual facilita el control y seguimiento de los mismos fomentando a su vez la cultura de transparencia y mejoramiento en la rendición de cuentas.

En el caso de los programas operativos anuales, al ser derivados del Sistema Estatal de Planeación Democrática como un instrumento de planeación de corto plazo que constituye el vínculo entre el Plan Estatal de Desarrollo y los programas de mediano plazo, también se integran dentro de la dinámica de control y evaluación a que está sujeto todo plan y programa emanado del Sistema, conforme a las reglas que se establecen en la ley de la materia.

Corresponde a la Secretaría de Planeación, la cual coordina el funcionamiento y actividades del Comité de Planeación para el Desarrollo del Estado, establecer las metodologías y procedimientos de control, seguimiento y evaluación de los programas de gobierno para verificar el cumplimiento de sus objetivos, metas y estrategias contenidos en los mismos, así como coordinar y realizar la evaluación de dichos planes y programas (artículos 18 fracciones IV y VII, 75 a 77 de la Ley de Planeación para el Primer Trimestre POAS 2009 Estado de Jalisco y 56 a 59 de su Reglamento; y 31 bis fracciones II, IV, VI y XV de la Ley Orgánica del Poder Ejecutivo del Estado de Jalisco).

Lo anterior sin perjuicio de la facultad que le es otorgada a la Secretaría de Finanzas de evaluar lo concerniente al Gasto Público, para lo cual le corresponde el seguimiento de los avances físicos y financieros de los programas operativos anuales en los términos y periodicidades que la normativa establece. Este seguimiento es fundamental para cuantificar los objetivos, metas y beneficios alcanzados; mejorar la utilización de los recursos; controlar los avances y detectar desviaciones del gasto público en relación a la programación oficial; así como instrumentar con oportunidad las medidas

correctivas que racionalicen la aplicación de los recursos financieros (artículos 101 y 102 de la Ley del Presupuesto, Contabilidad y Gasto Público del Estado de Jalisco).

Por ello, es necesario interpretar y aplicar nuestro marco jurídico de manera integral y no aislada, ya que las normas lejos de contraponerse se complementan con el fin de dar a las acciones de gobierno coherencia, legalidad, racionalidad y transparencia.

Es así que, en cumplimiento de las normas y procedimientos que conforman al Sistema Estatal de Planeación, se remiten los avances trimestrales en la ejecución y cumplimiento de metas de los Programas Operativos Anuales de las Secretarías y Entidades del Poder Ejecutivo, así como un reporte respecto a la aplicación de los recursos ejercidos dentro del periodo que se informa del año 2009 en relación a dichos programas.

Metodología

Para el seguimiento de avance de metas de los programas operativos anuales se utilizaron las tecnologías de información y comunicación para que se sistematizara y se contara con los datos en línea para su publicación.

El reporte de seguimiento muestra la resultante de lo que cada dependencia programó alcanzar en cada uno de los meses contra lo que se alcanzó realmente.

El registro de datos se hizo a través del Sistema de Seguimiento de Proyectos Estatales 2009.

Cada dependencia es responsable de reportar el avance que tuvo en relación a su programación.

Las dos mediciones que se presentan corresponden al avance de los proyectos de la dependencia por un lado y al cumplimiento por el otro.

1. Avance: Lo logrado a la fecha de corte del trimestre respecto de lo programado para el año.

$$[(\text{Avance trimestre} - \text{Valor inicial}) / (\text{Meta Dic} - \text{Valor Inicial})] * 100$$

2. Cumplimiento: Lo cumplido a la fecha del corte del trimestre, respecto de lo programado para el trimestre que se reporta.

$$\text{Positivo: } (\text{Avance trimestre} / \text{Meta trimestre}) * 100$$

$$\text{Negativo: } (\text{Meta trimestre} / \text{Avance trimestre}) * 100$$

El reporte permite comparar el presupuesto asignado a los proyectos de cada dependencia con el presupuesto ejercido al corte del trimestre.

Resumen General

Porcentaje de Avance Promedio

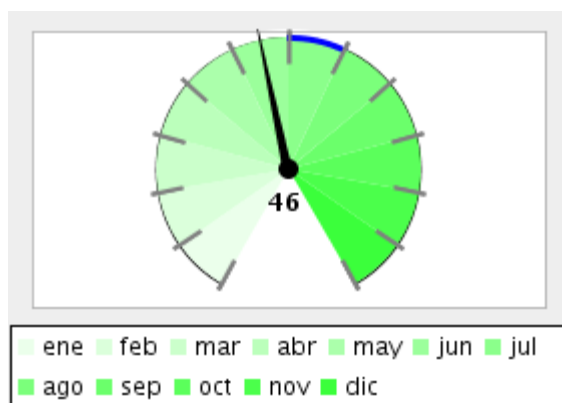

Porcentaje de Cumplimiento de Metas, respecto a lo programado para el trimestre que se reporta

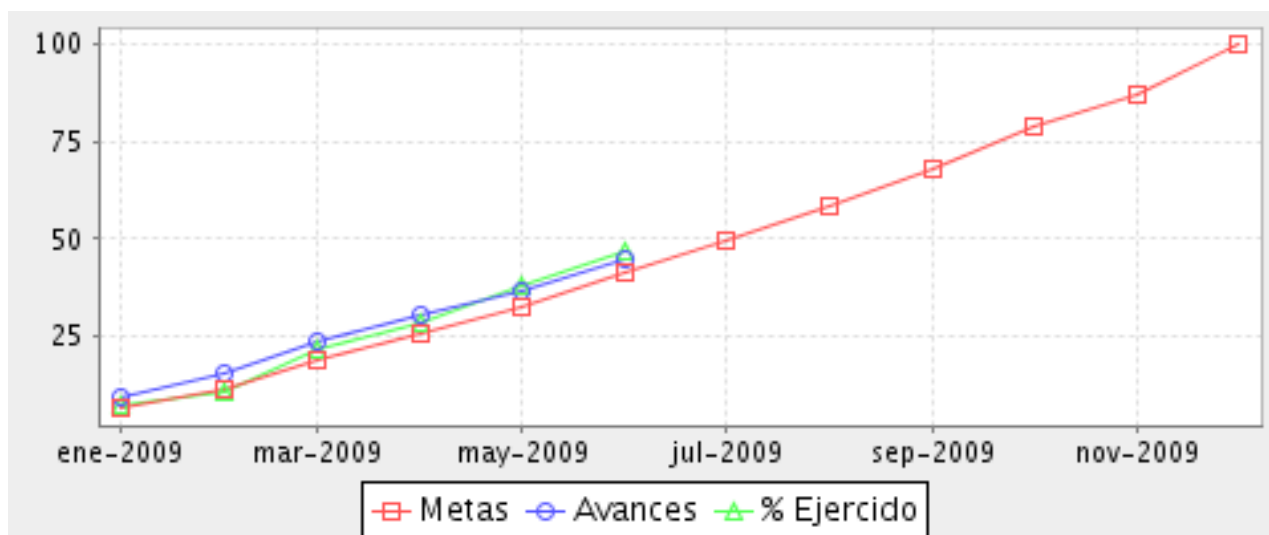
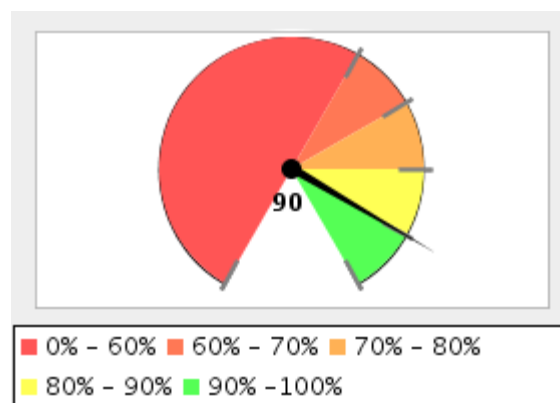

Resumen Total de Proyectos	
Total de Proyectos	381
Avance General	46%
Cumplimiento de Meta	91%
Presupuesto Ejercido	\$ 31,671,318,661 (50%)
Presupuesto Autorizado	\$ 62,727,834,550

Concentrado de Dependencias por Eje

Dependencia	Num. de Proyectos	Meta	Avance	Presupuesto Autorizado	Presupuesto Ejercido	Porcentaje Ejercido
Empleo y Crecimiento						
Secretaría de Promoción Económica	21	43%	50%	\$ 764,303,000	\$ 273,104,294	36%
Fondo Jalisco de Fomento Empresarial (FOJAL)	1	31%	38%	\$ 106,000,000	\$ 433,000,000	408%
Secretaría de Desarrollo Urbano	14	29%	36%	\$ 7,571,765,290	\$ 2,253,951,553	30%
Secretaría de Desarrollo Rural	32	26%	18%	\$ 1,121,592,260	\$ 813,382,235	73%
Secretaría de Turismo	11	44%	46%	\$ 194,447,140	\$ 83,225,367	43%
Secretaría del Trabajo y Previsión Social	5	49%	43%	\$ 239,737,510	\$ 87,794,814	37%
Coordinación General de Innovación y Desarrollo	1	37%	54%	\$ 14,239,158	\$ 5,397,089	38%
Inmobiliaria y Promotora de Vivienda de Interés Público del Estado (IPROVIPE)	4	25%	28%	\$ 90,000,000	\$ 55,605,292	62%
Comisión Estatal de Agua (CEA)	7	41%	55%	\$ 509,319,090	\$ 169,556,971	33%
Sistema de Tren Eléctrico Urbano	1	50%	100%	\$ 30,000,000	\$ 17,055,784	57%
Desarrollo Social						
Secretaría de Educación	71	34%	33%	\$ 24,303,898,180	\$ 13,561,172,584	56%
Consejo Estatal Para el Fomento Deportivo y Apoyo a la Juventud (CODE)	2	33%	40%	\$ 253,781,200	\$ 234,916,084	93%
Comité Administrador del Programa Estatal de Construcción de Escuelas (C.A.P.E.C.E.)	2	18%	24%	\$ 845,139,890	\$ 496,130,665	59%
Secretaría de Salud	27	55%	61%	\$ 4,447,046,410	\$ 2,529,108,305	57%
Secretaría de Desarrollo Humano	9	56%	55%	\$ 1,433,400,630	\$ 550,926,839	38%
Sistema para el Desarrollo Integral de la Familia Jalisco (DIF)	8	44%	37%	\$ 550,786,780	\$ 283,167,729	51%
Secretaría de Medio Ambiente para el Desarrollo Sustentable	9	44%	43%	\$ 130,063,860	\$ 39,926,585	31%
Secretaría de Cultura	17	30%	40%	\$ 453,594,480	\$ 173,486,001	38%
Respeto y Justicia						
Secretaría General de Gobierno	19	48%	55%	\$ 436,144,670	\$ 208,036,688	48%
Procuraduría General de Justicia	19	48%	83%	\$ 1,101,617,090	\$ 487,565,110	44%
Secretaría de Seguridad Pública, Prevención y Readaptación Social	15	46%	57%	\$ 2,349,236,830	\$ 826,289,957	35%
Secretaría de Vialidad y Transporte	11	46%	44%	\$ 722,602,270	\$ 350,304,109	48%
Procuraduría Social	7	46%	49%	\$ 105,365,950	\$ 48,629,390	46%
Instituto Jalisciense de las Mujeres	2	39%	71%	\$ 18,957,000	\$ 10,904,772	58%
Instituto Jalisciense de la Juventud	2	40%	40%	\$ 60,735,000	\$ 45,429,628	75%
Consejo Estatal Contra las Adicciones en Jalisco CECAJ	2	48%	70%	\$ 55,731,850	\$ 16,920,253	30%
Instituto de Estudios del Federalismo "Prisciliano Sánchez"	1	21%	97%	\$ 6,052,400	\$ 3,195,366	53%
Buen Gobierno						
Despacho del Gobernador	1	75%	50%	\$ 7,658,470	\$ 3,814,102	50%
Unidad de Dependencias Auxiliares	8	58%	57%	\$ 116,382,362	\$ 44,877,459	39%
Comunicación Social	1	50%	83%	\$ 188,098,365	\$ 82,728,512	44%
Secretaría de Planeación	9	45%	64%	\$ 569,528,700	\$ 377,607,824	66%
Secretaría de Finanzas	21	48%	46%	\$ 13,480,417,020	\$ 6,726,679,856	50%
Secretaría de Administración	11	45%	56%	\$ 343,273,350	\$ 337,437,549	98%
Contraloría del Estado	7	50%	56%	\$ 74,802,340	\$ 27,504,653	37%
Coordinación General de Políticas Públicas	2	38%	21%	\$ 24,554,156	\$ 9,420,889	38%
Coordinación General de Concertación Social	1	53%	52%	\$ 7,561,849	\$ 3,064,350	41%
Promedio/Total	381	41%	46%	\$ 62,727,834,550	\$ 31,671,318,661	50%

*Nota: Los proyectos que se muestran corresponden a los Programas Operativos Anuales del Ejecutivo aprobados por el Congreso del Estado.



**EMPLEO Y
CRECIMIENTO**

INFORME DE SEGUIMIENTO
Y EVALUACIÓN
DE LOS PROGRAMAS
OPERATIVOS ANUALES 2009

SEGUNDO TRIMESTRE
Abril- Junio

JALISCO

Secretaría de Promoción Económica

Porcentaje de Avance Promedio

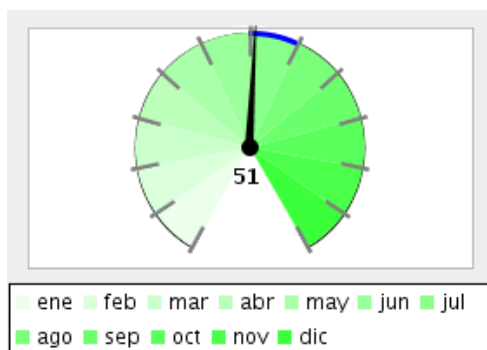

Porcentaje de Cumplimiento de Metas, respecto a lo programado para el trimestre que se reporta

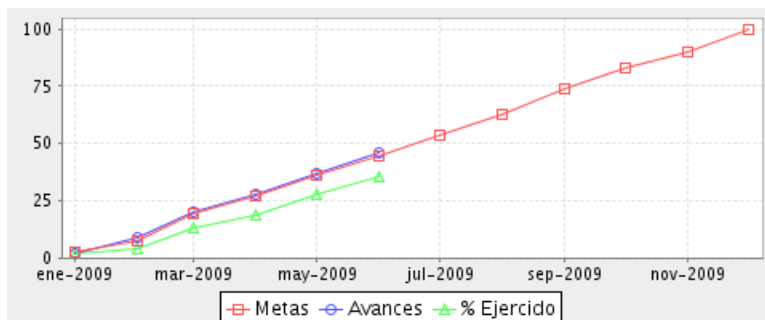
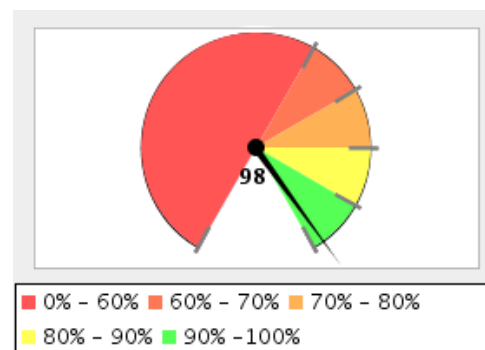

Resumen Total de Proyectos	
Total de Proyectos	21
Avance General	50%
Cumplimiento de Meta	98%
Presupuesto Ejercido	\$ 273,104,294 (36%)
Presupuesto Autorizado	\$ 764,303,000

No.	Proyecto / Componente	Meta	Avance	Presupuesto Autorizado	Presupuesto Ejercido	Porcentaje de ejercicio
1	Promoción del desarrollo económico de Jalisco (Fomento a la Industria, Comercio y Servicios, Turismo y Cultura y de Infraestructura Productiva) Objetivo: Impulsar la mejora de la planta productiva, especialmente de las empresas MiPyMes, a través de impulsar los sectores de Industria, Comercio y Servicios, Turismo y de Infraestructura Productiva, con énfasis en las industrias tradicionales. Componentes: Apoyo a la puesta en marcha y consolidación de Proyectos de fomento (Infraestructura, tecnológicos, empresariales y productivos) Impulsar la mejora productiva a través de la consultoría y capacitación Impulso a la Productividad y competitividad, mediante apoyo para la elaboración de proyectos estratégicos Impulsar el desarrollo de canales de distribución y comercialización Nota: Los resultados ya se comenzaron a dar, con la liberación de recursos y la realización de proyectos, en los próximos meses continuaran los avances subiendo.	47%	48%	\$ 301,431,730	\$ 118,615,132	39%
2	Articulación Productiva	39%	38%	\$ 5,323,130	\$ 2,513,342	47%

*Nota: Los proyectos que se muestran corresponden a los Programas Operativos Anuales del Ejecutivo aprobados por el Congreso del Estado.

No.	Proyecto / Componente	Meta	Avance	Presupuesto Autorizado	Presupuesto Ejercido	Porcentaje de ejercido
	Objetivo: Impulsar cadenas productivas locales rentables y consolidadas para crear redes empresariales como elemento para el desarrollo económico del estado y así lograr una mayor competitividad.					
	Componentes: <div> Promoción para la integración productiva de los sectores económicos de Jalisco 33% 33% </div> <div> Empresarios conformados con visión de crecimiento 45% 43% </div>					
	Nota: A la fecha, no se ha llegado a la meta de empresarios asistentes, en virtud de que la programación de ellos mismos ha tenido adecuaciones en su participación.					
3	Planeación Institucional y del Desarrollo Económico	23%	23%	\$ 4,915,250	\$ 1,967,915	40%
	Objetivo: Coordinar la generación y difusión de documentos que contengan resultados que coadyuven en el fortalecimiento del fomento del desarrollo económico del estado de Jalisco.					
	Componentes: <div> Documentos económicos elaborados 0% 0% </div> <div> Control y seguimiento programático de SEPPOE 45% 45% </div>					
4	Promoción a la inversión	45%	43%	\$ 4,581,680	\$ 1,714,356	37%
	Objetivo: Promover e incentivar la atracción y conservación de inversiones en el estado de Jalisco, tanto nacionales como extranjeras					
	Componentes: <div> Proyectos reales de inversión promovidos 45% 43% </div>					
5	Promoción regional en el estado de Jalisco	43%	76%	\$ 7,714,420	\$ 3,459,842	45%
	Objetivo: Incrementar la calidad en la atención y los servicios otorgados a los empresarios en las regiones, proporcionando apoyo y asesoría en sus proyectos e ideas de proyectos reduciendo los tiempos de respuesta.					
	Componentes: <div> Detección y atención de proyectos municipales 41% 83% </div> <div> Seguimiento y detección de proyectos de impacto municipal y regional 44% 69% </div>					
	Nota: Se dio más énfasis en proyectos municipales de Enero a Abril, por la crisis económica. Y con los estratégicos, fue por la apertura de los programas emergentes de fojal, por la contingencia sanitaria y la alta demanda de los empresariales.					
6	Proyectos de Inversión e Infraestructura	25%	25%	\$ 4,578,530	\$ 2,029,192	44%

No.	Proyecto / Componente	Meta	Avance	Presupuesto Autorizado	Presupuesto Ejercido	Porcentaje de ejercido
	Objetivo: Identificar inversionistas potenciales y formar grupos o sociedades de inversión para la generación y puesta en marcha de proyectos estratégicos clasificados como: Infraestructura productiva, de energía, de tecnologías y productivos, de alto impacto económico y social para Jalisco.					
	Componentes: <div>Organización de Foros de Inversión</div> <div>Creación de Grupos de Inversión</div>					
7	Recursos financieros, materiales, humanos, suficientes y oportunos para el logro de los objetivos de las diferentes áreas.	38%	38%	\$ 13,801,012	\$ 6,368,341	46%
	Objetivo: Facilitar el cumplimiento de los objetivos de las diferentes áreas de Seproe, proporcionando los recursos financieros, materiales y humanos de manera oportuna.					
	Componentes: <div>Información financiera para la toma de decisiones</div> <div>Capacitación a personal</div>					
8	Mejora regulatoria para la actividad empresarial	15%	22%	\$ 4,203,160	\$ 1,885,666	45%
	Objetivo: Facilitar la apertura y desarrollo de empresas en Jalisco					
	Componentes: <div>Propuestas elaboradas en el seno del CEDESPE</div> <div>Agilización de aperturas de negocios</div> <div>Trámites Electrónicos</div>					
	Nota: Durante el 1er semestre los Subcomités del CEDESPE tuvieron mucha actividad derivado de la reunión con el Ing. Alonso Ulloa Vélez, por tal motivo, se concluyeron propuestas que se habían planteado como prioridad en las Mesas de Trabajo					
9	Aprovechamiento de los beneficios de la relación México-Union Europea en el marco del acuerdo de asociación económica, concertación política y cooperación	36%	74%	\$ 3,544,928	\$ 1,235,917	35%
	Objetivo: Participación concreta y activa en programas de cooperación de la Unión Europea y organismos internacionales para la obtención de recursos a proyectos presentados.					

No.	Proyecto / Componente	Meta	Avance	Presupuesto Autorizado	Presupuesto Ejercido	Porcentaje de ejercido
Componentes: Acuerdo de asociación con la Comunidad Europea y sus estados miembros y los Estados Unidos Mexicanos 32% 44% Difusión de la Competitividad global de las Pymes 60% 65% Nuevas opciones de negocios 50% 73% Programas de cooperación con la Unión Europea 0% 100% Nota: Las actividades realizadas han facilitado a los municipios y las empresas de Jalisco la participación en programas europeos como el SES Alemán, conociendo con este esquema el potencial en los rubros de competitividad y en nuevas opciones de negocios						
10	Consolidación de la Internacionalización de las empresas Jaliscienses Objetivo: Potenciar la presencia de las micro y pequeñas empresas jaliscienses en la Unión Europea, acrecentando las exportaciones y generando empleos especializados Componentes: Incremento de la oferta exportable del Estado 40% 36% Participación como expositores en las ferias más importantes de Europa y participación en misiones comerciales inversas y de salida 52% 32% Fortalecimiento del programa EUROJAL 43% 20% Potenciar la competitividad global de las empresas jaliscienses 50% 100% Nota: La promoción internacional ha tenido complicaciones por la situación económica mundial, sin embargo el esquema ha repuntado en el segundo trimestre de este año esperando que para el cierre se tengan resultados positivos y cercanos a la meta.	46%	97%	\$ 2,554,850	\$ 589,061	23%
11	Desarrollo y promoción comercial Objetivo: Fortalecer el mercado interno mediante el aumento en la competitividad, la apertura de nuevos mercados a través del impulso comercial y estrategias de marketing, para desarrollar a las empresas Pymes de Jalisco. Componentes: Mercado Interno Fortalecido 50% 55% Nota: Se registro una aumento en la solicitud para registro de marcas.	50%	55%	\$ 4,698,050	\$ 1,636,443	35%
12	Fortalecimiento de la Unidad de Transparencia e Información	40%	0%	\$ 3,360	\$ 0	0%

No.	Proyecto / Componente	Meta	Avance	Presupuesto Autorizado	Presupuesto Ejercido	Porcentaje de ejercido
Objetivo: Contar con los recursos tecnológicos necesarios para fortalecer la Unidad de Transparencia e Información de la Secretaría de Promoción Económica, a fin de contribuir con los objetivos del gobierno estatal de mejorar la calificación del Estado en materia de transparencia Componentes: Transparencia 94% 90% Nota: Hasta el momento, no se ha publicado otra evaluación por parte de la Coordinación General de Políticas Públicas, por lo cual se mantiene la misma calificación de la evaluación hecha en junio del 2008.						
13	Incentivos a la inversión productiva y generación de empleos	51%	59%	\$ 108,850,700	\$ 104,425,350	96%
Objetivo: Apoyo a proyectos productivos para fomentar la generación y conservación de empleos, así como la atracción de inversión al Estado. Componentes: Atracción de proyectos productivos viables 50% 65% Programa de fomento a la Industria Manufacturera 52% 53% Nota: En virtud de la promoción que ha realizado la Secretaría de Promoción Económica de los apoyos que brinda este Organismo, hemos podido de manera conjunta con la SEPROE superar las metas contempladas en el Programa Operativo Anual 2009, actualizado a junio 2009						
14	Dirección del Instituto de las Artesanías	61%	100%	\$ 7,705,465	\$ 3,917,430	51%
Objetivo: Conducir las acciones y los programas operativos del Instituto de la Artesanía Jalisciense con eficacia y transparencia para la promoción y el desarrollo del sector artesanal del estado Componentes: Capacitación del personal 42% 53% Mantenimiento de Muebles e inmuebles 52% 45% Transparencia 100% 68% Comunicación Social 50% 100% Nota: En transparencia no hay avance, la evaluación correspondiente no se ha realizado por el ITEI. En mantenimiento se ha generado poco avance debido a la falta de recursos económicos. En comunicación social, se han tenido más eventos de los programados y esto genera la elaboración de de 3 a 4 promocionales por evento						
15	COMERCIALIZACION ARTESANAL	51%	55%	\$ 3,602,239	\$ 2,330,049	65%
Objetivo: Coordinar los esfuerzos estatales de promoción de la artesanía jalisciense en sus diversas técnicas; desarrollando y vinculando a los artesanos jaliscienses con apoyos para la comercialización local e internacional						

No.	Proyecto / Componente	Meta	Avance	Presupuesto Autorizado	Presupuesto Ejercido	Porcentaje de ejercido
Componentes: <div> <div>FERIAS Y EXPOSICIONES</div> <div>54%</div> <div>40%</div> </div> <div> <div>PUNTOS DE VENTA LA (COMPRA DE ARTESANÍA)</div> <div>50%</div> <div>29%</div> </div> <div> <div>INVESTIGACIÓN Y PROMOCIÓN COMERCIAL</div> <div>0%</div> <div>0%</div> </div> <div> <div>JALISCO ES ARTESANIA</div> <div>100%</div> <div>100%</div> </div>						
Nota: En el componente de Ferias y exposiciones no ha existido avance considerable en este trimestre debido al cambio y/o cancelación de ferias debido a la contingencia ambiental. En los Puntos de venta el poco avance que se ha generado es debido a la falta de recursos económicos						
16	Desarrollo Artesanal	51%	41%	\$ 4,394,296	\$ 3,129,075	71%
Objetivo: Cumplir con el Art. 9 de la Ley de Promoción y Desarrollo artesanal del Estado de Jalisco (LPDA), indicando que la planeación del desarrollo artesanal del Estado de Jalisco estará orientado al mejoramiento económico y social de los artesanos y sus familias.						
Componentes: <div> <div>Registro Artesanal Actualizado</div> <div>79%</div> <div>51%</div> </div> <div> <div>Registro Artesanal Actualizado</div> <div>79%</div> <div>51%</div> </div> <div> <div>Capacitación a Artesanos</div> <div>53%</div> <div>71%</div> </div> <div> <div>Diseños y promocionales para artesanía</div> <div>41%</div> <div>3%</div> </div> <div> <div>Vinculación artesanal</div> <div>50%</div> <div>85%</div> </div>						
Nota: En el Registro Artesanal se avanzó poco debido a la reestructuración de procesos e implementación de nuevos sistemas, reprogramando las visitas para el 2º semestre. En Diseños y promocionales comenzamos a reportar avances, ya que estos dependían del CEDINART, en el que hay condiciones para iniciar						
17	Inteligencia Economica	51%	42%	\$ 10,216,000	\$ 4,940,000	48%
Objetivo: Disponer de elementos de información útil, veraz, oportuna y suficiente que proporcionen certeza a la sociedad y al gobierno para tener un mejor conocimiento del entorno socioeconómico que impulse el crecimiento económico y el desarrollo del estado.						
Componentes: <div> <div>Sistematización y actualización de información</div> <div>50%</div> <div>50%</div> </div> <div> <div>Difusión y cultura de la informaciónt</div> <div>48%</div> <div>36%</div> </div> <div> <div>Monitoreo y análisis de sectores estratégicos</div> <div>56%</div> <div>32%</div> </div> <div> <div>Dirección y Administración</div> <div>50%</div> <div>50%</div> </div>						
Nota: En el componente "Monitoreo y análisis de sectores estratégicos" tenemos 5 estudios en proceso de conclusión, los que serán terminados y presentados el proximo mes						

No.	Proyecto / Componente	Meta	Avance	Presupuesto Autorizado	Presupuesto Ejercido	Porcentaje de ejercido
18	Fomento al Comercio Exterior del Estado de Jalisco Objetivo: Incrementar la Internacionalización de Empresas y Productos de Jalisco en el extranjero Componentes: Misiones Comerciales al y del Extranjero Participación en Ferias Internacionales Capacitación para acceder a mercados internacionales Análisis Estadísticos de Jalisco y de Comercio Exterior Nota: Con motivo de la crisis económica mundial y de la Influeza, se redujeron algunas metas, sin embargo esperamos recuperarnos para el 2o semestre ya que se suele aumentar considerablemente el avance	50%	75%	\$ 6,621,200	\$ 3,564,682	54%
19	Difundir la cultura de la calidad total en las empresas y organizaciones jalisciense Objetivo: Mejor cultura de calidad en Organizaciones Jaliscienses a través de capacitación y consultoría en sistemas de gestión y de calidad que permitan implementar y operar procesos más eficientes. Componentes: Acceso al financiamiento para implantar sistema de gestión de calidad Sistemas operativos adecuados Organizaciones capacitadas en cultura de calidad Nota: Por contingencia sanitaria pospusimos Cruzada Jalisco por la Calidad para octubre que beneficiará a 300 organizaciones; evento regional en Atotonilco de mayo a julio. Transmitimos este trimestre evento vía web sobre "actualización de ISO 9001:2008"	47%	46%	\$ 6,563,000	\$ 3,613,616	55%
20	Administración del Consejo Estatal de Ciencia y Tecnología Objetivo: Impulsar, fomentar, coordinar y coadyuvar en el desarrollo de las acciones públicas y privadas relacionadas con el avance de la ciencia y la tecnología en el Estado Componentes: Impulso al desarrollo científico y tecnológico Gestión de la calidad Sistema de transparencia de la información Nota: Los indicadores superados (número de proyectos apoyados) la causa principal es la participación de proyectos en fondos federales. Y el indicador son inferiores se debe a que ingresan al portal de infomex y no a la de transparencia del Consejo	50%	49%	\$ 9,000,000	\$ 5,168,884	57%

*Nota: Los proyectos que se muestran corresponden a los Programas Operativos Anuales del Ejecutivo aprobados por el Congreso del Estado.

No.	Proyecto / Componente	Meta	Avance	Presupuesto Autorizado	Presupuesto Ejercido	Porcentaje de ejercido
21	Proyectos de ciencia, tecnología e innovación en Jalisco Objetivo: Impulsar proyectos de Investigación, Desarrollo Tecnológico e Innovación Componentes: Fomento de proyectos de investigación, desarrollo tecnológico e innovación Fortalecimiento de cadenas tradicionales Impulso al gasto privado en Ciencia y Tecnología Nota: El indicador superado se debió a la participación de proyectos en fondos federales. Los indicadores donde el avance es inferior es porque están en proceso las evaluaciones de los proyectos correspondientes como los fondos de innovación y fordecyt	47%	52%	\$ 250,000,000	\$ 0	0%
Promedio/Total		43%	50%	\$ 764,303,000	\$ 273,104,294	36%

*Promedio/Total de proyectos de la dependencia

Fondo Jalisco de Fomento Empresarial (FOJAL)

Porcentaje de Avance Promedio

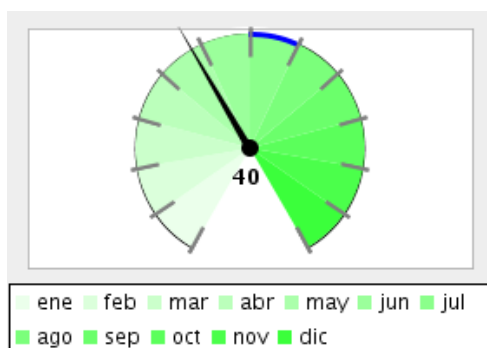

Porcentaje de Cumplimiento de Metas, respecto a lo programado para el trimestre que se reporta

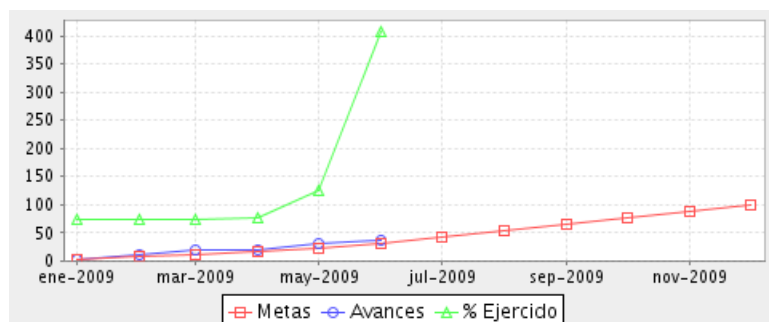
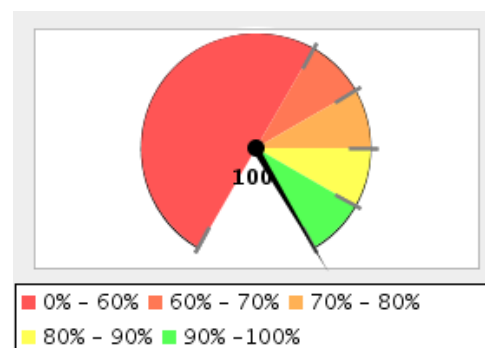

Resumen Total de Proyectos	
Total de Proyectos	1
Avance General	38%
Cumplimiento de Meta	100%
Presupuesto Ejercido	\$ 433,000,000 (408%)
Presupuesto Autorizado	\$ 106,000,000

No.	Proyecto / Componente	Meta	Avance	Presupuesto Autorizado	Presupuesto Ejercido	Porcentaje de ejercicio
1	Financiamiento integral a MIPyMES Jaliscienses	31%	38%	\$ 106,000,000	\$ 433,000,000	408%
	Objetivo:					
	Aumentar la creación, el desarrollo, el fortalecimiento y consolidación de la Micro, Pequeña y Mediana empresa Jalisciense, a través de Créditos y con esto permita la conservación y generación de más y mejores empleos y el desarrollo económico dinámico del Estado					
	Componentes:					
	Micro Créditos y Créditos otorgados	30%	29%			
	Empleos generados y protegidos	30%	46%			
	Personas capacitadas	34%	39%			
	Créditos para mujeres Emprendedoras	30%	36%			
Promedio/Total		31%	38%	\$ 106,000,000	\$ 433,000,000	408%

*Promedio/Total de proyectos de la dependencia

Secretaría de Desarrollo Urbano

Porcentaje de Avance Promedio

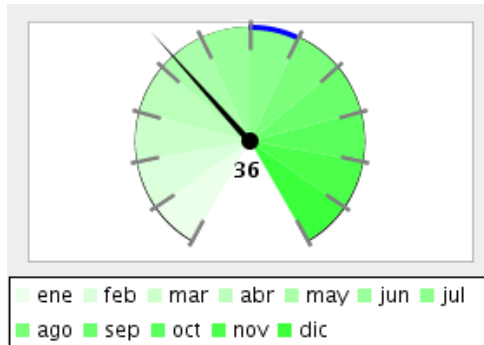

Porcentaje de Cumplimiento de Metas, respecto a lo programado para el trimestre que se reporta

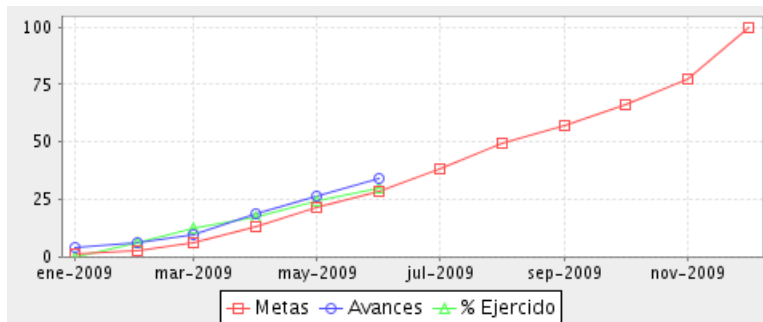
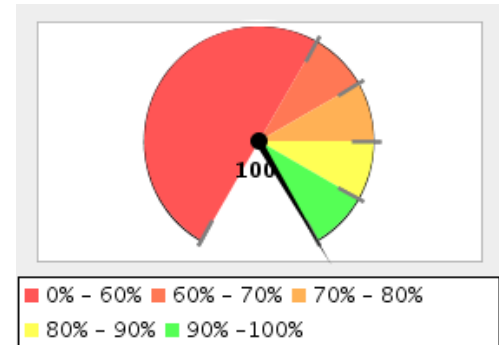

Resumen Total de Proyectos	
Total de Proyectos	14
Avance General	36%
Cumplimiento de Meta	100%
Presupuesto Ejercido	\$ 2,253,951,553 (30%)
Presupuesto Autorizado	\$ 7,571,765,290

No.	Proyecto / Componente	Meta	Avance	Presupuesto Autorizado	Presupuesto Ejercido	Porcentaje de ejercicio
1	Promoción del desarrollo urbano en el Estado Objetivo: Dirigir y coordinar los programas de obra pública y de infraestructura que mejoran la calidad de vida de la población, mediante la aplicación y el respeto a las políticas de desarrollo urbano vinculadas al Plan Estatal de Desarrollo (PED) Componentes: Ejecución del Programas anual de obra pública Difundir el Programa anual de obra pública	50%	50%	\$ 9,944,679	\$ 4,174,633	42%
2	Asesoría y atención jurídica para la formalización de contratos y convenios, asuntos jurisdiccionales y liberación de derechos de vía Objetivo: Asesoría y atención jurídica en todos los actos, acciones y documentos que intervenga el Sr. Secretario y sus Direcciones, así como en los requeridos judicialmente.	37%	40%	\$ 7,045,556	\$ 3,101,883	44%

No.	Proyecto / Componente	Meta	Avance	Presupuesto Autorizado	Presupuesto Ejercido	Porcentaje de ejercido
Componentes: Derechos de vía, procedimientos expropiatorios y regularización de fraccionamientos. Asuntos jurisdiccionales Elaboración de los convenios y/o contratos						
Nota: Las metas se han incrementado debido a que los procedimientos de liberación de derecho de vía, se han agilizado respecto de su programación por la consolidación de acuerdos para llegar a conveniar anticipadamente.						
3	Planeación del desarrollo urbano, la infraestructura y el ordenamiento territorial del Estado, así como el impulso al desarrollo en los municipios Objetivo: Coadyuvar en el Desarrollo Urbano Ordenado del Estado a través de sistematizar la Planeación Urbano - Territorial Componentes: Planes y Programas de Desarrollo Urbano Obras ejecutadas del consejo Metropolitano Mejora de procesos y promoción urbana. Prevención y mitigación de contingencias en municipios	41%	41%	\$ 4,383,345,509	\$ 1,257,755,361	29%
4	Ejecución y supervisión de la obra pública en el Estado Objetivo: Ejecutar y Supervisar Obras Públicas y de Electrificación, de conformidad al POA de la dependencia, tanto en la ZMG como en el interior del Estado, que permitan mejorar la infraestructura urbana y regional. Componentes: Obra pública de la Zona Metropolitana de Guadalajara Obra pública en el interior del Estado Apoyo para el equipamiento e infraestructura municipal Instalación de energía eléctrica en poblaciones rurales y colonias populares	0%	0%	\$ 1,380,837,147	\$ 372,530,562	27%
5	Construcción, ampliación, conservación y mantenimiento de la Red Carretera Estatal Objetivo: Ampliar, modernizar y conservar las vías de comunicación estatales	22%	22%	\$ 757,150,494	\$ 535,750,016	71%

No.	Proyecto / Componente	Meta	Avance	Presupuesto Autorizado	Presupuesto Ejercido	Porcentaje de ejercido
Componentes:						
	Construcción de carreteras, puentes y aeropistas.	0%	0%			
	Modernización y reconstrucción de carreteras, puentes y aeropistas.	31%	31%			
	Conservación de caminos, puentes, aeropistas y entronques.	36%	36%			
6	Apoyo sectorial, gestión para el desarrollo regional en el Estado y administración del proyecto especial Juegos Panamericanos dentro de la infraestructura urbana relacionada con el proyecto Metrópoli 2011	31%	31%	\$ 3,012,219	\$ 1,324,463	44%
Objetivo:						
Programar, coordinar y apoyar las actividades de planeación y ejecución de obras que realice la Secretaría de Desarrollo Urbano, con participación de los organismos sectorizados en ella y de otras dependencias de los tres niveles de gobierno, fortaleciendo la participación ciudadana y en especial coordinar la infraestructura urbana necesaria para los XVI Juegos Panamericanos.						
Componentes:						
	Mejoramiento de centros históricos de la ZMG y ciudades subdesarrolladas de los XVI JP.	40%	40%			
	Mejoramiento del entorno urbano de las sedes panamericanas	20%	20%			
	Mejoramiento de Infraestructura vial de la ZMG, dentro del sistema de conexión panamericana.	33%	33%			
7	Administración central de la Secretaría de Desarrollo Urbano	25%	95%	\$ 738,114,174	\$ 16,922,887	2%
Objetivo:						
Abastecimiento de los requerimientos y necesidades en el desarrollo de la operatividad de la Secretaría.						
Componentes:						
	Capacitación especializada a servidores públicos.	17%	100%			
	Proveer de bienes y servicios.	44%	43%			
	Servicios de teleinformática	40%	68%			
	Adquisición de reservas territoriales	0%	0%			
Nota:						
El incremento en servicios de teleinformática y capacitación especializada obedece a la eficientización de los procesos internos.						
8	Programación, presupuestos, concursos, control presupuestal, seguimiento y evaluación del gasto de inversión pública, la atención a solicitudes de acceso a la información y a los organismos fiscalizadores para la rendición de cuentas, así como la integración de información de organismos públicos descentralizados	56%	49%	\$ 8,683,359	\$ 3,934,868	45%

No.	Proyecto / Componente	Meta	Avance	Presupuesto Autorizado	Presupuesto Ejercido	Porcentaje de ejercido
Objetivo: Reducir los tiempos y mejorar la calidad en los procesos de programación, validación, presupuestación, concursos, contratación, trámite de pago, seguimiento y evaluación del gasto de inversión pública, así como en la rendición de cuentas y atención a solicitudes de información.						
Componentes: Reducir los tiempos de contratación y trámite de pago 91% 100% Reducir el tiempo en la elaboración de presupuestos base. 78% 100% Transparencia 95% 95% Mejoramiento de la gestión de la inversión pública 50% 45%						
9	Elaboración de estudios y proyectos de infraestructura carretera, vial, hidráulica y pluvial, y equipamiento urbano en el Estado, así como asesoría y validación a proyectos de infraestructura urbana de los municipios y de dependencias que no ejecutan obra pública	19%	32%	\$ 53,990,373	\$ 43,489,186	81%
Objetivo: Elaborar proyectos ejecutivos de obra pública registrados validados con especificaciones técnicas en tiempo y costo.						
Componentes: Proyectos y planes carreteros y de comunicaciones y transporte 0% 0% Proyectos de imagen urbana y equipamiento. 30% 30% Proyectos y planes del sistema vial de la ZMG. 19% 25% Proyectos de equipamiento municipal. 27% 72%						
Nota: Los proyectos y planes diseñados, revisados y aprobados se han incrementado debido a la eficientización de procesos internos tales como la elaboración de la guía informativa de proyectos de apoyo municipal.						
10	Gestión y fomento urbano para el desarrollo de la infraestructura urbana relacionada con el proyecto Metrópoli 2011	30%	30%	\$ 2,503,200	\$ 1,091,380	44%
Objetivo: Gestionar y fomentar el desarrollo de la infraestructura urbana relacionada con el proyecto Metrópoli 2011 para la celebración de los XVI Juegos Panamericanos, con los distintos sectores de la sociedad, en especial el desarrollo de los proyectos de la Vía de la Independencia, la Barranca de Huentitán y el Museo Guggenheim.						
Componentes: Primera etapa del proyecto Voltea a la Barranca. 17% 17% Desarrollo de la Vía de la Independencia. 43% 43%						

No.	Proyecto / Componente	Meta	Avance	Presupuesto Autorizado	Presupuesto Ejercido	Porcentaje de ejercido
11	Apoyo a proyectos estratégicos del Ejecutivo en materia de infraestructura y desarrollo urbano Objetivo: Generar las obras de carácter especial que por su naturaleza tengan un alto impacto dentro de la sociedad y cuya realización sea un detonador para el crecimiento armónico de la zona donde se hagan, mejorando con ello, la posición a nivel nacional, respecto del índice de infraestructura. Componentes: Derecho de vía para el desarrollo de Proyectos del Sistema Anillo Periférico Estudios Atención a Proyectos Especiales municipales	50%	72%	\$ 1,238,830	\$ 524,523	42%
	Nota: Se rebasó la meta por una mayor participación de los municipios en procurar asesoría a sus proyectos.					
12	Programa de Movilidad Metropolitana - BRT Objetivo: Ejecución del proyecto de Movilidad en sus fases II y III en Zona Metropolitana de Guadalajara Componentes: Infraestructura Vial Fase II Infraestructura Vial Fase III	0%	0%	\$ 205,180,750	\$ 2,446,290	1%
13	Operación y administración de los parques Solidaridad y Roberto Montenegro Objetivo: Operación y administración de los parques Solidaridad y Roberto Montenegro por medio del fortalecimiento y mejora de sus servicios e infraestructura. Componentes: Realización de Eventos Deportivos y Culturales	25%	25%	\$ 7,707,400	\$ 3,853,700	50%
14	Administración y operación del Parque Metropolitano de Guadalajara Objetivo: Administrar los recursos materiales y financieros que se le asignen, o bien, los que obtengan por la realización de actividades inherentes a su objeto, a fin de cumplir con la misión para la que fue creado, principalmente por medio de la construcción de un sistema integral de riego y la adecuación de las áreas deportivas, la realización de eventos deportivos y el mantenimiento en óptimas condiciones de todas las áreas que constituyen el Parque. Componentes: Construcción del sistema integral de abastecimiento de agua para riego Eventos Áreas verdes atendidas y servicios.	14%	14%	\$ 13,011,600	\$ 7,051,803	54%

*Nota: Los proyectos que se muestran corresponden a los Programas Operativos Anuales del Ejecutivo aprobados por el Congreso del Estado.

No.	Proyecto / Componente	Meta	Avance	Presupuesto Autorizado	Presupuesto Ejercido	Porcentaje de ejercido
Promedio/Total		29%	36%	\$ 7,571,765,290	\$ 2,253,951,553	30%

*Promedio/Total de proyectos de la dependencia

Secretaría de Desarrollo Rural

Porcentaje de Avance Promedio

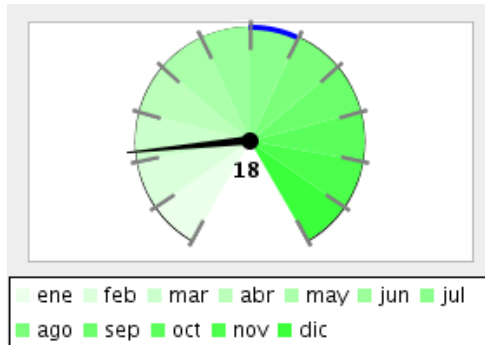

Porcentaje de Cumplimiento de Metas, respecto a lo programado para el trimestre que se reporta

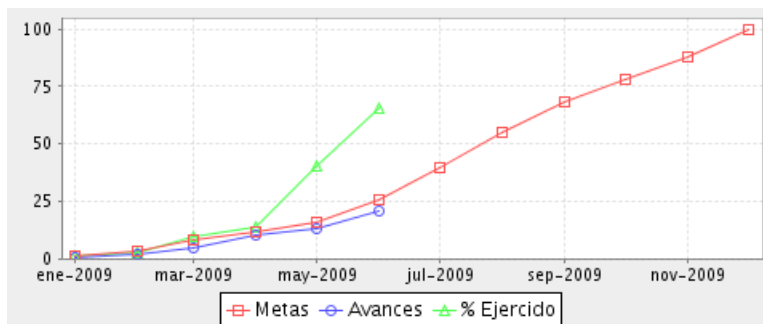
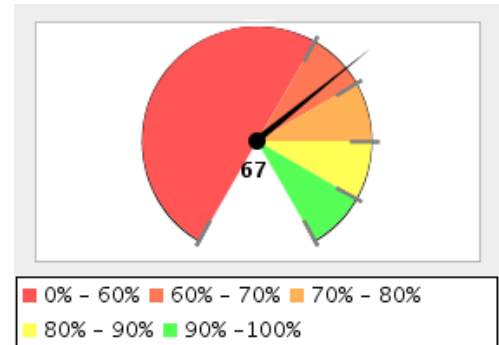

Resumen Total de Proyectos	
Total de Proyectos	32
Avance General	18%
Cumplimiento de Meta	67%
Presupuesto Ejercido	\$ 813,382,235 (73%)
Presupuesto Autorizado	\$ 1,121,592,260

No.	Proyecto / Componente	Meta	Avance	Presupuesto Autorizado	Presupuesto Ejercido	Porcentaje de ejercicio
1	Generación de infraestructura social básica en municipios y localidades rurales marginadas del Estado Objetivo: Generar obras de infraestructura social básica, para detonar el desarrollo de 270 localidades rurales de Alta y Muy Alta marginación en el estado. Componentes: Infraestructura rural básica en vialidades Infraestructura rural básica hidráulica Infraestructura eléctrica rural Infraestructura básica rural Nota: No se cumplió la meta ya que actualmente esta en validación el anexo técnico reprogramado con un 90% de avance, Elaboración y firma de convenios con Ayuntamientos 90% de avance, al 30 de Junio de 2009 se han entregado 98 expedientes para tramite de liberación de anticipo en Finanzas	26%	0%	\$ 123,539,290	\$ 65,295,015	53%
2	Infraestructura rural en el estado (caminos rurales e infraestructura productiva rural)	29%	51%	\$ 138,105,440	\$ 342,118,359	248%

No.	Proyecto / Componente	Meta	Avance	Presupuesto Autorizado	Presupuesto Ejercido	Porcentaje de ejercido
Objetivo: Contar con una red básica de Caminos Rurales en los municipios facilitando con ello la llegada de servicios necesarios e indispensables a las localidades, así como la introducción de insumos y la salida de productos agropecuarios y forestales para su comercialización y distribución al mercado local y regional. Y Optimizar el uso del agua y Controlar la presencia de maleza Acuática, en cuerpos de agua en beneficio de los productores obteniendo un aprovechamiento adecuado, así como evitar la pérdida de cosechas por inundaciones, acidez, alcalinidad, salinidad en el suelo además de incrementar el rendimiento de cultivo por Ha.						
Componentes: Caminos rurales en buenas condiciones de transito. 50% 50% Obras diversas en comunidades y municipios de la entidad mediante convenio mano de obra campesina 5% 93% Cauces y cuerpos de agua rehabilitados 29% 28% Cuerpos de agua y cauces federales desazolvados 33% 33%						
Nota: Se supero la meta de No. de kms. rehabilitados con 2,490km y el No. de convenios firmados con los municipios (137), debido a la aportación de volteos y al inicio del programa mano de obra campesina, no se supero la meta en trituration de lirio acuático ya que la maquinaria sufrió desperfectos mecánicos.						
3	Construcción y distribución de redes hidroagricolas en el Estado	55%	55%	\$ 164,612,090	\$ 67,063,064	41%
Objetivo: Dotar de infraestructura hidráulica básica que permita hacer un uso eficiente del recurso agua, a través de la construcción de nuevos almacenamientos hidráulicos y sistemas de riego, además de modernizar la infraestructura existente. Para incrementar el almacenamiento mediante el rescate de volúmenes con un uso eficiente del agua.						
Componentes: Presas de almacenamiento de agua y redes de distribución optimizadas. 33% 33% Infraestructura de captación de agua para municipios a través de Agenda desde lo Local 100% 100% Redes de distribución optimizadas 33% 33%						
4	Ampliación, equipamiento, mantenimiento y producción de planta en los centros de desarrollo frutícolas, (Tomatlán, Clavellinas, San Juan de los Lagos)	69%	63%	\$ 19,666,890	\$ 4,642,640	24%
Objetivo: Proporcionar al productor plantas de calidad varietal, para que efectuó la replantación de sus huertos, además de la implementación de nuevos huertos frutícolas comerciales como una fuente de empleo reutilizable.						

No.	Proyecto / Componente	Meta	Avance	Presupuesto Autorizado	Presupuesto Ejercido	Porcentaje de ejercido
Componentes: <div> <div>Producción de plantas frutícolas</div> <div>50%</div> <div>25%</div> </div> <div> <div>Etapa III Ampliación de Viveros de Tuxpan y Tomatlán,</div> <div>25%</div> <div>25%</div> </div> <div> <div>Suministro de sustrato (tierra lama) que se utiliza en el llenado de bolsas en los Centros de Desarrollo Frutícolas.</div> <div>100%</div> <div>100%</div> </div> <div> <div>Análisis de suelo agrícola para el establecimiento de cultivos</div> <div>100%</div> <div>100%</div> </div>						
Nota: No se cumplió la meta de 2 lotes de plantas, hasta el momento hay un lote de 164,000 plantas el segundo estará para finales de Agosto, debido a que la maduración de un lote se prolongo por variaciones climáticas.						
5	Proyectos y servicios pecuarios (Planta TIF, rastros municipales, registro y credencialización de ganaderos) Objetivo: Estimular el desarrollo productivo y sustentable del sector pecuario, para garantizar la calidad e inocuidad en los procesos que estan destinados al consumo humano Componentes: <div> <div>Planta de Secado de Leche.</div> <div>0%</div> <div>0%</div> </div> <div> <div>Credencializacion de productores pecuarios</div> <div>52%</div> <div>53%</div> </div> <div> <div>Plantas TIF</div> <div>50%</div> <div>0%</div> </div> <div> <div>Capacitación pecuaria</div> <div>50%</div> <div>17%</div> </div>	38%	18%	\$ 81,528,650	\$ 23,094,446	28%
Nota: Debido al ajuste presupuestal se dejaron de dar 4 cursos de capacitación, y no se concluyo la planta TIF planteada ya que actualmente esta obra se encuentra en proceso de firmas de los respectivos convenios con los ayuntamientos beneficiados, para posteriormente realizar las obras correspondientes.						
6	Desarrollo de proyectos sustentables en agronegocios Objetivo: La consolidación comercial de productos agropecuarios, acuicolas y pesquera así como la agregación de valor a lo largo de su cadena de productiva, utilizando herramientas de Inteligencia Comercial, Promoción Comercial y Apoyos a la Comercialización agropecuaria. Componentes: <div> <div>Inteligencia Comercial</div> <div>0%</div> <div>0%</div> </div> <div> <div>Sistemas de Promoción Comercial Agropecuario, Acuícola y Pesquero.</div> <div>50%</div> <div>40%</div> </div> <div> <div>Programa de Administración de Riesgos en apoyo de fertilizantes y coberturas agrícolas.</div> <div>0%</div> <div>9%</div> </div>	17%	16%	\$ 20,395,920	\$ 2,308,621	11%
Nota:						

No.	Proyecto / Componente	Meta	Avance	Presupuesto Autorizado	Presupuesto Ejercido	Porcentaje de ejercido
7	Fomento y asistencia técnica para el aprovechamiento sustentable de los recursos naturales Objetivo: Difundir metodologías a la sociedad en general para el aprovechamiento sustentable de los recursos naturales involucrados en sus actividades productivas cotidianas Componentes: Capacitación y asistencia técnica de fauna silvestre Educación ambiental Producción orgánica Preservación y fomento del medio ambiente Nota: No se impartieron 3 cursos de educación ambiental debido a las indicaciones de la contingencia ambiental sin embargo se reinicio la atención por las peticiones recibidas, con 24 Talleres y 3 cursos, durante mayo junio se atendiendo 387 visitantes en el Centro de Educación Ambiental del "Vivero Colomos"	24%	41%	\$ 7,982,860	\$ 2,870,281	36%
8	Protección, restauración y conservación de los recursos naturales del Estado de Jalisco Objetivo: Conservar y restaurar los ecosistemas forestales generadores de servicios ambientales, tales como captación de agua para la recarga de mantos acuíferos, enriquecimiento de la masa forestal, captura de carbono, regulación de climas, mediante la integración de brigadas para combate de incendios, producción de planta, reforestación para restauración del ecosistema, construcción de obras de conservación de suelo y agua. Componentes: Producción de planta forestal. Integración y equipamiento de brigadas Plantaciones forestales para restauración y protección de especies peligro de extinción. Nota: Se supero el No. de brigadas integradas debido a la demanda eficiente de estas, se requiere más tiempo para que la planta en siembra alcance las condiciones de desarrollo suficiente para establecer 1 lote de 600,000 plantas de restauración ambiental y 100 has. de plantaciones forestales en el Estado.	57%	38%	\$ 47,986,570	\$ 29,611,487	62%
9	Fomentar las actividades acuícolas y pesqueras del Estado a través de la operación, construcción, rehabilitación, mantenimiento y equipamiento de unidades de producción de peces dulceacuícolas, marinos, crustaceos y anfibios. Objetivo: Fortalecer la Acuicultura y la pesca mediante la producción y siembra de crías de peces, crustáceos y anfibios en bordos y granjas acuícolas, así como fomentar y capacitar a productores acuícolas y pescadores de las diferentes regiones del Estado de Jalisco.	43%	31%	\$ 27,167,321	\$ 6,468,105	24%

No.	Proyecto / Componente	Meta	Avance	Presupuesto Autorizado	Presupuesto Ejercido	Porcentaje de ejercido
Componentes: Producción de crías de peces dulceacuícolas 50% 50% Producción de crías de peces marinos y crías de pez blanco nativo del Lago de Chapala 23% 18% Producción de postlarvas de camarón 48% 15% Capacitación, comercialización y consumo de productos pesqueros y acuícolas 51% 39% Nota: Se supero meta de 737,920 crías programadas, gracias a las temperaturas adecuadas para maduración sexual de los reproductores, No se cumplió meta de producción de crías de peces marinos y postlarvas de camarón, debido al abasto de agua salada y la falta de respuesta de los reproductores.						
10	Administración y operación central de la Secretaría Objetivo: Conducir y proporcionar de manera responsable honesta y transparente, los recursos financieros, materiales y servicios generales, para que sean ejercidos con efectividad, así como la ejecución de una adecuada política de administración y desarrollo de los recursos humanos. Componentes: Gestión de recursos financieros 50% 50% Promover e implementar proyectos tecnológicos innovadores 50% 50% Supervisión y seguimiento de los procesos y programas 50% 50% Unidad de transparencia (UTI) 50% 50%	50%	50%	\$ 47,866,249	\$ 22,981,435	48%
11	Programa para la Adquisición de Activos Productivos Ganadero Objetivo: Apoyar Proyectos Productivos para incentivar y fortalecer las actividades ganaderas así como de su valor agregado de la actividad primaria en el interior del Estado Componentes: Apoyos a Unidades de Producción Bovina de Leche 0% 0% Apoyos a Unidades de Producción Bovina Carne 0% 0% Adquisición de pie de cría de registro Ovinos y Caprinos, construcción de infraestructura y adquisición de maquinaria y equipo 0% 0% Construcción de Infraestructura, Adquisición de Maquinaria y Equipo y producción Porcícola, Avícola huevo y Avícola Carne. 0% 0%	0%	0%	\$ 28,000,000	\$ 28,000,000	100%
12	Programa de Adquisición de Activos productivos Desarrollo Rural	12%	0%	\$ 21,000,000	\$ 21,000,000	100%

No.	Proyecto / Componente	Meta	Avance	Presupuesto Autorizado	Presupuesto Ejercido	Porcentaje de ejercido
Objetivo: Apoyar a Productores establecidos en regiones de alta y muy alta marginalidad para Empezar Actividades Productivas de Producción Primaria Agropecuarias, así como de transformación o de Valor Agregado en el Interior del Estado. Componentes: Proyectos Productivos de Producción Primaria, Valor Agregado y Servicios 0% 0% Proyectos productivos para grupos elegibles de mujeres, jóvenes, tercera edad, capacidades diferentes e indígenas. 24% 0% Nota: Se realizó Convenio SAGARPA - SEDER para llevar a cabo los Programas en Coejercicio 2009; se tiene Anexo de Ejecución de los Programas, se tiene el universo de proyectos que solicitaron apoyo los cuales están en proceso de dictaminación por las Comisiones Técnicas, se estima cumplir después del blindaje electoral						
13	Apoyo a Sociedades Cooperativas del Sistema Financiero Rural Alternativo	10%	30%	\$ 25,814,580	\$ 11,801,924	46%
Objetivo: Apoyar con Capital Semilla para Constituir y/o fortalecer a las Cooperativas del Sistema Financiero Rural Alternativo (SIFRA) para que cuenten con recursos económicos frescos y puedan contar con Garantías líquidas y potencialicen dicho recurso y puedan financiar a sus agremiados para emprender distintas actividades productivas en localidades del interior del Estado. Componentes: Cooperativas SIFRA 0% 0% Incrementar (fortalecer) el capital semilla a las Cooperativas SIFRA constituidas actualmente. 20% 60% Nota: Se superó la meta de cooperativas fortalecidas y constituidas con 56 de las 19 meta en junio, además se está realizando los trámites de pago ante SEFIN, quien está elaborando los cheques respectivos para la liberación de los recursos a las Cooperativas.						
14	Erogaciones Contingentes (Seguro por Siniestros en Actividades Agropecuarias)	47%	0%	\$ 14,250,000	\$ 0	0%
Objetivo: Apoyar la Contratación de Seguro Agrícola Catastrófico y de Resiembra para la protección de los cultivos de Maíz y Sorgo grano y Frijol, Avena, entre otros cultivos, contra Siniestros Meteorológicos y de no nacencia, lo que permitirá a los productores contar con un seguro agrícola que les cubra con los gastos de producción de sus cultivos y por lo tanto evitar su descapitalización. Componentes: Seguro catastrófico, de Inversión Integral y de Resiembra 47% 0% Nota: Se tienen ya elaborado los convenios respectivos para llevar a cabo la ejecución del Programa para cumplir con el número de lotes de hectáreas aseguradas.						
15	Programa de Adquisición de Activos Productivos Agrícola	4%	0%	\$ 35,000,000	\$ 35,000,000	100%
Objetivo: Apoyar a proyectos productivos a Productores Agrícolas y Hortofrutícolas para la Tecnificación de su Infraestructura como de Maquinaria y Equipo para Eficientar sus Procesos Productivos y Agroindustriales en sus Explotaciones en el Interior del Estado.						

*Nota: Los proyectos que se muestran corresponden a los Programas Operativos Anuales del Ejecutivo aprobados por el Congreso del Estado.

No.	Proyecto / Componente	Meta	Avance	Presupuesto Autorizado	Presupuesto Ejercido	Porcentaje de ejercido
Componentes: Infraestructura y equipamiento para la producción primaria y para el manejo de poscosecha 14% 0% Adquisición de Sistemas de Riego 0% 0% Producción de hortalizas y ornamentales 0% 0% Huertos Frutícolas 0% 0% Nota: Se realizó Convenio SAGARPA - SEDER para llevar a cabo los Programas en Coejercicio 2009; se tiene Anexo de Ejecución de los Programas, se tiene el universo de proyectos que solicitaron apoyo los cuales están en proceso de dictaminación por las Comisiones Técnicas, se estima cumplir después del blindaje electoral						
16	Programa de Soporte, componente Sanidades e Inocuidad Objetivo: Apoyar la Implementación de Campañas fito-zoosanitarias y acuícolas para la prevención y erradicación de plagas, parásitos y enfermedades en vegetales, animales y especies Acuícolas y pesqueras, así como la implementación de programas de inocuidad de alimentos. Permitiendo obtener productos agropecuarios de mayor calidad sanitaria, beneficiando a la población en general. Componentes: Campañas Acuícolas y de protección pesquera 50% 100% Campañas Estatales para Fomentar el Desarrollo en la Inocuidad de Alimentos 33% 100% Campañas de salud animal 44% 44% Campañas de sanidad vegetal 46% 46% Nota: Las campañas fitozoosanitarias y pesqueras, se encuentran trabajando todo el tiempo, por lo estatus sanitarios que tienen que cumplirse en el interior del Estado hasta junio se están implementando 3 campañas del sector acuícola y protección pesquera y 7 campañas de salud animal a nivel estatal.	43%	73%	\$ 38,000,000	\$ 38,000,000	100%
17	Programa de Uso Sustentable de Recursos Naturales para la Producción Primaria Objetivo: Apoyar a Productores Agrícolas para llevar a cabo Reconversión de sus extensiones de cultivo, con cultivos más rentables como son de Clima Templado: Cítricos y Berrys, como de Clima Tropical, además este programa permite la Rehabilitación de superficies de Cultivo que año con año son erosionadas por efectos climatológicos adversos, los que se rehabilitarán con la Construcción de Infraestructura para la Conservación de Agua y el suelo Componentes: Almacenamiento de agua potable y de obras de conservación de suelo y agua 0% 0% Establecimiento de Cultivos Frutícolas 0% 0% Cultivos de perennes y de Berrys 0% 0%	0%	0%	\$ 5,500,000	\$ 5,500,000	100%
18	Programa de Adquisición de Activos Productivos Pesca 	4%	0%	\$ 17,000,000	\$ 17,000,000	100%

No.	Proyecto / Componente	Meta	Avance	Presupuesto Autorizado	Presupuesto Ejercido	Porcentaje de ejercido
Objetivo: Apoyar a los productores del sector Acuícola y Pesquero con el otorgamiento de 53 apoyos de proyectos productivos para la construcción y modernización de infraestructura productiva y de agregación de valor; orientados al aprovechamiento de áreas de oportunidad y a mitigar el sobre esfuerzo pesquero al que están sometidas las pesquerías. Componentes: Granjas Acuícolas,Pesqueras y de Valor Agregado0%0% Adquisición de Insumos Biológicos0%0% Proyectos Productivos Integrales Pesqueros0%0% Sustitución de Motores Fuera de Borda de Embarcaciones Acuícolas y Pesqueras15%0% Nota: Se realizo Convenio SAGARPA - SEDER para llevar acabo los Programas en Coejercicio 2009; se tiene Anexo de Ejecución de los Programas, se tiene el universo de proyectos que solicitaron apoyo los cuales están en proceso de dictaminación por las Comisiones Técnicas, se estima cumplir después del blindaje electoral.						
19	Programa de Soporte Capacitación y Servicios de Asistencia Técnica	0%	31%	\$ 24,500,000	\$ 24,500,000	100%
Objetivo: Apoyar a Consejos: Distritales, Regionales, Municipales y a Organizaciones Productivas en el Interior del Estado con la Contratación de Asistencia Técnica, Consultoría Técnica, Capacitación, Acompañamiento Técnico y Fortalecimiento de su estructura interna, para la mejora en sus procesos productivos. Componentes: Programas de Trabajo Especiales de Capacitación y Asistencia Técnica0%64% Asesoría Técnica para la Elaboración de Planes de Negocio, Proyectos y Estudios0%0% Supervisión y Evaluación de los Servicios Profesionales0%58% Intercambio de Conocimientos, Tecnologías, Experiencias y Proyectos Relevantes0%0%						
20	Programa de Apoyo a la Participación de Actores para el Desarrollo Rural Organismos Territoriales (Sistemas Producto)	33%	0%	\$ 1,500,000	\$ 1,500,000	100%
Objetivo: Proporcionar Apoyos para la integración y competitividad de las cadenas productivas, mediante apoyos complementarios que les permita fortalecer sus esquemas de organización productiva, y cumplir con sus funciones de planeación, comunicación y concertación entre los eslabones de la cadena para incrementar la producción, productividad y rentabilidad de la actividades agropecuarias y pesqueras. Componentes: Apoyos para Gastos Operativos de Productores33%0% Apoyos en Equipamiento Informático34%0% Apoyos para Asesoría de Facilitadores Estatales33%0%						

*Nota: Los proyectos que se muestran corresponden a los Programas Operativos Anuales del Ejecutivo aprobados por el Congreso del Estado.

No.	Proyecto / Componente	Meta	Avance	Presupuesto Autorizado	Presupuesto Ejercido	Porcentaje de ejercido
<p>Nota:</p> <p>Se realizo Convenio SAGARPA - SEDER para llevar acabo los Programas en Coejercicio 2009; se tiene Anexo de Ejecución de los Programas, se tiene el universo de proyectos que solicitaron apoyo los cuales están en proceso de dictaminación por las Comisiones Técnicas, se estima cumplir después del blindaje electoral.</p>						
21	<p>Programa de Soporte Innovación y Transferencia de Tecnología</p> <p>Objetivo:</p> <p>Apoyar a Productores Agropecuarios para que reciban capacitación constante y lleven a cabo transferencia de Tecnología para mejorar su eficiencia en sus procesos productivos de sus explotaciones agropecuarias y Acuícolas, permitiendo con esto una mayor competitividad y rentabilidad por unidad de producción en el Interior del Estado.</p> <p>Componentes:</p> <p>Capacitación especializada y giras de intercambio tecnológico.</p>	26%	0%	\$ 3,500,000	\$ 3,500,000	100%
<p>Nota:</p> <p>Se realizo Convenio SAGARPA - SEDER para llevar acabo los Programas en Coejercicio 2009; se tiene Anexo de Ejecución de los Programas, se tiene el universo de proyectos que solicitaron apoyo los cuales están en proceso de dictaminación por las Comisiones Técnicas, se estima cumplir después del blindaje electoral.</p>						
22	<p>Sistema Estatal de Información para el Desarrollo Rural Sustentable</p> <p>Objetivo:</p> <p>Integra información de las actividades productivas agropecuarias, hortofrutícolas y pesqueras en el Estado a la base de datos del Sistema SNIDRUS con el fin de contar con información verídica y actualizada de los diferentes sectores, para que los productores tomen decisiones útiles para obtener mayor rentabilidad en sus áreas productivas.</p> <p>Componentes:</p> <p>Sistemas productos Agropecuarios, Hortofrutícolas y Pesqueros</p> <p>Sistema Estatal de Información para el Desarrollo Rural Sustentable.</p>	32%	17%	\$ 4,000,000	\$ 4,000,000	100%
<p>Nota:</p> <p>Se realizo Convenio SAGARPA - SEDER para llevar acabo los Programas en Coejercicio 2009; se tiene Anexo de Ejecución de los Programas, se tiene el universo de proyectos que solicitaron apoyo los cuales están en proceso de dictaminación por las Comisiones Técnicas, se estima cumplir después del blindaje electoral.</p>						
23	<p>Impulso al desarrollo de proyectos hidroagrícolas</p> <p>Objetivo:</p> <p>Apoyar la construcción de 23,126 hectáreas de sistema de riego tecnificado en superficies de cultivo, lo que permitirá su eficiencia en el uso del agua de riego en los cultivos, permitiendo una mayor disponibilidad del vital liquido todo su ciclo productivo como la concentración de sales en los suelos, permitiendo a los productores obtener una mayor rentabilidad de sus actividades agropecuarias, beneficiandose ellos y sus familias.</p>	3%	0%	\$ 8,827,000	\$ 0	0%

No.	Proyecto / Componente	Meta	Avance	Presupuesto Autorizado	Presupuesto Ejercido	Porcentaje de ejercido
Componentes: Construcción de Sistemas de Riego 0% 0% Rehabilitación de pozos 0% 0% Rehabilitación de superficies de cultivo con problemas de salinidad 0% 0% Elaboración de proyectos productivos 11% 0% Nota: Se tiene el Convenio con CONAGUA firmado, así como sus Anexos Técnicos para la ejecución del Programa; se realizó reprogramación de los recursos Financieros para ejercer los programas, se priorizará y dictaminarán los proyectos, hasta después del blindaje electoral.						
24	Proyectos Productivos Jalisco Objetivo: Contribuir a mejorar las condiciones de desarrollo económico local de pobladores rurales con marginación económica, establecidos en 124 localidades marginadas de 124 municipios del estado, a través del establecimiento de proyectos productivos y huertos familiares, que generen un incremento en el ingreso per cápita familiar . Componentes: Apoyos para Proyectos Productivos 0% 0% Apoyos para Huertos Familiares 0% 0%	0%	0%	\$ 12,295,000	\$ 0	0%
25	Desarrollo de proyectos productivos forestales Objetivo: Proporcionar apoyo económicos y asistencia técnica a productores forestales para realizar actividades y crear infraestructura de desarrollo forestal productivo y de ecoturismo en el Estado de Jalisco, Componentes: Apoyos económicos PROARBOL 50% 0% Plantaciones forestales comerciales con asistencia técnica 14% 0% Establecimiento de Unidades de Manejo y Aprovechamiento Sustentable de la Vida Silvestre (UMAS), 0% 0% Nota: Las plantaciones forestales comerciales serán a partir del 6 de julio de 2009, debido a que están en definición los predios de plantación, se han aprobado 184 solicitudes (8,200 has para reforestación). Para alcanzar esta meta, se potencializará la inversión de SEDER con aportación 10 Federales a 1 del Estado.	21%	0%	\$ 56,006,400	\$ 23,373,155	42%
26	Agroparques de Cultivos Protegidos Objetivo: Proveer la infraestructura en el estado que permita a los agricultores eficientar su sistema productivo y mejorar la calidad de sus productos para que puedan alcanzar mercados mas rentables. 2a Etapa la cual consiste en Proveer de infraestructura en el estado que permita a los agricultores eficientar su sistema productivo y mejorar la calidad de sus producto, para que puedan alcanzar mercados mas rentables.	5%	5%	\$ 35,000,000	\$ 7,984,783	23%

No.	Proyecto / Componente	Meta	Avance	Presupuesto Autorizado	Presupuesto Ejercido	Porcentaje de ejercido
Componentes: 2a Etapa de construcción de Agroparques Tamazula 2a Etapa de Agroparque Ferrería de Tula 2a Etapa Agroparque de Lagos de Moreno 2da. Etapa de construcción de Agroparque Etzatlán Nota: Se encuentran listas y preparadas las plataformas donde se construirá el centro de acopio y empaque para la segunda etapa del proyecto, actualmente se tiene un avance porcentual promedio del 5% en las segundas etapas.						
27	Desarrollo de la Industria de las Berries	17%	17%	\$ 35,000,000	\$ 0	0%
Objetivo: Fomentar la reconversión productiva de la región Sur-Sureste a cultivos mas rentables, mediante la promoción del cultivo de Berries (Arándanos, Frambuesas y zarzamoras) a través del establecimiento de programas de apoyo dirigidos a los productores. Mejorar la rentabilidad de la agricultura en el Estado de Jalisco, mediante la reconversión productiva con cultivos de mayor valor Monetario.						
Componentes: Desarrollo de la segunda etapa del Programa de Berries Productores Beneficiados Plántula de berries sembrada en la zona sur - sureste Nota: Se tiene 50% de avance en la gestión administrativa para liberación del recurso para la compra de plántula de berrie, así como la firma del convenio de colaboración de esta 2da etapa con FUNAJAL; se espera finalice el proceso electoral para publicar reglas de operación y abrir ventanillas para recepción de solicitudes						
28	Zona de Abastecimiento de la Planta de Etanol	20%	0%	\$ 20,000,000	\$ 6,374,864	32%
Objetivo: La modernización integral de la zona de riego de la presa Cajón de Peña, para eficientar el uso del agua almacenada.						
Componentes: Primera etapa de modernización del Sistema de riego Nota: Debido al ajuste presupuestal, el recurso asignado a este proyecto se vio afectado por lo que se pospondra su ejecución para el 2010, por lo que actualmente no se reportaran mas avances del mismo. Actualmente se esta terminando las acciones iniciales de este proyecto con el recurso ejercido.						
29	Centro de Valor Agregado	5%	5%	\$ 45,358,000	\$ 12,422,291	27%

No.	Proyecto / Componente	Meta	Avance	Presupuesto Autorizado	Presupuesto Ejercido	Porcentaje de ejercido
Objetivo: <p>Construcción de un Centro de Valor Agregado el cual permitirá el posicionamiento de Productos (Lácteos, Carnicos, Hortofrutícola) nacionales en mercados locales e internacionales. Con lo cual se pretende potencializar la agro industria en el estado y fuera de el, lo que conllevara el impulso de nuevas empresas las cuales a su vez generaran empleos en todo el estado y los productores incrementaran sus utilidades dentro de la misma cadena de producción. PARTICULAR Durante 2008, construir y equipar la primera etapa del Centro de Valor Agregado. GENERAL Posicionar a Jalisco como el principal proveedor agroalimentario de México.</p> Componentes: <p>2a Etapa Construcción del CVA 15% 15%</p> <p>Equipamiento 2a Etapa del CVA 0% 0%</p> <p>Operación del CVA 0% 0%</p> Nota: <p>.</p>						
30	Comisión Especial de Atención a los Retos y Aprovechamiento de las Oportunidades en Jalisco.	69%	0%	\$ 230,000	\$ 11,765	5%
Objetivo: <p>Apoyar a los actores productivos y de comercialización de productos agropecuarios y agroindustriales del estado de Jalisco, para que aprovechen las oportunidades y establezcan los criterios de protección definidos en las reglas del Tratado de Libre Comercio de América del Norte (TLCAN-NAFTA)</p> Componentes: <p>Convocatoria y organización con productores, instituciones relacionadas con el TLCAN 100% 0%</p> <p>Diagnóstico de la situación agropecuaria real en el Estado frente al TLCAN 100% 0%</p> <p>Capacitación Especializada para el Desarrollo Humano Sustentable 25% 0%</p> <p>Asesoría, asistencia técnica y consultoría permanente y en línea, sobre ñas condiciones del TLCAN. 50% 0%</p> Nota: <p>Se esta constituyendo el 1er. grupo colegiado especializado en TLCAN, el cual presenta un retraso en la concertación del mismo; por tanto llevara mas tiempo el diagnóstico de la situación agropecuaria real en el Estado frente al TLCAN.</p>						
31	Fundación Jalisco Innovación y Desarrollo	33%	33%	\$ 6,960,000	\$ 6,960,000	100%
Objetivo: <p>Generar y distribuir riqueza como herramienta para la transformación socioeconómica de las regiones de Jalisco, por medio de la gestión de proyectos de transferencia tecnológica que faciliten el acceso a la innovación, la detección de oportunidades de negocio y la articulación de los agentes productivos implicados.</p> Componentes: <p>Generación y gestión de proyectos para el desarrollo económico del Estado 33% 33%</p>						
32	Centro de Acopio Acuicola	25%	0%	\$ 5,000,000	\$ 0	0%

*Nota: Los proyectos que se muestran corresponden a los Programas Operativos Anuales del Ejecutivo aprobados por el Congreso del Estado.

No.	Proyecto / Componente	Meta	Avance	Presupuesto Autorizado	Presupuesto Ejercido	Porcentaje de ejercicio
Objetivo:						
Incentivar la producción y fortalecer la comercialización de productos acuícolas, estableciendo un centro de acopio que promueva la comercialización de productos acuícolas en el estado de Jalisco, que cuente con una planta de proceso para dar valor agregado a la producción, cumpliendo con los estándares nacionales e internacionales vigentes de sanidad e inocuidad, para que el producto obtenido pueda comercializarse en diferentes nichos de mercados, bajo una marca propia y certificados de calidad.						
Componentes:						
	1a Etapa de Construcción de un Centro de Acopio	50%	0%			
	Equipamiento de la 1ra. etapa del Centro de acopio	0%	0%			
Nota:						
Debido al ajuste presupuestal previsto por la Secretaria de Finanzas, el recurso destinado a este proyecto fue cancelado, por lo que se pospone su elaboración, por tal motivo se dejara de reportar avance en este sistema durante el presente año.						
Promedio/Total		26%	18%	\$ 1,121,592,260	\$ 813,382,235	73%

*Promedio/Total de proyectos de la dependencia

Secretaría de Turismo

Porcentaje de Avance Promedio

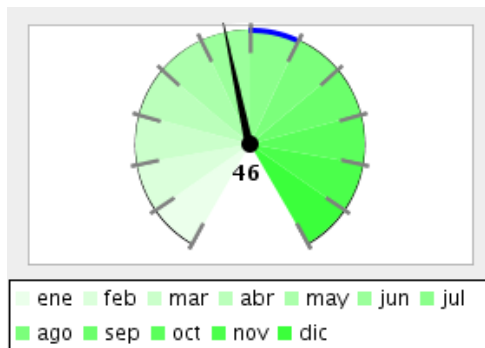

Porcentaje de Cumplimiento de Metas, respecto a lo programado para el trimestre que se reporta

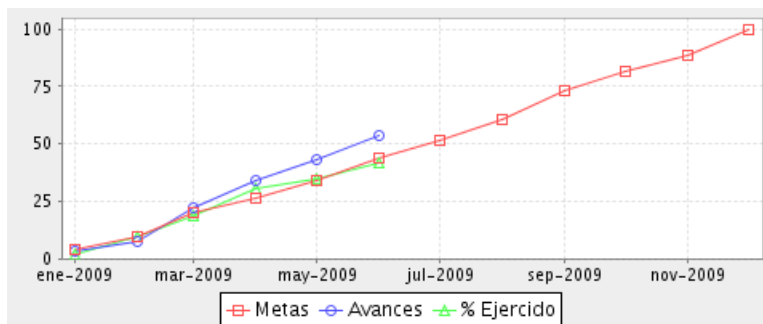
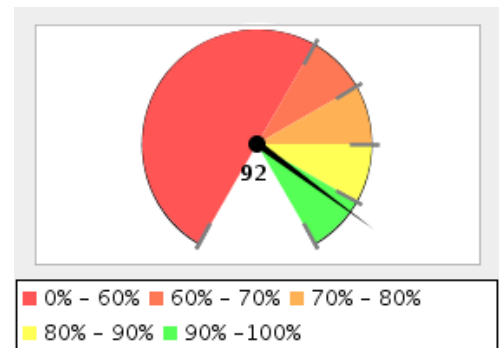

Resumen Total de Proyectos

Total de Proyectos	11
Avance General	46%
Cumplimiento de Meta	92%
Presupuesto Ejercido	\$ 83,225,367 (43%)
Presupuesto Autorizado	\$ 194,447,140

No.	Proyecto / Componente	Meta	Avance	Presupuesto Autorizado	Presupuesto Ejercido	Porcentaje de ejercicio
1	Conducción del Desarrollo Turístico del Estado	46%	68%	\$ 7,053,910	\$ 3,620,909	51%
	Objetivo:					
	Planear, promover y fomentar el desarrollo Turístico sustentable del Estado de Jalisco, así como difundir sus acciones					
	Componentes:					
	Afluencia Turística	50%	43%			
	Derrama Económica	51%	43%			
	Inversión Privada nacional e internacional	50%	100%			
	Gestión ante Prestadores de Servicios Turísticos (hoteles GAP, líneas aéreas internacionales)	33%	33%			
2	Promoción y difusión del desarrollo turístico del estado	50%	42%	\$ 767,370	\$ 502,233	65%
	Objetivo:					
	Difundir en tiempo y forma las actividades de la dependencia y el sector en beneficio de la sociedad en general apoyando la misma con el material audiovisual necesario.					

No.	Proyecto / Componente	Meta	Avance	Presupuesto Autorizado	Presupuesto Ejercido	Porcentaje de ejercido
Componentes:						
	Difusión oportuna de las actividades de la dependencia, los municipios y el sector	50%	51%			
	Monitoreo de la información vinculada al ejercicio de la dependencia y del sector a nivel estatal, nacional e internacional.	50%	49%			
	Gestión de espacios en medios como apoyo para la difusión de ciertos actos	50%	60%			
	Contratación de espacios en medios para la publicación de actividades del sector respaldadas por la dependencia mediante el uso de distintos de comunicación	50%	7%			
3	Promoción turística de Puerto Vallarta (inversionistas)	55%	52%	\$ 3,277,150	\$ 1,643,785	50%
Objetivo:						
Lograr mayor poder adquisitivo en las familias a través del Desarrollo Económico y la generación de empleos mejor remunerados, incrementando la inversión productiva nacional y extranjera; creando y consolidando cadenas productivas regionales e incentivando la formación gerencial para el crecimiento de oportunidades para todos.						
Componentes:						
	Promover el desarrollo turístico de Puerto Vallarta	56%	60%			
	Atención a personalidades para fomentar la inversión	53%	43%			
4	Planeación integral para el desarrollo de productos, destinos turísticos y de los municipios que conforman el estado de Jalisco	16%	0%	\$ 97,094,230	\$ 21,966,202	23%
Objetivo:						
Generar estrategias integrales de planeación que promuevan el fortalecimiento y desarrollo de los municipios con potencial turístico para impulsar la diversificación de productos y segmentos a través de rutas circuitos y corredores que agreguen valor a las regiones para el fortalecimiento de nuevos nichos de mercado.						
Componentes:						
	Contribuir a desarrollo regional y municipal	0%	0%			
	Obras de infraestructura en municipios con potencial turístico	32%	0%			
5	Administración de la Secretaría de Turismo	50%	50%	\$ 8,739,830	\$ 4,571,654	52%
Objetivo:						
Dar soporte en servicios financieros y materiales a las diferentes áreas que conforman la Secretaria de Turismo para que realicen sus actividades, en apoyo de vehículos, mantenimiento e instalaciones, compras y atención de peticiones de apoyo a municipios.						
Componentes:						
	Informes contables de actividades Financieras	50%	50%			
	Informe de servicios Materiales otorgados	50%	50%			

No.	Proyecto / Componente	Meta	Avance	Presupuesto Autorizado	Presupuesto Ejercido	Porcentaje de ejercido
6	Soporte jurídico de la Secretaría de Turismo Objetivo: Este proceso tiene como objetivo el brindar el soporte legal y transparencia a todos los procesos internos de la Secretaría de Turismo Componentes: Cursos de actualización de guías de turistas, programa de anfitrionía y difusión de la normatividad turística Inscripción y actualización en el registro nacional de turismo, acreditación y refrendo de guías de turistas Análisis, elaboración y revisión legal de documentos e instrumentos jurídicos y transparencia en las acciones de la Secretaría. Visitas de verificación ordinarias, programa cumple al 100 a prestadores de servicios turísticos.	48%	39%	\$ 1,700,930	\$ 893,040	53%
7	Promoción nacional e internacional de la actividad turística, el desarrollo regional y la cultura de la calidad de los servicios y la hospitalidad jalisciense Objetivo: Dar a conocer a nivel nacional e internacional los atractivos y servicios turísticos con los que cuenta el Estado de Jalisco. Componentes: Jalisco es México Aportación a la promoción turística del Estado Desarrollo de la Actividad Turística Regional Sustentable Generar una Cultura de Hospitalidad y el establecimiento de programas de formación profesional para el sector turístico entre SEJ-SETUJAL	57%	55%	\$ 41,023,760	\$ 20,763,657	51%
8	Tecnología para el impulso al turismo Objetivo: Ofrecer las herramientas de equipo de cómputo de acuerdo a las necesidades del personal, con el objeto de optimizar el trabajo, lo que redunde en un mejor desempeño del personal que labora en la Secretaría.	38%	38%	\$ 1,225,300	\$ 683,383	56%

No.	Proyecto / Componente	Meta	Avance	Presupuesto Autorizado	Presupuesto Ejercido	Porcentaje de ejercido
Componentes:						
	1. Desarrollo del sistema de información ejecutiva de la Secretaría de Turismo .	0%	0%			
	2. Regularización, actualización y mantenimiento de licencias de software	50%	50%			
	3. Mantenimiento y conservación del equipo de computo	50%	50%			
	4. Mantenimiento y conservación de infraestructura de telecomunicaciones, correo electrónico, acceso a Internet y actualización de la página Web .	50%	50%			
9	Información estadística en el ámbito turístico	38%	39%	\$ 1,361,460	\$ 658,254	48%
Objetivo:						
Generar los indicadores estratégicos de la actividad turística, la identificación del perfil del visitante en Jalisco, el comportamiento de la movilidad y la actualización de inventarios de atractivos y servicios turísticos.						
Componentes:						
	1. Investigación de perfil y grado de satisfacción del visitante en las 8 zonas turísticas del estado	0%	0%			
	2. Investigación de indicadores de la actividad turística y del control de actividades internas en la dependencia	50%	57%			
	3. Actualización de inventarios de la oferta turística, atractivos y servicios	50%	50%			
	4. Investigación de la movilización en centrales de autobuses en Guadalajara, San Juan de los Lagos y puerto Vallarta, en los aeropuertos del estado, y cruceros en puerto Vallarta	50%	50%			
10	Eventos detonadores del turismo (Creación de grandes eventos)	31%	68%	\$ 31,026,810	\$ 27,390,357	88%
Objetivo:						
Fomentar los grandes eventos hacia el Estado con el fin de generar una mayor derrama económica y crear experiencias memorables						
Componentes:						
	Programa de Grandes Eventos del 2009	43%	86%			
	2a. Entrega del Galardón como Embajador Turístico de Jalisco 2009	0%	100%			
	Sesiones del Consejo de Grandes Eventos y del Consejo Consultivo (reuniones)	50%	17%			
11	Promoción y fomento a la inversión turística	50%	56%	\$ 1,176,390	\$ 531,892	45%
Objetivo:						
Promocionar y fomentar la inversión turística mediante la atención de los proyectos privados de inversión.						

No.	Proyecto / Componente	Meta	Avance	Presupuesto Autorizado	Presupuesto Ejercido	Porcentaje de ejercido
Componentes:						
	1. Promoción y fortalecimiento a la inversión turística privada	50%	56%			
Promedio/Total		44%	46%	\$ 194,447,140	\$ 83,225,367	43%

*Promedio/Total de proyectos de la dependencia

Secretaría del Trabajo y Previsión Social

Porcentaje de Avance Promedio

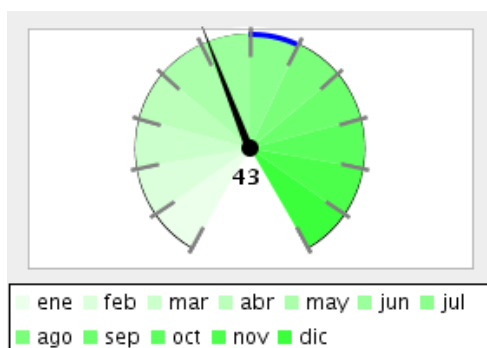

Porcentaje de Cumplimiento de Metas, respecto a lo programado para el trimestre que se reporta

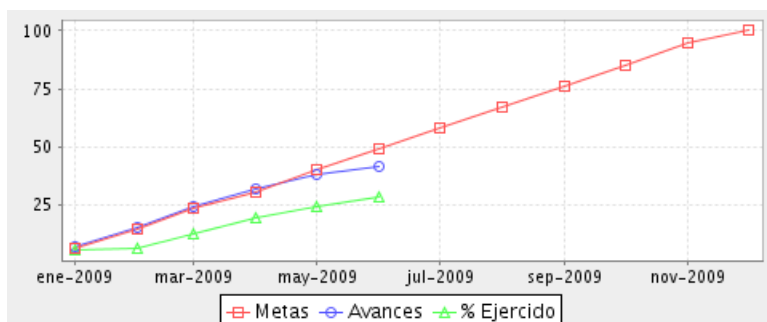
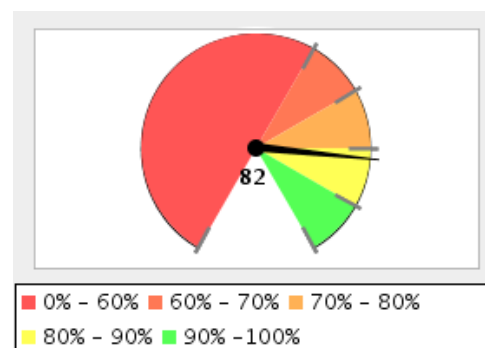

Resumen Total de Proyectos	
Total de Proyectos	5
Avance General	43%
Cumplimiento de Meta	82%
Presupuesto Ejercido	\$ 87,794,814 (37%)
Presupuesto Autorizado	\$ 239,737,510

No.	Proyecto / Componente	Meta	Avance	Presupuesto Autorizado	Presupuesto Ejercido	Porcentaje de ejercicio
1	Impartición de Justicia Laboral.	50%	33%	\$ 94,866,460	\$ 44,013,923	46%
	Objetivo:					
	Incrementar la solución de los conflictos laborales garantizando la Impartición de Justicia Laboral, solucionando el 21.6% más de los conflictos laborales que se resuelven actualmente.					
	Componentes:					
	Resolver conciliatoriamente los conflictos individuales que se presentan	49%	28%			
	Resolver jurisdiccionalmente los conflictos individuales que se presentan	50%	27%			
	Resolver los conflictos colectivos que se presentan	50%	44%			
	Aumentar el número de audiencias celebradas en los conflictos individuales que se presentan	49%	33%			
2	Programa Estatal de Apoyo a Desempleados y Subempleados	51%	69%	\$ 84,923,532	\$ 20,640,790	24%
	Objetivo:					
	Proporcionar apoyos y asesoría a desempleados y subempleados en la consecución de un empleo digno.					

No.	Proyecto / Componente	Meta	Avance	Presupuesto Autorizado	Presupuesto Ejercido	Porcentaje de ejercido
Componentes:						
	Persona contratada	53%	45%			
	Becas de capacitación para un empleo.	50%	100%			
	Personas autoempleadas	50%	40%			
	Personas apoyadas para su movilidad laboral agrícola	50%	54%			
3	Procuración de Justicia Laboral	50%	47%	\$ 13,419,974	\$ 5,284,638	39%
Objetivo:						
Procuración de la Justicia Laboral, con el compromiso de que el 60 por ciento mensual (promediado anual) de los conflictos se resuelvan en forma conciliatoria, lo anterior para brindar a la clase trabajadora una mejor asesoría y representación legal en materia laboral y en forma oportuna, pronta y eficaz, para la solución de controversias y protección de sus derechos.						
Componentes:						
	Atención de conflictos laborales mediante citas administrativas.	50%	47%			
	Demandas existentes en defensa de los trabajadores.	50%	53%			
	Tiempo respuesta para la conciliación o resolución administrativa de conflictos laborales	50%	43%			
	Asesoría Legal a los trabajadores.	50%	43%			
4	Asesoría y Vigilancia del cumplimiento de las normas laborales.	50%	37%	\$ 15,926,475	\$ 6,392,358	40%
Objetivo:						
Vigilar el cumplimiento de la normatividad laboral y en materia de Seguridad e Higiene.						
Componentes:						
	Inspecciones, verificaciones y apercibimientos a los centros de trabajo en materia de seguridad e higiene.	50%	49%			
	Inspecciones realizadas a los centros de trabajo en materia laboral.	50%	27%			
	Capacitación en materia de seguridad e higiene.	50%	28%			
	Expedición de permisos de trabajo a personas mayores de 14 años y menores de 16 años.	49%	45%			
5	Apoyo Administrativo a las Áreas	43%	28%	\$ 30,601,069	\$ 11,463,106	37%
Objetivo:						
Mejorar la gestión administrativa en la Dependencia.						

No.	Proyecto / Componente	Meta	Avance	Presupuesto Autorizado	Presupuesto Ejercido	Porcentaje de ejercido
Componentes:						
	Capacitación de personal.	40%	18%			
	Proporcionar servicios automatizados.	85%	81%			
	Pagos oportunos a proveedores.	50%	42%			
Promedio/Total		49%	43%	\$ 239,737,510	\$ 87,794,814	37%

*Promedio/Total de proyectos de la dependencia

Coordinación General de Innovación y Desarrollo

Porcentaje de Avance Promedio

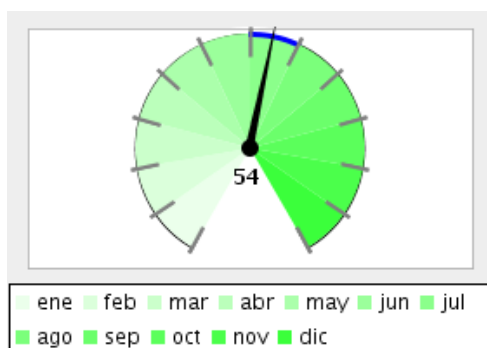

Porcentaje de Cumplimiento de Metas, respecto a lo programado para el trimestre que se reporta

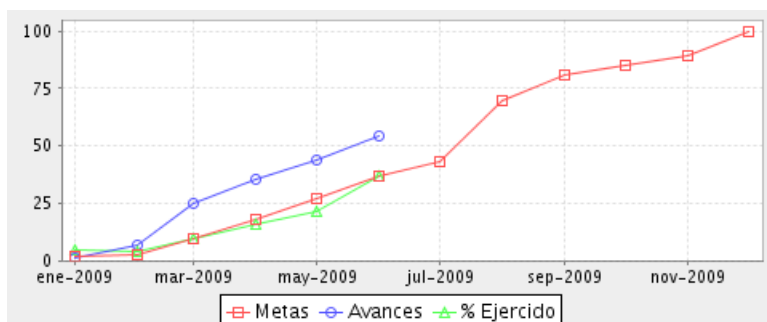
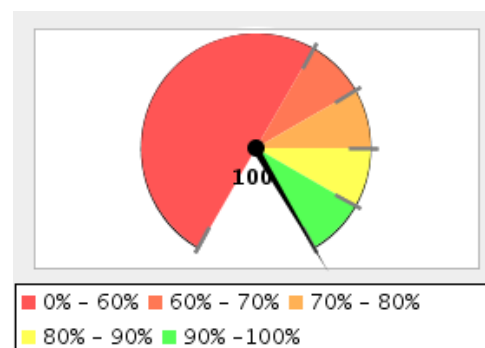

Resumen Total de Proyectos	
Total de Proyectos	1
Avance General	54%
Cumplimiento de Meta	100%
Presupuesto Ejercido	\$ 5,397,089 (38%)
Presupuesto Autorizado	\$ 14,239,158

No.	Proyecto / Componente	Meta	Avance	Presupuesto Autorizado	Presupuesto Ejercido	Porcentaje de ejercido
1	Proyectos estratégicos de infraestructura y competitividad, así como diseño de imagen de Gobierno y seguimiento de su impacto. CGID Objetivo: Apoyar al Titular del Ejecutivo en la coordinación institucional del gobierno, en el impulso e instrumentación de proyectos estratégicos, que induzcan la competitividad sistémica del estado, promuevan su liderazgo nacional e internacional, y generen mayores niveles de bienestar para los jaliscienses, con base en la planeación de la gestión institucional y transparente de la administración pública. Además de coordinar los trabajos para la implementación de los proyectos vinculados con Metrópoli 2011- Juegos Panamericanos. Componentes: <div> <div>Macroproyectos de Infraestructura e Innovación</div> <div>44%</div> <div>67%</div> </div> <div> <div>Proyectos Ejecutivos de renovación urbana para los juegos panamericanos (Metrópolis 2011)</div> <div>0%</div> <div>0%</div> </div> <div> <div>Campañas y asesorías para los proyectos y macroproyectos</div> <div>53%</div> <div>100%</div> </div> <div> <div>Estrategia de competitividad</div> <div>50%</div> <div>50%</div> </div>	37%	54%	\$ 14,239,158	\$ 5,397,089	38%
Nota: Durante la puesta en marcha del proyecto Macrobús, con el fin de promover y reforzar la imagen para la utilización de ese medio de transporte, se hizo necesario realizar entre la población beneficiaria, una campaña adicional a la que se había planeado para el mes de abril, por lo que la meta establecida fue rebasada.						

No.	Proyecto / Componente	Meta	Avance	Presupuesto Autorizado	Presupuesto Ejercido	Porcentaje de ejercido
Promedio/Total		37%	54%	\$ 14,239,158	\$ 5,397,089	38%

*Promedio/Total de proyectos de la dependencia

Inmobiliaria y Promotora de Vivienda de Interés Público del Estado (IPROVIPE)

Porcentaje de Avance Promedio

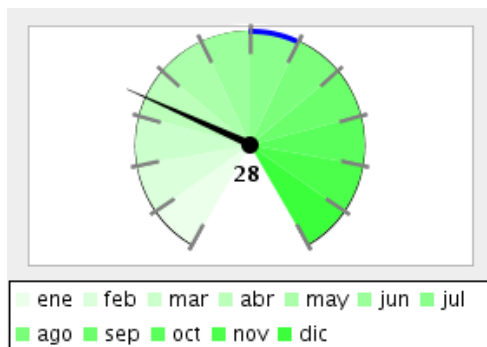

Porcentaje de Cumplimiento de Metas, respecto a lo programado para el trimestre que se reporta

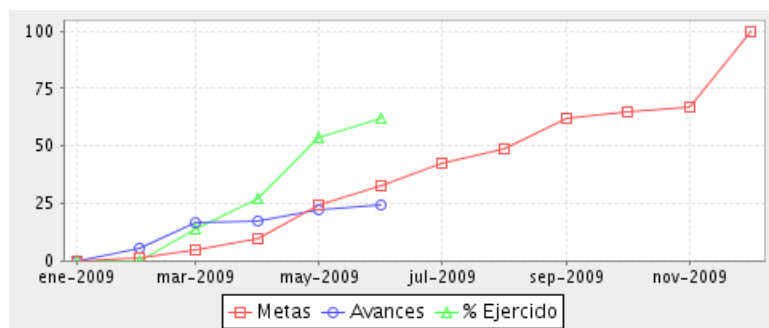
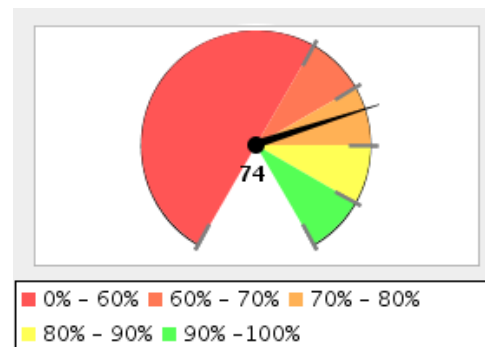

Resumen Total de Proyectos	
Total de Proyectos	4
Avance General	28%
Cumplimiento de Meta	74%
Presupuesto Ejercido	\$ 55,605,292 (62%)
Presupuesto Autorizado	\$ 90,000,000

No.	Proyecto / Componente	Meta	Avance	Presupuesto Autorizado	Presupuesto Ejercido	Porcentaje de ejercicio
1	Lotes con servicios integrados para vivienda	44%	10%	\$ 13,034,250	\$ 9,258,562	71%
	Objetivo:					
	Dotar a familias de escasos recursos seleccionados por el programa de un lote urbanizado y apto para construir su vivienda					
	Componentes:					
	Hectáreas adquiridas de suelo apto para vivienda	73%	31%			
	Hectáreas urbanizadas	0%	0%			
	Beneficiarios seleccionados	60%	0%			
2	Mejora de vivienda para familias de bajos recursos (IPROVIPE)	15%	10%	\$ 7,525,560	\$ 0	0%
	Objetivo:					
	Otorgar a las familias que habitan en el Estado de Jalisco seleccionadas por el IPROVIPE, cuyos ingresos oscilan entre 1 y 5 salarios mínimos, una solución de vivienda adecuada a sus necesidades					
	Componentes:					
	Viviendas con mejoras.	14%	0%			
	Escrituras	16%	20%			

No.	Proyecto / Componente	Meta	Avance	Presupuesto Autorizado	Presupuesto Ejercido	Porcentaje de ejercido
3	Dotación de vivienda para familias de bajos recursos (IPROVIPE) Objetivo: Otorgar una vivienda a las familias seleccionadas por IPROVIPE cuyos ingresos oscilan entre 1 y 5 salarios minimos enel Estado de Jalisco Componentes: Hectáreas adquiridas de suelo apto para vivienda Hectáreas urbanizadas Beneficiarios seleccionados Viviendas edificadas	42%	33%	\$ 49,640,190	\$ 26,546,730	53%
4	Adquisición de Suelo Apto para Vivienda Objetivo: Contar con reserva territorial para la edificación de vivienda económica y para el crecimiento urbano ordenado del estado. Componentes: Adquisición de suelo apto para urbanizar Nota: La compra responde a la coyuntura presentada por el Prog. Tu Casa en Corresponsabilidad Social con el Fideicomiso F/1166 Provivah, para atender la urgencia de edificar 300 viviendas para familias afectadas en su patrimonio, indicada por el Gobernador	0%	60%	\$ 19,800,000	\$ 19,800,000	100%
Promedio/Total		25%	28%	\$ 90,000,000	\$ 55,605,292	62%

*Promedio/Total de proyectos de la dependencia

Comisión Estatal de Agua (CEA)

Porcentaje de Avance Promedio

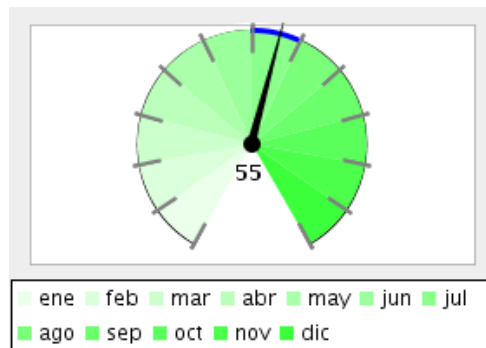

Porcentaje de Cumplimiento de Metas, respecto a lo programado para el trimestre que se reporta

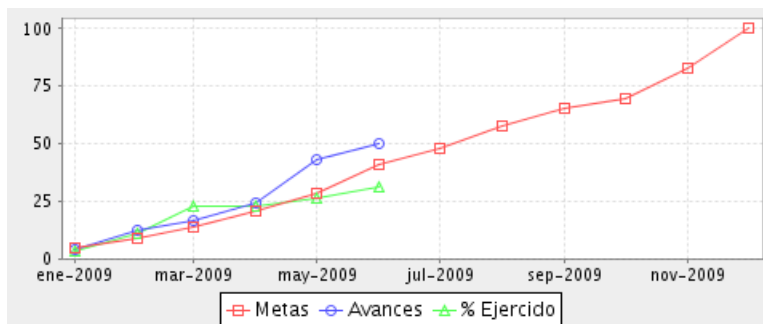
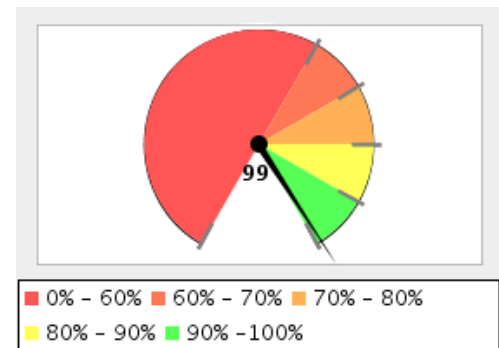

Resumen Total de Proyectos	
Total de Proyectos	7
Avance General	55%
Cumplimiento de Meta	99%
Presupuesto Ejercido	\$ 169,556,971 (33%)
Presupuesto Autorizado	\$ 509,319,090

No.	Proyecto / Componente	Meta	Avance	Presupuesto Autorizado	Presupuesto Ejercido	Porcentaje de ejercicio
1	Cumplimiento y aplicación de la normatividad y las obligaciones fiscales, administrativas y de obra de la CEA Objetivo: Dirigir, supervisar y evaluar el control interno que comprende el plan de organización y el conjunto de metodos y medidas adoptadas dentro de la entidad para salvaguardar sus recursos, verificando la exactitud y veracidad de su información financiera y administrativa. Componentes: Cumplir con la normatividad y legislación vigente en materia administrativa Cumplir con la normatividad y legislación vigente en materia financiera Cumplimiento de la normatividad y legislación en programas de obra Cumplimiento de la normatividad y legislación adquisiciones y enajenaciones. Nota: Se superó la meta ya que en un componente del proceso se realizó un mayor número de verificaciones. Se lleva a cabo la verificación de avances en 16 obras en el Interior del Estado y 21 en ZCG del Ejercicio 2008; 22 obras iniciadas en el Interior del Estado y 10 en ZCG del ejercicio 2009.	35%	69%	\$ 4,576,923	\$ 2,667,554	58%
2	Planeación, programación y presupuestación hídrica	42%	61%	\$ 12,897,338	\$ 5,895,523	46%

No.	Proyecto / Componente	Meta	Avance	Presupuesto Autorizado	Presupuesto Ejercido	Porcentaje de ejercido
Objetivo: Integrar el sistema estatal del agua y formular, dar seguimiento y evaluar la programación y presupuestación hídrica del Estado para medir los avances físicos y financieros de los procesos y proyectos, con base en la Ley del Agua para el estado y sus Municipios.						
Componentes:						
	Planeación estratégica hídrica	48%	45%			
	Plan maestro hidrosanitario del Estado de Jalisco	50%	47%			
	Gestión financiera de proyectos	71%	100%			
	Anteproyecto de presupuesto de egresos	0%	0%			
Nota: Se realizó un mayor número de convenios. A la fecha se tienen los siguientes: Apazu 7/8; Prossapys 21/21; Fondo Concursable 3/3; Patme 1/1; Programas Estatales: Apazu 8/8; Prossapys 4/5; R.P. Mejoramiento de Eficiencia 2008 25/29; R.P. Interior Edo 2/25; Construcción y Rehabilitación de Ptar 4/4.						
3	Mejorar y difundir la gestión integral del recurso hídrico y promover la cultura y uso eficiente del agua	37%	51%	\$ 35,447,881	\$ 14,072,410	40%
Objetivo: Dirigir y coordinar las estrategias, acciones y actividades relacionadas con la gestión integral de cuencas para lograr la sustentabilidad del recurso hídrico en el Estado de Jalisco.						
Componentes:						
	Determinar la disponibilidad y calidad del agua en el estado	0%	0%			
	Incentivar la participación ciudadana	0%	25%			
	Propiciar y fortalecer una cultura, calidad y uso eficiente del agua	46%	77%			
	Coordinación Interinstitucional	100%	100%			
Nota: En este proceso se rebasó la meta propuesta ya que se realizaron varias campañas internas y externas de cultura del agua que no se tenían contempladas; en el resto de indicadores se cumplió con el plan de trabajo.						
4	Incrementar la eficiencia y la cobertura de la prestación de los servicios de agua potable, alcantarillado y saneamiento de los municipios del Estado (excepto ZCG)	44%	61%	\$ 306,553,490	\$ 81,143,122	26%
Objetivo: Dirigir las estrategias relacionadas con el apoyo brindado a los municipios, el desarrollo de organismos operadores y la realización y ejecución de las obras con base en los diferentes programas federalizados y las políticas de conservación, prospección y restauración ambiental así como en lo establecido en el plan estratégico y la normatividad vigente a fin de proveer a los municipios.						

No.	Proyecto / Componente	Meta	Avance	Presupuesto Autorizado	Presupuesto Ejercido	Porcentaje de ejercido
Componentes: Desarrollo y fortalecimiento de los organismos operadores 50% 51% Gestión, contratación y supervisión oportuna de obras y servicios 26% 30% Servicio a municipios 50% 100% Gestión y cumplimiento de la normatividad y uso sustentable del agua en el Estado de Jalisco 50% 50% Nota: Se rebasó la meta propuesta ya que se realizaron varios servicios a Municipios que no se tenían contemplados. Los servicios fueron: rehabilitación de pozos profundos, maniobras de equipo, limpieza de colectores, estudios de video filmación de pozos, servicios electromecánicos, y evaluaciones geohidrológicas.						
5	Administración de los recursos humanos, materiales y financieros de la CEA con apego al marco jurídico Objetivo: Definir y administrar las políticas y estrategias en materia de desarrollo en factor humano y organizacional, servicios generales, adquisiciones, sistemas, contabilidad y área jurídica, a partir de las directrices aplicables al personal, materiales, financieras y administrativas que marque el titular, el plan estratégico de la CEA, y las regularizaciones vigentes, a fin de asegurar que las acciones de organización e integración se proporcionen para garantizar el soporte administrativo con efectividad dando respuesta a los requerimientos de todas las áreas y coadyuvando al logro de las metas planeadas para la operación sustantiva del Organismo. Componentes: Registro confiable, veraz y oportuno de la aplicación de los recursos 50% 50% Administración del capital humano 50% 50% Suministro de bienes o servicios a las diferentes áreas de la institución 38% 40% Desarrollo e implementación de los sistemas de información de la CEA 0% 0% Nota: Este proceso va de acuerdo a lo establecido.	35%	35%	\$ 55,611,484	\$ 28,866,042	52%
6	Mejorar la calidad del agua en cuerpos receptores federales de acuerdo a la normatividad vigente y promover el reuso de agua tratada y el manejo de biosólidos Objetivo: Establecer y dirigir las estrategias para asegurar la correcta operación de las PTAR's del estado, con la finalidad de garantizar la aplicación de la normatividad y reglamentación relacionada con el tratamiento y reuso de agua y biosólidos, lo anterior con base en políticas de la Comisión y legislación vigente.	48%	39%	\$ 62,531,323	\$ 23,102,250	37%

No.	Proyecto / Componente	Meta	Avance	Presupuesto Autorizado	Presupuesto Ejercido	Porcentaje de ejercido
Componentes: Operar y mantener dentro de norma las PTAR a cargo de la CEA 78% 69% Vigilar que las descargas de las PTAR municipales e industriales estén dentro de norma 50% 43% Implementar el uso de los biosólidos generados en la agricultura 62% 62% Implementar el reuso de agua residual tratada 50% 50% Nota: En este proceso no se alcanzó la meta esperada ya que para este mes de junio la CEA contemplaba operar 25 plantas de tratamiento de aguas residuales. A la fecha se tienen 22 plantas operadas por la CEA y 3 en proceso de entrega recepción.						
7	Abastecimiento y saneamiento para la Zona Conurbada de Guadalajara Objetivo: Coordinar y planear la ejecución y supervisión de la totalidad de las obras y acciones de los proyectos de abastecimiento y saneamiento de la Zona Conurbada de Guadalajara Componentes: Proceso licitatorio 59% 94% Construcción de obras 50% 0% Supervisión externa de las obras 50% 100% Estudios y proyectos 23% 15% Nota: En este proceso se tiene un avance mayor al planeado ya que en el mes de junio se concluyeron 5 licitaciones y también se realizó la supervisión externa de 3 obras de la Zona Conurbada.	46%	71%	\$ 31,700,651	\$ 13,810,070	44%
Promedio/Total		41%	55%	\$ 509,319,090	\$ 169,556,971	33%

*Promedio/Total de proyectos de la dependencia

Sistema de Tren Eléctrico Urbano

Porcentaje de Avance Promedio

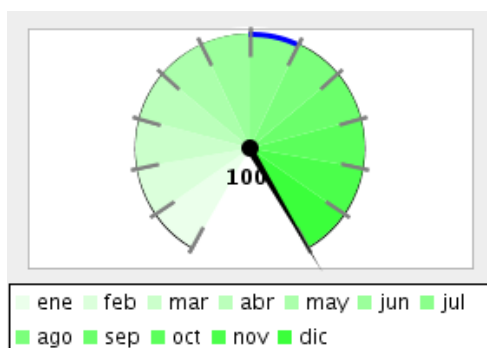

Porcentaje de Cumplimiento de Metas, respecto a lo programado para el trimestre que se reporta

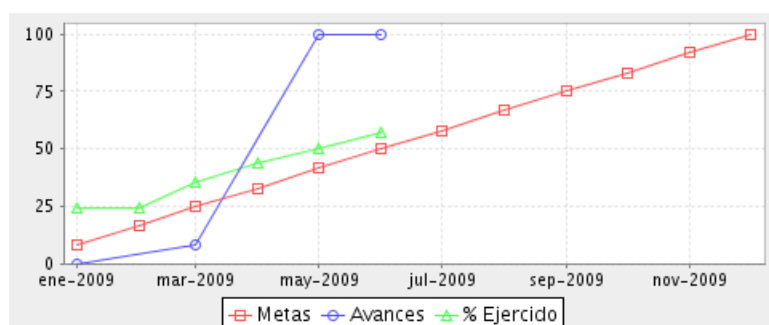
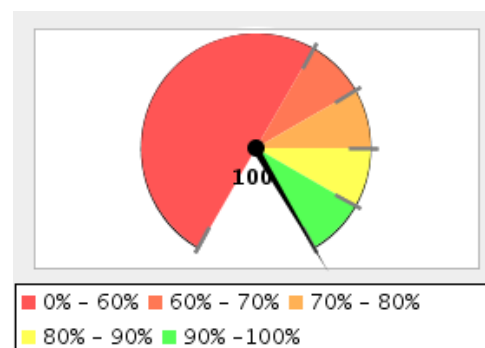

Resumen Total de Proyectos	
Total de Proyectos	1
Avance General	100%
Cumplimiento de Meta	100%
Presupuesto Ejercido	\$ 17,055,784 (57%)
Presupuesto Autorizado	\$ 30,000,000

No.	Proyecto / Componente	Meta	Avance	Presupuesto Autorizado	Presupuesto Ejercido	Porcentaje de ejercicio
1	Macrobus	50%	100%	\$ 30,000,000	\$ 17,055,784	57%
	Objetivo:					
	Ejecutar acciones enfocadas a operar, controlar, administrar y regular el sistema de transporte masivo BRT denominado Macrobus					
	Componentes:					
	Dirigir y controlar la operación del nuevo sistema de transporte masivo BRT del corredor Calzada Independencia.	50%	100%			
Promedio/Total		50%	100%	\$ 30,000,000	\$ 17,055,784	57%

*Promedio/Total de proyectos de la dependencia



**DESARROLLO
SOCIAL**

INFORME DE SEGUIMIENTO
Y EVALUACIÓN
DE LOS PROGRAMAS
OPERATIVOS ANUALES 2009

SEGUNDO TRIMESTRE
Abril- Junio

JALISCO



Secretaría de Educación

Porcentaje de Avance Promedio

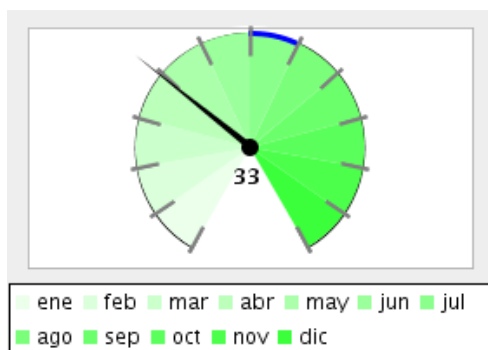

Porcentaje de Cumplimiento de Metas, respecto a lo programado para el trimestre que se reporta

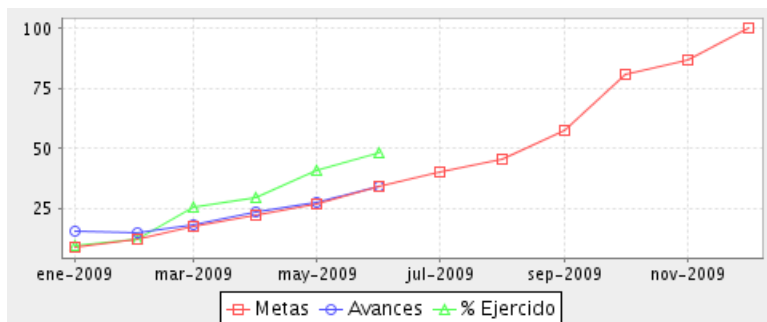
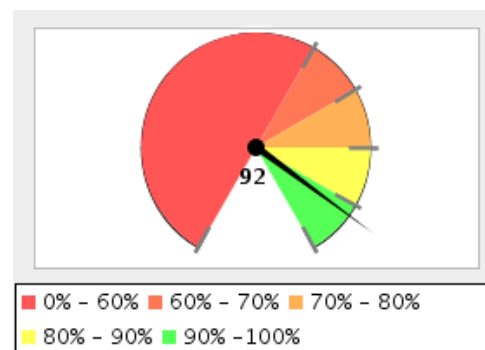

Resumen Total de Proyectos

Total de Proyectos	71
Avance General	33%
Cumplimiento de Meta	92%
Presupuesto Ejercido	\$ 13,561,172,584 (56%)
Presupuesto Autorizado	\$ 24,303,898,180

No.	Proyecto / Componente	Meta	Avance	Presupuesto Autorizado	Presupuesto Ejercido	Porcentaje de ejercicio
1	Capacitación para el trabajo y vinculación con el sector productivo Objetivo: Propiciar la vinculación del sector educativo con las áreas productivas. Componentes: Vinculación con el sector productivo Alternativas de capacitación laboral Sistema Estatal de Emprendurismo Articulación y Gestión Programática	56%	56%	\$ 5,309,266	\$ 2,753,519	52%
2	Educación Inicial Objetivo: La población de 0 a 5 años en condiciones de vulnerabilidad mejora su calidad de vida al recibir servicios educativos y asistenciales contribuyendo al abatimiento del rezago educativo en educación inicial.	33%	42%	\$ 104,576,936	\$ 57,475,196	55%

No.	Proyecto / Componente	Meta	Avance	Presupuesto Autorizado	Presupuesto Ejercido	Porcentaje de ejercido
Componentes: Atención a la demanda 100% 100% Centros de Desarrollo Infantil 91% 91% Orientación a padres de familia 99% 99% Nota: Se refleja un avance superior en virtud de los nuevos centros incorporados a la SEJ, aunado al trabajo realizado en comunidades con padres de familia de la modalidad no escolarizada.						
3	Preescolar General	55%	45%	\$ 2,539,452,865	\$ 1,484,527,568	58%
Objetivo: Atender a los niños de 3 a 5 años de edad mediante un servicio educativo que promueva el desarrollo de capacidades y competencias cognitivas y socioafectivas. Componentes: Consolidación de la Reforma Curricular en cuanto a cobertura 0% 0% Consolidación de la calidad del preescolar 100% 100% Fortalecimiento de las capacidades y competencias de los directivos 60% 40% Capacitación docente 60% 40% Nota:						
4	Primaria General	0%	0%	\$ 7,056,830,988	\$ 4,176,674,235	59%
Objetivo: Proporcionar el servicio de educación primaria general de calidad a niños de 6 a 14 años de edad que favorezca el desarrollo integral del educando. Componentes: Reprobación escolar 100% 100% Deserción escolar 100% 100% Fortalecimiento de las prácticas docentes en la enseñanza. 53% 53% Propuestas de carácter técnico-pedagógico institucional e interinstitucional. 71% 71%						
5	Secundarias Generales	16%	13%	\$ 2,401,247,931	\$ 1,142,246,306	48%
Objetivo: Proporcionar una educación que identifique a los educandos con los valores nacionales, los prepare para continuar su formación académica y los dote de los elementos científicos y culturales suficientes para enfrentar su realidad individual y colectiva.						

No.	Proyecto / Componente	Meta	Avance	Presupuesto Autorizado	Presupuesto Ejercido	Porcentaje de ejercido
Componentes: Eficiencia terminal 99% 99% Deserción escolar 100% 100% Aprobación en secundaria 99% 99% Asesoría a Directivos en procesos de Autogestión Educativa 62% 50% Nota: A consecuencia de la contingencia epidemiológica se cancelaron varias acciones de asesoría pedagógica, en detrimento del cumplimiento de la meta global.						
6	Secundarias Técnicas	16%	13%	\$ 1,868,005,370	\$ 1,126,261,414	60%
Objetivo: Proporcionar una educación que identifique a los educandos con los valores nacionales, los prepare para continuar su formación académica y los dote de los elementos científicos y culturales suficientes para enfrentar su realidad individual y colectiva. Componentes: Eficiencia terminal 98% 98% Deserción escolar 100% 100% Reprobación 100% 100% Acompañamientos a directivos en procesos de Autogestión Educativa 65% 50% Nota: A consecuencia de la contingencia sanitaria se cancelaron algunas actividades de trabajo colegiado y capacitación.						
7	Telesecundarias	0%	0%	\$ 726,767,143	\$ 461,607,890	64%
Objetivo: Proporcionar una educación que identifique a los educandos con los valores nacionales, los prepare para continuar su formación académica y los dote de los elementos científicos y culturales suficientes para enfrentar su realidad individual y colectiva. Componentes: Eficiencia terminal en educación Telesecundaria 98% 98% Deserción escolar en Telesecundaria 100% 100% Aprobación en telesecundaria 99% 99% Edición de material de apoyo 0% 0%						
8	Educación Intercultural	64%	73%	\$ 78,715,711	\$ 44,732,136	57%
Objetivo: Generar condiciones de actualización y capacitación docente para la mejora de la educación indígena en Jalisco.						

No.	Proyecto / Componente	Meta	Avance	Presupuesto Autorizado	Presupuesto Ejercido	Porcentaje de ejercido
Componentes:						
	Capacitación docente	76%	29%			
	Acompañamiento a docentes	62%	83%			
	Autogestión para la supervisión	67%	100%			
	Vinculación a la comunidad	50%	11%			
Nota:						
Dada la contingencia epidemiológica, hubo necesidad de incrementar las reuniones de gestión a los equipos de supervisión y albergues escolares, lo cual requirió la asesoría y acompañamiento del personal técnico de la Dirección de Educación Indígena, en coordinación con otras instituciones del Gob.del Edo.						
9	Apoyos Curriculares a la Educación Básica	65%	16%	\$ 117,032,527	\$ 32,700,366	28%
Objetivo:						
Enriquecer los contenidos educativos oficiales que se ofrecen a los alumnos, con actividades e información adicionales para consolidar su formación educativa básica.						
Componentes:						
	Programas de apoyo curricular	60%	29%			
	Escuela Segura	100%	71%			
	Escuela de Jornada Completa	75%	75%			
	Apoyos didácticos a la estructura educativa	100%	0%			
Nota:						
Debido a la contingencia sanitaria, algunas acciones programadas dentro del calendario escolar, como cursos de orientación y eventos culturales con alumnos fueron suspendidas.						
10	Apoyos Compensatorios	85%	67%	\$ 26,758,323	\$ 4,461,254	17%
Objetivo:						
Contribuir al mejoramiento de la calidad de la educación básica a través de acciones compensatorias.						
Componentes:						
	Programa Escuelas de Calidad	87%	84%			
	Ver Bien para Aprender Mejor	73%	25%			
	Acciones Compensatorias para Abatir el Rezago educativo en Educación Inicial y Básica	100%	100%			
	Atención al rezago educativo por enfermedad	80%	60%			
Nota:						
El retraso en el logro de la meta se origina principalmente en el componente de Ver Bien para Aprender Mejor, programa de origen federal que ha tenido problemas para el suministro de los anteojos a las entidades a nivel nacional.						
11	Fomento a la Equidad	88%	86%	\$ 5,300,000	\$ 0	0%

No.	Proyecto / Componente	Meta	Avance	Presupuesto Autorizado	Presupuesto Ejercido	Porcentaje de ejercido
Objetivo: Generar estrategias de participación social para favorecer a la equidad educativa y con ello contribuir a la mejora de los índices de desarrollo humano en la entidad.						
Componentes:						
	Apoyo para el traslado de alumnos (FIDUCAR)	100%	100%			
	Aula compartida	100%	100%			
	Secundaria comunitaria	100%	100%			
	Recuperación de experiencias exitosas	50%	42%			
12	Becas para Educación Básica y Normal	70%	78%	\$ 21,171,236	\$ 12,286,637	58%
Objetivo: Entregar becas económicas en efectivo y/o becas académicas en escuelas particulares, a los alumnos educación primaria, secundaria y normal de bajos recursos y alto aprovechamiento escolar, para apoyar la continuidad en sus estudios, contribuyendo a disminuir los índices de reprobación y deserción.						
Componentes:						
	Becas económicas para educación básica	78%	90%			
	Becas económicas para educación normal	65%	77%			
	Becas para madres jóvenes y jóvenes embarazadas estudiantes de secundaria	71%	65%			
	Becas académicas para escuelas particulares de educación básica	67%	78%			
Nota: Existe un incremento en las becas otorgadas ya que se continúan recibiendo solicitudes para becas económicas y académicas						
13	Operación del Consejo Estatal Técnico de la Educación	48%	40%	\$ 277,749	\$ 63,876	23%
Objetivo: Realizar investigaciones, estudios y análisis de carácter técnico- pedagógico acerca de planes y programas de estudio, contenidos, métodos y materiales educativos que integran el currículo de la educación básica y los factores que afectan la calidad del servicio						
Componentes:						
	Consejos técnicos regionales de la educación	50%	0%			
	Análisis educativos	50%	100%			
	Dictámenes sobre la currícula educativa básica	33%	0%			
	Vinculación interestatal	60%	60%			
14	Apoyos Psicopedagógicos	52%	57%	\$ 35,369,982	\$ 15,993,633	45%
Objetivo: Las escuelas de Educación Básica cuentan con apoyos psicopedagógicos especializados.						

No.	Proyecto / Componente	Meta	Avance	Presupuesto Autorizado	Presupuesto Ejercido	Porcentaje de ejercido
Componentes: Intervención psicopedagógica interdisciplinaria 55% 55% Manejo de problemas psicopedagógicos 56% 78% Propuestas de atención 48% 48% Red estatal para la prevención de riesgos psicosociales 50% 48% Nota: Derivado de la contingencia sanitaria, se llevaron a cabo acciones de trabajo con padres de familia, maestros y alumnos de los planteles donde no se cuenta con equipo de intervención psicopedagógica, para reforzar la información respecto a esta contingencia.						
15	Cooperación Internacional	55%	19%	\$ 3,783,734	\$ 1,505,754	40%
Objetivo: Concertar acciones de colaboración con instituciones extranjeras para fortalecer la operación de los servicios educativos. Componentes: Atención a estudiantes migrantes 50% 52% Acuerdos de colaboración internacional 57% 7% Capacitación y asesoría educativa 70% 0% Movilidad internacional 41% 18% Nota: Las acciones que involucraban viajes al extranjero suspendidas por la contingencia sanitaria de los meses de abril y mayo afectaron el cumplimiento de las metas y fueron reprogramadas hasta el inicio del nuevo ciclo escolar.						
16	Apoyos Tecnológicos	19%	59%	\$ 44,806,528	\$ 12,785,677	29%
Objetivo: Incorporación de las Tecnologías de la comunicación e informática en los procesos educativos. Componentes: Producción de materiales educativos. 56% 46% Reproducción y distribución de materiales 0% 59% Equipamiento tecnológico 18% 0% Uso efectivo de las TIC en los contenidos curriculares 0% 100% Nota: Debido a que la operación del programa, demanda la compra de equipo con características particulares, exclusivas del sector educativo, no se han logrado concretar los procesos de adquisición.						
17	Apoyos Materiales para Escuelas de Educación Básica	53%	62%	\$ 317,277,899	\$ 150,169,213	47%

No.	Proyecto / Componente	Meta	Avance	Presupuesto Autorizado	Presupuesto Ejercido	Porcentaje de ejercido
	Objetivo: Administrar los recursos asignados al sector Educativo de acuerdo a las políticas nacionales y con criterios de racionalidad y austeridad presupuestaria. Componentes: Administración eficiente de los recursos materiales.60%64% Control de activos fijos50%44% Mantenimiento preventivo de instalaciones y vehículos50%77% Nota: Se emprendieron acciones para reducir los tiempos de atención de solicitudes de aprovisionamiento logrando eficientar el gasto administrativo.					
18	Apoyos Materiales para la Operación de Proyectos Educativos	80%	80%	\$ 4,555,000	\$ 189,706	4%
	Objetivo: Dotar a los proyectos educativos de los insumos materiales requeridos para su operación. Componentes: Programa apoyado40%40% Equipamiento de Escuelas Concentradoras0%0%					
19	Enseñanza de las Matemáticas y Ciencias	26%	0%	\$ 45,071,940	\$ 582,779	1%
	Objetivo: Dotar a docentes y alumnos de primaria y secundaria de las herramientas necesarias para alcanzar un mejor desempeño académico en las asignaturas de matemáticas y ciencias. Componentes: Programa de innovación en la enseñanza de las ciencias (INNOVEC)0%0% Enseñanza y aprendizaje constructivo de matemáticas15%0% Capacitación docente en enseñanza constructiva de las matemáticas40%0% Divulgación de la ciencia50%0% Nota: Existe retraso en el proceso de licitación de materiales para el equipamiento de "Aula Matemática" debido a las características especiales que éste debe reunir.					
20	Enseñanza del Inglés	67%	58%	\$ 2,000,000	\$ 0	0%
	Objetivo: Fortalecer la enseñanza de una primera lengua extranjera (Inglés) en escuelas de Educación Básica, dependientes de la Secretaría de Educación del Gobierno del Estado de Jalisco.					

No.	Proyecto / Componente	Meta	Avance	Presupuesto Autorizado	Presupuesto Ejercido	Porcentaje de ejercido
Componentes: Programa APLE 100% 100% Material bibliográfico programa APLE 0% 0% Enseñanza del inglés a través de Enciclomedia 100% 74% Nota: Por cuestiones propias del programa de Enciclomedia, hubo modificaciones en el número de escuelas que cuentan con el equipo, lo que impacta en el número de escuelas que imparten inglés.						
21	Fortalecimiento de la Educación en Valores	70%	48%	\$ 6,800,000	\$ 1,492	0%
Objetivo: Contar con una estrategia articulada de las acciones de formación en valores dirigidas a los alumnos de educación básica, padres de familia, docentes y trabajadores al servicio de la educación. Componentes: Formación valoral para docentes 86% 20% Material de apoyo en formación valoral 25% 25% Formación profesional en el campo de la ética 100% 100%						
22	Carrera Magisterial	100%	100%	\$ 1,960,019	\$ 1,079,024	55%
Objetivo: Mantener la operación del Programa de Carrera Magisterial contribuyendo a elevar la calidad de la educación básica así como el nivel de vida de los docentes. Componentes: Incorporaciones al programa 100% 100% Promoción docente 100% 83% Nota: La contingencia sanitaria origino retraso en el proceso de validación de inconformidades de promociones docentes, las cuales una vez resueltas permitirán un avance superior en la meta.						
23	Educación Normal	24%	24%	\$ 258,090,016	\$ 121,115,684	47%
Objetivo: Formar profesores para atender la demanda de educación básica, media superior y superior. Componentes: Mejora del logro educativo. 96% 96% Capacitación docente. 45% 45% Actualización de marco normativo 88% 88% Fortalecimiento a la Educación Normal 0% 0%						
24	Actualización Docente	61%	27%	\$ 64,421,406	\$ 32,311,391	50%

*Nota: Los proyectos que se muestran corresponden a los Programas Operativos Anuales del Ejecutivo aprobados por el Congreso del Estado.

No.	Proyecto / Componente	Meta	Avance	Presupuesto Autorizado	Presupuesto Ejercido	Porcentaje de ejercido
Objetivo: Proporcionar alternativas de capacitación y actualización a maestros en servicio y propiciar el máximo desarrollo de sus aptitudes a fin de mejorar la calidad de la labor docente.						
Componentes:						
	Pertinencia de la oferta de programas de formación continua	58%	58%			
	Certificación de competencias profesionales docentes	100%	88%			
	Acreditación Docente en competencias profesionales	41%	41%			
	Asesoría a colectivos escolares en asignaturas prioritarias	100%	0%			
25	Posgrado Pedagógico e Investigación	25%	16%	\$ 111,648,519	\$ 53,935,098	48%
Objetivo: Proporcionar alternativas de posgrado pedagógico para la capacitación y actualización a maestros en servicio y propiciar el máximo desarrollo de sus aptitudes a fin de mejorar la calidad de la labor docente.						
Componentes:						
	Autoevaluación de programas	0%	0%			
	Investigación Educativa	50%	50%			
	Oferta para la profesionalización docente	67%	42%			
	Fortalecimiento de programas en la Universidad Pedagógica Nacional	75%	75%			
Nota: Durante el 2o. Trimestre se tenía programado iniciar la operación de cuatro programas de posgrado, sin embargo tres de ellos aún se encuentran en proceso de diseminación						
26	Formación de Directivos por Competencias	100%	87%	\$ 6,725,000	\$ 239,936	4%
Objetivo: Generar prácticas de gestión de los directores de escuelas de educación básica de calidad.						
Componentes:						
	Líneas estatales de formación continua	100%	100%			
	Profesionalización de directores	100%	100%			
	Sistema de evaluación por competencia	100%	74%			
	Proyectos educativos escolares	100%	74%			
27	Formación de Supervisores	13%	0%	\$ 3,500,000	\$ 0	0%
Objetivo: Contribuir a la transformación e innovación de la educación.						

No.	Proyecto / Componente	Meta	Avance	Presupuesto Autorizado	Presupuesto Ejercido	Porcentaje de ejercido
Componentes: Profesionalización de supervisores 0% 0% Modelo de asistencia tutorial 50% 0% Análisis de experiencias 0% 0% Difusión de los proyectos de intervención 0% 0% Nota: No se realizó el Taller de Asistencia Tutorial ya que dicho modelo se aplica al término del Diplomado, mismo que se realizó hasta el mes de junio, por lo que la meta planteada se cubrirá en el mes de septiembre.						
28	Educación Permanente Objetivo: Coadyuvar a la atención del rezago educativo. Componentes: Alfabetización 30% 17% Certificación de primaria 41% 18% Certificación de secundaria 50% 35% Opciones de capacitación para el trabajo de baja especialización 54% 80% Nota: No se ha cumplido con las metas porque las estrategias de difusión vigentes no han logrado sensibilizar a la población en rezago para que se incorpore al programa, por lo que se están analizando para su fortalecimiento.	44%	38%	\$ 68,271,433	\$ 23,027,165	34%
29	Educación Media Superior Objetivo: Coordinar la operación del servicio de Educación Media Superior en la Entidad para apoyar la continuidad educativa de los egresados de secundaria con opciones de calidad de educación media superior que les permitan su incorporación a la educación superior, así como al mercado laboral. Componentes: Reducción de reprobación 94% 100% Reducción de deserción escolar 93% 100% Regulación de los servicios particulares 93% 93% Implementación de lineamientos y políticas de CEPEMS 0% 0%	0%	0%	\$ 7,963,673	\$ 905,177	11%
30	Educación Superior Objetivo: Coordinar la operación del servicio de Educación Superior en la Entidad para propiciar que haya una mayor cantidad de jóvenes formados en carreras de educación superior tecnológica, que contribuyan al desarrollo del Estado.	0%	0%	\$ 9,955,086	\$ 6,150,931	62%

No.	Proyecto / Componente	Meta	Avance	Presupuesto Autorizado	Presupuesto Ejercido	Porcentaje de ejercido
Componentes:						
	Absorción de egresados de bachillerato	0%	0%			
	Acreditación de programas educativos	68%	68%			
	Eficiencia terminal	0%	0%			
	Operación de COEPES	0%	0%			
31	Becas para Educación Superior	61%	54%	\$ 52,750,000	\$ 451,398	1%
Objetivo:						
Apoyar a los alumnos educación superior de bajos recursos y alto aprovechamiento escolar para que continúen sus estudios, contribuyendo a disminuir los índices de reprobación y deserción.						
Componentes:						
	Becas para alumnos BECALOS	83%	71%			
	Becas y financiamientos para estudios de tipo superior PRONABES	100%	95%			
	Becas Vda. de Brockman	0%	0%			
Nota:						
En este trimestre se han reducido el número de becas otorgadas, debido a la conclusión de estudios de algunos jóvenes o a la baja temporal y bajas por acuerdo nacional para ITS e IT.						
32	Educación Especial	18%	30%	\$ 619,697,882	\$ 333,018,164	54%
Objetivo:						
Las escuelas de educación básica e inicial que atienden alumnos con necesidades educativas especiales cuentan con los apoyos técnico-operativos para brindar un servicio en condiciones de equidad.						
Componentes:						
	Diseño y dotación de materiales y recursos técnico-metodológicos.	82%	86%			
	Acompañamiento metodológico a Escuelas.	35%	54%			
	Integración de alumnos a los ámbitos escolar y laboral	69%	69%			
	Asesoría a padres de familia.	50%	54%			
33	Educación Física	63%	63%	\$ 389,347,670	\$ 211,955,534	54%
Objetivo:						
Sistematizar la enseñanza de la educación física para favorecer el desarrollo integral de los educandos.						

No.	Proyecto / Componente	Meta	Avance	Presupuesto Autorizado	Presupuesto Ejercido	Porcentaje de ejercicio
Componentes:						
	Actividad física para los alumnos de educación básica para coadyuvar a una educación integral	100%	100%			
	Dotación de material didáctico deportivo para apoyar la asignatura de educación física	0%	0%			
	Participación en los juegos deportivos escolares en primaria a partir del deporte masivo	100%	100%			
	Eventos cívicos deportivos	50%	50%			
34	Planeación Educativa	15%	18%	\$ 34,722,248	\$ 12,915,931	37%
Objetivo:						
Apoyar los trabajos de la SEJ tendientes a elevar la cobertura y calidad de los servicios educativos.						
Componentes:						
	Instrumentos de planeación sectorial	0%	0%			
	Planeación Institucional a Corto Plazo.	50%	50%			
	Información Estadística del sector educativo	10%	20%			
	Expansión de la oferta educativa	0%	0%			
Nota:						
Por disposición de la SEP se adelantó el proceso de levantamiento de información estadística de bibliotecas, lo que permitió rebasar la meta.						
35	Participación Social	16%	14%	\$ 4,684,946	\$ 2,478,078	53%
Objetivo:						
Fomentar la participación social en el quehacer educativo.						
Componentes:						
	Consejos de participación social (CPS)	18%	18%			
	Asociaciones de padres de familia (APF)	0%	0%			
	Capacitación de órganos de participación social	25%	17%			
	Vinculación entre dependencias gubernamentales y privadas	20%	20%			
Nota:						
El componente de capacitación de órganos de participación social se vio afectado por la contingencia sanitaria, que obligó a la suspensión de los cursos programados.						
36	Evaluación Educativa	66%	58%	\$ 9,228,371	\$ 4,288,594	46%

No.	Proyecto / Componente	Meta	Avance	Presupuesto Autorizado	Presupuesto Ejercido	Porcentaje de ejercido
Objetivo: Desarrollo y difusión de procesos sistemáticos y permanentes de evaluación del sistema educativo de Jalisco a través la valoración del nivel de logro de los alumnos de educación básica, media superior y normal, de las competencias de los aspirantes a plazas docentes, del desempeño de directivos y docentes en servicio, de factores escolares y extraescolares que afectan al aprendizaje en las diversas regiones de Jalisco; así como la evaluación de programas y la promoción de la autoevaluación institucional.						
Componentes:						
	Evaluación Nacional de Logro Académico en Centros Escolares ENLACE	100%	97%			
	Autoevaluación institucional	51%	43%			
	Evaluación estandarizada y de programas educativos	72%	50%			
	Difusión de resultados e indicadores	40%	40%			
Nota: Debido a la contingencia sanitaria hubo necesidad de cancelar y reprogramar algunos programas de evaluación estandarizada y de programas educativos.						
37	Acreditación, Incorporación y Revalidación Educativa	37%	30%	\$ 12,568,305	\$ 5,628,027	45%
Objetivo: Dar certeza legal a los estudios realizados por los alumnos en el Estado.						
Componentes:						
	Emisión de documentos de validez de estudios	36%	23%			
	Incorporación de instituciones educativas particulares	28%	24%			
	Revalidación y equivalencia de estudios	48%	43%			
Nota: Con motivo de la contingencia sanitaria se modificó el calendario escolar de la SEJ, lo que motivó reprogramar actividades en materia de control escolar.						
38	Administración Regional	39%	36%	\$ 160,846,937	\$ 92,726,550	58%
Objetivo: Los servicios en las Delegaciones Regionales son ofrecidos con calidad, otorgando una respuesta ágil a los usuarios.						
Componentes:						
	Capacitación continua al personal que trabaja en las DRSE	71%	63%			
	Apertura de subdelegación en Huejucar	0%	0%			
	Seguimiento y asesoría de las funciones desconcentradas	57%	57%			
	Avanzar en la desconcentración de funciones	50%	50%			

No.	Proyecto / Componente	Meta	Avance	Presupuesto Autorizado	Presupuesto Ejercido	Porcentaje de ejercido
Nota: Dada la interrupción de labores administrativas por el periodo vacacional, el permiso especial de las madres de familia para ausentarse y a los trabajos extraordinarios del personal para el seguimiento y entrega de materiales de limpieza derivados de la contingencia sanitaria, no se lograron las metas programadas.						
39	Conducción de la Política Educativa	49%	43%	\$ 41,306,494	\$ 19,369,976	47%
Objetivo: Orientar el desarrollo de la educación en el Estado para contribuir al progreso integral de la población jalisciense.						
Componentes:						
	Mejora de los servicios educativos	60%	60%			
	Consolidación de estrategias de trabajo en el interior de la SEJ	50%	35%			
	Evaluación de la política educativa	50%	50%			
	Eventos de reconocimiento a la labor educativa	36%	27%			
Nota: Debido a la atención de actividades extraordinarias, se cancelaron reuniones de trabajo colegiado de mandos superiores de la SEJ, y derivado de la contingencia sanitaria se reprogramaron varios eventos de reconocimiento a los trabajadores al servicio de la educación.						
40	Administración de Recursos	25%	29%	\$ 381,011,435	\$ 103,671,711	27%
Objetivo: Administrar los recursos asignados al sector Educativo de acuerdo a las políticas nacionales y con criterios de racionalidad y austeridad presupuestaria.						
Componentes:						
	Administración eficiente del gasto operativo.	50%	57%			
	Regularización de Centros de atención y servicios escolares (CAS)	100%	100%			
Nota: En el mes de Junio se ejerció el recurso que en meses anteriores se había comprometido para la realización de los distintos proyectos por parte de las áreas gestoras del gasto, motivo por el que se rebasó lo contemplado.						
41	Mejora de la Calidad en la Gestión Educativa	30%	17%	\$ 33,820,000	\$ 8,845,185	26%
Objetivo: Actualizar la normatividad, la organización y la tecnificación administrativa de la SEJ para fortalecer la eficiencia en la capacidad de respuesta a las necesidades operativas del sector.						

No.	Proyecto / Componente	Meta	Avance	Presupuesto Autorizado	Presupuesto Ejercido	Porcentaje de ejercido
Componentes: Mejora en el manejo de información con apoyo tecnológico 90% 87% Catálogo de servicios de la SEJ 0% 0% Diseño e implementación de Sistemas tecnológicos innovadores 0% 0% Capacitación del personal de apoyo y asistencia a la educación 53% 11% Nota: Se encuentra en trámite de autorización ante la Secretaría de Administración, la segunda fase del programa anual de capacitación institucional, una vez aprobado éste se regularizará el avance del proyecto.						
42	Difusión de la Acción Educativa	52%	52%	\$ 4,965,931	\$ 2,463,739	50%
Objetivo: Incrementar el conocimiento de las acciones y actividades de la SEJ entre la población del Estado. Componentes: Ruedas de prensa 56% 58% Monitoreo y síntesis de radio, televisión y prensa 50% 50% Programas Zona escolar y Escuela para padres en radio y televisión 50% 50% Revistas "Enlace Educativo" y "Educar" 50% 50% Nota: Se llevaron a cabo acciones de difusión extraordinarias con la finalidad de dar a conocer al público en general las medidas tomadas por la SEJ debido a la contingencia sanitaria.						
43	Transparencia Institucional	65%	64%	\$ 9,166,012	\$ 4,396,298	48%
Objetivo: Los procesos administrativos de la SEJ son supervisados para garantizar su operación conforme al marco legal. Componentes: Programa de auditoría y procesos de fiscalización 70% 100% Investigación de quejas y denuncias 52% 53% Atención de solicitudes vía Unidad de transparencia 47% 70% Atención a planteamientos ciudadanos 89% 14% Nota: Por solicitud de las áreas se realizaron un mayor número de auditorías y procesos de fiscalización, además de que se superaron las solicitudes recibidas y atendidas en la Unidad de Transparencia, a raíz de los programas de difusión de la misma.						
44	Regulación Jurídica	31%	89%	\$ 7,581,229	\$ 4,714,224	62%

*Nota: Los proyectos que se muestran corresponden a los Programas Operativos Anuales del Ejecutivo aprobados por el Congreso del Estado.

No.	Proyecto / Componente	Meta	Avance	Presupuesto Autorizado	Presupuesto Ejercido	Porcentaje de ejercido
	Objetivo: Disminución de problemática jurídica en la SEJ. Componentes: Defensa de derechos de la SEJ ante los Tribunales y Órganos Jurisdiccionales 97% 100% Compendio de normativa básica aplicable a la SEJ 50% 50% Prevención y corrección de irregularidades laborales en la prestación del servicio 100% 100% Regularización de inmuebles escolares 40% 40%					
45	Operación de la Sociedad de Geografía y Estadística del Estado de Jalisco Objetivo: La promoción de la ciencia y la cultura en todos los campos del conocimiento. Componentes: Difusión cultural y científica 49% 34% Extensión educativa 40% 47% Publicaciones de orden cultural 40% 60% Biblioteca pública 50% 34%	45%	44%	\$ 952,000	\$ 474,000	50%
46	Operación del Colegio Nacional de Educación Profesional Técnica del Estado de Jalisco Objetivo: Mejorar las expectativas de futuro de todos los jaliscienses mediante una educación de calidad que sea pertinente, eficaz, eficiente, equitativa y de impacto. Componentes: Cobertura del servicio 97% 97% Consultoría, capacitación y certificación laboral 89% 84% Reprobación escolar 100% 100% Deserción escolar 100% 100% Nota: Debido a los cambios del programa académico del modelo CONALEP se atrasó el proceso consultorías, capacitación y certificación laboral. Se espera en breve iniciar con la oferta de los cursos.	13%	6%	\$ 152,464,700	\$ 79,925,726	52%
47	Atención a la demanda de educación media y superior en el Estado de Jalisco Objetivo: Atender a la demanda de educación media superior y superior en el Estado de Jalisco	76%	100%	\$ 5,956,212,740	\$ 3,459,224,207	58%

No.	Proyecto / Componente	Meta	Avance	Presupuesto Autorizado	Presupuesto Ejercido	Porcentaje de ejercido
Componentes: Alumnos de bachillerato 97% 97% Cobertura en educación media superior y superior 69% 69% Participación en el Sistema Nacional de Investigación 95% 95% Extensión cultural 44% 100% Nota: Se están considerando todos los eventos organizados por las entidades de la Red Universitaria en todo el estado de Jalisco. Cuando la meta contempla sólo eventos masivos.						
48	Operación del Colegio de Estudios Científicos y Tecnológicos del Estado de Jalisco Objetivo: Abrir espacios educativos para coadyuvar a reducir el rezago en la Educación Media Superior Tecnológica en el Estado. Componentes: Cobertura del servicio 97% 97% Reprobación escolar 100% 100% Deserción escolar 100% 100% Certificación por medio de la Norma ISO 9001 2000 70% 70%	0%	0%	\$ 83,739,000	\$ 35,601,402	43%
49	Operación del Colegio de Bachilleres del Estado de Jalisco Objetivo: Impartir educación media superior con capacitación para el trabajo en las modalidades escolarizada, abierta y a distancia, propiciando la formación integral del alumno con la inclusión de actividades culturales, artísticas y deportivas. Componentes: Cobertura del servicio 94% 91% Reprobación escolar 98% 100% Deserción escolar 100% 98% Certificación por medio de la norma ISO 9001 2000 33% 33% Nota: Conforme los resultados obtenidos en materia de reprobación y deserción, se está realizando un análisis minucioso por planteles y centros EMSaD para determinar las acciones que nos conduzcan a mejorarlos.	59%	51%	\$ 105,599,200	\$ 66,170,651	63%
50	Operación del Patronato de Fomento Educativo en el Estado de Jalisco A.C. Objetivo: Apoyar con soporte logístico la gestión administrativa con los agentes solidarios que trabajan en la reducción del rezago educativo.	17%	63%	\$ 1,865,200	\$ 877,786	47%

*Nota: Los proyectos que se muestran corresponden a los Programas Operativos Anuales del Ejecutivo aprobados por el Congreso del Estado.

No.	Proyecto / Componente	Meta	Avance	Presupuesto Autorizado	Presupuesto Ejercido	Porcentaje de ejercido
Componentes:						
	Gestión de personal	50%	50%			
	Establecimiento de líneas de colaboración	0%	40%			
	Difusión social de las tareas del PFEEJ	0%	100%			
51	Operación del Colegio de Jalisco, A.C.	32%	32%	\$ 21,000,000	\$ 10,500,000	50%
Objetivo:						
Contribuir al desarrollo científico de las ciencias sociales y humanidades en el Occidente del país.						
Componentes:						
	Programas a nivel superior: doctorado, maestrías y diplomados	67%	67%			
	Investigación en áreas del conocimiento de las Ciencias Sociales	0%	0%			
	Publicación de documentos que apoyan el conocimiento	43%	29%			
	Difusión cultural	50%	65%			
52	Operación del Instituto de la Madera, Celulosa y Papel	48%	62%	\$ 1,303,900	\$ 902,430	69%
Objetivo:						
Fortalecer la investigación en productos forestales para contribuir a incrementar el capital intelectual de Jalisco.						
Componentes:						
	Planta de investigadores competente	80%	85%			
	Programa de Maestría	100%	100%			
	Mejora de la infraestructura de investigación	45%	78%			
	Vinculación con el Sector Productivo	45%	46%			
Nota:						
Se reprogramaron las fechas de publicación de las revistas o libros donde se difunden los productos de investigación lo que condujo a rebasar la meta.						
53	Operación de la Universidad Tecnológica de Jalisco (UTJ)	12%	15%	\$ 30,569,600	\$ 14,406,271	47%
Objetivo:						
Concretar las acciones para avanzar en la consolidación de la educación superior tecnológica en la Zona Metropolitana de Guadalajara, como un medio para mejorar la calidad de vida de los jaliscienses.						

No.	Proyecto / Componente	Meta	Avance	Presupuesto Autorizado	Presupuesto Ejercido	Porcentaje de ejercido
Componentes: Absorción de egresados de bachillerato 48% 61% Eficiencia Terminal 98% 98% Seguimiento de egresados 98% 98% Acreditación de programas educativos 0% 0% Nota: Derivado de la recomendación de los egresados en cuanto al nivel académico; la gran aceptación de los egresados en el sector productivo y del esfuerzo del departamento de extensión universitaria de la UTJ, se logró superar la meta programada						
54	Operación del Instituto de Formación para el Trabajo en el Estado de Jalisco (IDEFT) Objetivo: Impartir Capacitación para y en el trabajo a la población jalisciense vinculada con el sector productivo. Componentes: Cobertura del servicio 44% 80% Consultoría y capacitación empresarial 44% 75% Reprobación escolar 100% 100% Deserción escolar 100% 100% Nota: Se capacitó a un número mayor de personas por la apertura y atención de las empresas del Programa Estatal Emergente de Capacitación para la Productividad; as como la apertura de un mayor número de cursos.	12%	34%	\$ 15,676,500	\$ 8,308,545	53%
55	Operación del Instituto Estatal para la Educación de los Adultos (IEEA) Objetivo: El rezago educativo en el Estado de Jalisco es reducido en 1.4%, durante el año 2009. Componentes: Alfabetización 44% 84% Impulsar la educación primaria 44% 39% Reducción del rezago educativo 44% 41% Eficiencia operativa 41% 87% Nota:	43%	63%	\$ 104,909,100	\$ 55,069,012	52%
56	Operación del Instituto Tecnológico Superior de Zapopan Objetivo: Concretar las acciones para avanzar en la consolidación de la educación superior tecnológica en el Municipio de Zapopan, como un medio para mejorar la calidad de vida de los jaliscienses.	29%	14%	\$ 14,193,300	\$ 6,980,023	49%

No.	Proyecto / Componente	Meta	Avance	Presupuesto Autorizado	Presupuesto Ejercido	Porcentaje de ejercido
Componentes: Absorción 17% 56% Eficiencia Terminal 91% 91% Seguimiento de egresados 97% 97% Acreditación de programas educativos 100% 0% Nota: Debido a la demanda estudiantil y el prestigio que derivado de la recomendación de sus egresados ha tomado la Institución educativa, la meta planteada fue superada.						
57	Operación del Instituto Tecnológico Superior de Puerto Vallarta Objetivo: Concretar las acciones para avanzar en la consolidación de la educación superior tecnológica en la región Costa Norte, como un medio para mejorar la calidad de vida de los jaliscienses. Componentes: Absorción 0% 0% Eficiencia Terminal 71% 71% Seguimiento de egresados 95% 95% Acreditación de programas educativos 0% 0%	0%	0%	\$ 19,184,400	\$ 9,592,200	50%
58	Operación del Instituto Tecnológico Superior de Arandas Objetivo: Concretar las acciones para avanzar en la consolidación de la educación superior tecnológica en la región Altos Sur, como un medio para mejorar la calidad de vida de los jaliscienses. Componentes: Absorción 0% 0% Eficiencia Terminal 74% 74% Seguimiento de egresados 84% 84% Acreditación de programas educativos 0% 0%	0%	0%	\$ 6,039,900	\$ 3,043,762	50%
59	Operación del Instituto Tecnológico Superior de Chapala Objetivo: Concretar las acciones para avanzar en la consolidación de la educación superior tecnológica en la región Ciénega, como un medio para mejorar la calidad de vida de los jaliscienses.	0%	0%	\$ 7,005,800	\$ 3,317,897	47%

No.	Proyecto / Componente	Meta	Avance	Presupuesto Autorizado	Presupuesto Ejercido	Porcentaje de ejercido
Componentes:						
	Absorción	0%	0%			
	Eficiencia Terminal	82%	82%			
	Seguimiento de egresados	89%	89%			
	Acreditación de programas educativos	0%	0%			
60	Operación del Instituto Tecnológico Superior de Lagos de Moreno	0%	0%	\$ 5,522,900	\$ 2,422,914	44%
Objetivo:						
Concretar las acciones para avanzar en la consolidación de la educación superior tecnológica en la región Altos Norte, como un medio para mejorar la calidad de vida de los jaliscienses.						
Componentes:						
	Absorción	0%	0%			
	Eficiencia Terminal	81%	81%			
	Seguimiento de egresados	48%	48%			
	Acreditación de programas educativos	0%	0%			
61	Operación de la Escuela de Conservación y Restauración de Occidente (ECRO)	0%	28%	\$ 4,782,800	\$ 2,391,400	50%
Objetivo:						
Formación de profesionales en el área de restauración de bienes muebles.						
Componentes:						
	Calidad académica	33%	67%			
	Investigación y proyectos en restauración	67%	87%			
	Formación profesional de restauradores	75%	75%			
	Mejora de la gestión institucional	0%	0%			
Nota:						
Se generaron un mayor número de proyectos de investigación y restauración.						
62	Operación del Instituto Tecnológico Superior de Tequila	0%	0%	\$ 9,351,400	\$ 4,743,477	51%
Objetivo:						
Concretar las acciones para avanzar en la consolidación de la educación superior tecnológica en la región Valles, como un medio para mejorar la calidad de vida de los jaliscienses.						
Componentes:						
	Absorción	0%	0%			
	Eficiencia Terminal	84%	84%			
	Seguimiento de egresados	92%	92%			

*Nota: Los proyectos que se muestran corresponden a los Programas Operativos Anuales del Ejecutivo aprobados por el Congreso del Estado.

No.	Proyecto / Componente	Meta	Avance	Presupuesto Autorizado	Presupuesto Ejercido	Porcentaje de ejercido
63	Operación de la Universidad Tecnológica de la Zona Metropolitana de Guadalajara (UTZMG) Objetivo: Concretar las acciones para consolidar la educación superior tecnológica en la entidad como un medio para mejorar la calidad de vida. Componentes: <div> Absorción22%15% Eficiencia Terminal89%89% Seguimiento de egresados70%70% Acreditación de programas educativos0%0% </div> Nota: La absorción no alcanzada se pretende subsanar en el mes de septiembre con la apertura de nuevas carreras y la continuidad de las existentes a nivel licenciatura, además del fortalecimiento de las campañas de promoción y difusión.	6%	4%	\$ 9,721,400	\$ 4,860,696	50%
64	Operación del Instituto Tecnológico Superior de el Grullo Objetivo: Concretar las acciones para avanzar en la consolidación de la educación superior tecnológica en la región Sureste, como un medio para mejorar la calidad de vida de los jaliscienses. Componentes: <div> Absorción0%0% Eficiencia Terminal82%82% Seguimiento de egresados57%57% Acreditación de programas educativos0%0% </div>	0%	0%	\$ 6,083,800	\$ 2,959,806	49%
65	Operación del Instituto Tecnológico Superior de Zapotlanejo Objetivo: Concretar las acciones para avanzar en la consolidación de la educación superior tecnológica en la región Centro, como un medio para mejorar la calidad de vida de los jaliscienses. Componentes: <div> Absorción0%0% Eficiencia Terminal0%0% Seguimiento de egresados0%0% </div>	0%	0%	\$ 4,398,900	\$ 2,156,833	49%
66	Operación del Instituto Tecnológico Superior de Tamazula de Gordiano Objetivo: Concretar las acciones para avanzar en la consolidación de la educación superior tecnológica en la región Sureste, como un medio para mejorar la calidad de vida de los jaliscienses.	0%	0%	\$ 6,347,100	\$ 2,927,210	46%

No.	Proyecto / Componente	Meta	Avance	Presupuesto Autorizado	Presupuesto Ejercido	Porcentaje de ejercido
Componentes:						
	Absorción	0%	0%			
	Eficiencia Terminal	0%	0%			
67	Operación del Instituto Tecnológico Superior de La Huerta	0%	0%	\$ 6,806,900	\$ 3,323,974	49%
Objetivo:						
Concretar las acciones para avanzar en la consolidación de la educación superior tecnológica en la región Costa Sur, como un medio para mejorar la calidad de vida de los jaliscienses.						
Componentes:						
	Absorción	0%	0%			
68	Operación de la Universidad Politécnica de Jalisco	58%	28%	\$ 10,243,900	\$ 8,285,895	81%
Objetivo:						
Concretar las acciones para avanzar en la consolidación de la educación superior tecnológica en la entidad como un medio para mejorar la calidad de vida de los jaliscienses.						
Componentes:						
	Absorción	58%	28%			
Nota:						
La intensificación de la campaña de promoción y difusión, permitió brindar atención a jóvenes de toda la zona metropolitana y no únicamente al municipio de Tlajomulco, con lo cual se logró incrementar la meta en un 20%.						
69	Operación del Instituto Tecnológico Superior de Mascota	0%	0%	\$ 4,860,000	\$ 0	0%
Objetivo:						
Concretar las acciones para avanzar en la consolidación de la educación superior tecnológica en la región Sierra Occidental, como un medio para mejorar la calidad de vida de sus habitantes.						
Componentes:						
	Absorción	0%	0%			
70	Operación del Instituto Tecnológico Superior de Cocula	0%	0%	\$ 4,860,000	\$ 0	0%
Objetivo:						
Crear un Instituto Tecnológico Superior en el Municipio de Cocula						
Componentes:						
	Absorción	0%	0%			
71	Operación del Instituto Tecnológico Superior de Tala	0%	35%	\$ 4,860,000	\$ 0	0%
Objetivo:						
Crear un Instituto Tecnológico Superior en el Municipio de Tala						

No.	Proyecto / Componente	Meta	Avance	Presupuesto Autorizado	Presupuesto Ejercido	Porcentaje de ejercido
Componentes:						
	Absorción	0%	35%			
Promedio/Total		34%	33%	\$ 24,303,898,180	\$ 13,561,172,584	56%

*Promedio/Total de proyectos de la dependencia

Consejo Estatal Para el Fomento Deportivo y Apoyo a la Juventud (CODE)

Porcentaje de Avance Promedio

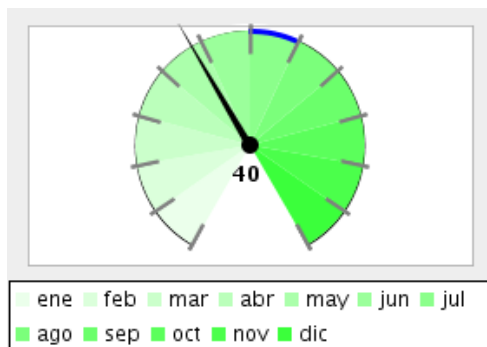

Porcentaje de Cumplimiento de Metas, respecto a lo programado para el trimestre que se reporta

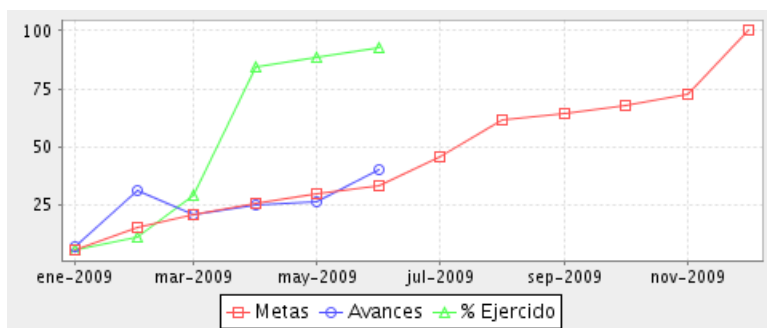
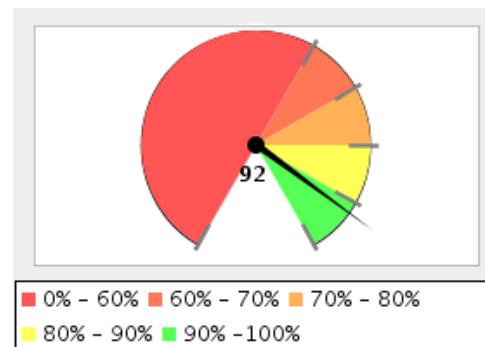

Resumen Total de Proyectos	
Total de Proyectos	2
Avance General	40%
Cumplimiento de Meta	92%
Presupuesto Ejercido	\$ 234,916,084 (93%)
Presupuesto Autorizado	\$ 253,781,200

No.	Proyecto / Componente	Meta	Avance	Presupuesto Autorizado	Presupuesto Ejercido	Porcentaje de ejercicio
1	Operación del Consejo Estatal para el Fomento Deportivo y el Apoyo a la Juventud (CODE) Objetivo: Concretar las acciones para el desarrollo sustentable de la cultura física y el deporte, para elevar la calidad de vida y el logro de resultados deportivos exitosos de los jaliscienses. Componentes: Resultado de la Olimpiada Centros regionales de alto rendimiento Personas que realizan actividad física Instalaciones Deportivas	10%	33%	\$ 163,781,200	\$ 93,926,084	57%
2	Infraestructura Deportiva para los Juegos Panamericanos Objetivo: Construir los espacios deportivos necesarios para el evento panamericano de acuerdo a la reglamentación oficial.	56%	48%	\$ 90,000,000	\$ 140,990,000	157%

No.	Proyecto / Componente	Meta	Avance	Presupuesto Autorizado	Presupuesto Ejercido	Porcentaje de ejercido
Componentes:						
	Diseño de infraestructura deportiva	100%	100%			
	Instalaciones deportivas	29%	29%			
	Atención y seguimiento de los Juegos Panamericanos	42%	42%			
	Promoción y difusión deportiva, social y cultural	52%	19%			
Promedio/Total		33%	40%	\$ 253,781,200	\$ 234,916,084	93%

*Promedio/Total de proyectos de la dependencia

Comité Administrador del Programa Estatal de Construcción de Escuelas (C.A.P.E.C.E.)

Porcentaje de Avance Promedio

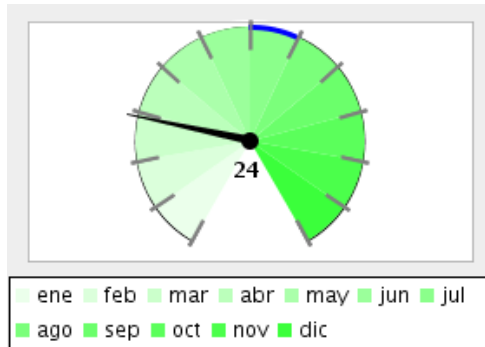

Porcentaje de Cumplimiento de Metas, respecto a lo programado para el trimestre que se reporta

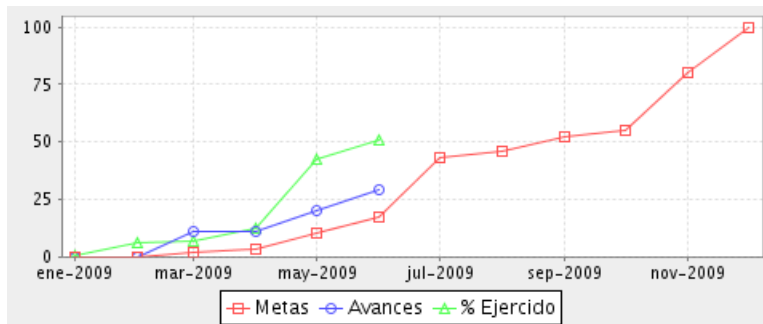
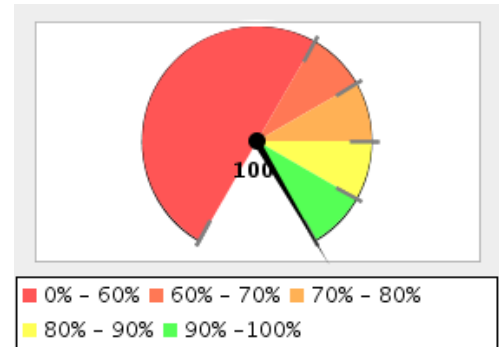

Resumen Total de Proyectos	
Total de Proyectos	2
Avance General	24%
Cumplimiento de Meta	100%
Presupuesto Ejercido	\$ 496,130,665 (59%)
Presupuesto Autorizado	\$ 845,139,890

No.	Proyecto / Componente	Meta	Avance	Presupuesto Autorizado	Presupuesto Ejercido	Porcentaje de ejercicio
1	Operación del Comité Administrador del Programa Estatal de Construcción de Escuelas	14%	18%	\$ 805,372,990	\$ 476,164,851	59%
	Objetivo:					
	Construir, equipar y rehabilitar la infraestructura que requiere el Estado para garantizar la prestación de los servicios educativos.					
	Componentes:					
	Infraestructura para Educación Básica	43%	53%			
	Infraestructura para Educación Media Superior	0%	0%			
	Infraestructura para Educación Superior	0%	0%			
	Nota:					
	En básica el avance fue superado debido a que el Prog. de Mobiliario y Equipo adquirido por la Sec. de Admon. para la SEJ equivalen a 1,476 EE que inicialmente los tenía programados CAPECE.					
2	Administración del CAPECE	21%	31%	\$ 39,766,900	\$ 19,965,814	50%
	Objetivo:					
	Optimizar el manejo de los recursos destinados a la construcción de infraestructura educativa en la entidad, mediante el desarrollo eficiente y ordenado de los procesos de diseño de modelos y proyectos arquitectónicos, adjudicación, contratación, supervisión y entrega de obra.					

No.	Proyecto / Componente	Meta	Avance	Presupuesto Autorizado	Presupuesto Ejercido	Porcentaje de ejercido
Componentes:						
	Mejora de procesos	33%	33%			
	Capacitación del personal	31%	60%			
	Tiempos de entrega de obra	83%	100%			
Nota:						
El avance ha sido superado debido a que se dieron continuidad en algunos cursos de capacitación, y otros han sido adelantados.						
Promedio/Total		18%	24%	\$ 845,139,890	\$ 496,130,665	59%

*Promedio/Total de proyectos de la dependencia

Secretaría de Salud

Porcentaje de Avance Promedio

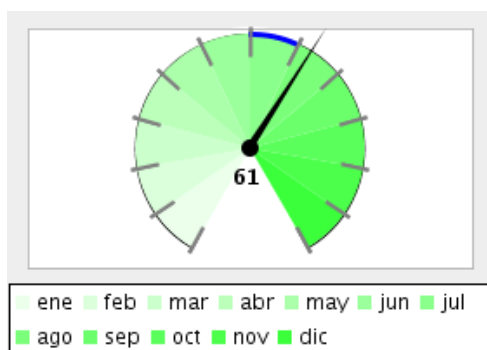

Porcentaje de Cumplimiento de Metas, respecto a lo programado para el trimestre que se reporta

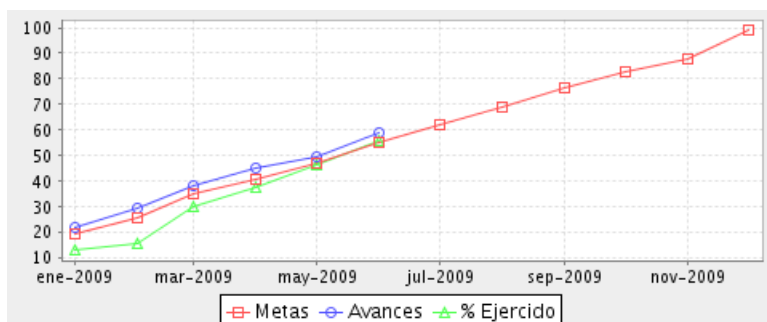
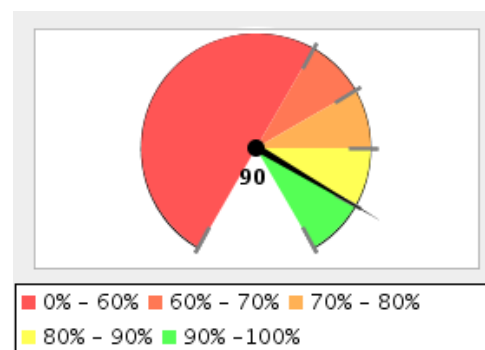

Resumen Total de Proyectos

Total de Proyectos	27
Avance General	61%
Cumplimiento de Meta	90%
Presupuesto Ejercido	\$ 2,529,108,305 (57%)
Presupuesto Autorizado	\$ 4,447,046,410

No.	Proyecto / Componente	Meta	Avance	Presupuesto Autorizado	Presupuesto Ejercido	Porcentaje de ejercicio
1	Promoción y conducción de la rectoría del Sector Salud Objetivo: Fortalecer el papel rector de la Secretaría de Salud para mejorar la coordinación de las instituciones públicas, privadas y sociales del sector, y con ello proteger la salud de toda la población así como mejorar los servicios de atención médico curativa en todo el estado. Componentes: Mortalidad materna Mortalidad infantil	87%	100%	\$ 2,517,060	\$ 1,029,877	41%
2	Prevención y promoción para una mejor salud Objetivo: Disminuir la mortalidad por accidentes en el Estado de Jalisco.	50%	100%	\$ 15,646,918	\$ 6,391,255	41%

No.	Proyecto / Componente	Meta	Avance	Presupuesto Autorizado	Presupuesto Ejercido	Porcentaje de ejercido
Componentes:						
	Disminución de número de muertes accidentes por vehículos de motor.	50%	100%			
	Disminución de número de muertes por caídas.	50%	100%			
	Disminución de número de muertes por broncoaspiraciones	50%	92%			
	Disminución de número de muertes por diversas circunstancias.	50%	100%			
3	Coordinación Interinstitucional e Intersectorial para la Preve y Control de VIH-SIDA	54%	57%	\$ 7,659,390	\$ 2,161,886	28%
Objetivo:						
Facilitar la integración interinstitucional e intersectorial para la prevención del VIH/sida e ITS en el Estado.						
Componentes:						
	Programas elaborados e implementados en coordinación con Vocalía ,Comusidas y Programas de VIHsida de SSJ.	100%	79%			
	Financiamientos otorgados a organismos de la vocalía para proyectos de intervención estratégica en la Prevención del VIH/SIDA	0%	0%			
	Actualizaciones a los reportes de cumplimiento de indicadores	50%	50%			
	Coordinaciones con nuevos organismos en la Prevención del VIH-SIDA	67%	100%			
4	Abordaje Integral de la prevención y control del VIH/SIDA/ITS en el Estado	65%	72%	\$ 7,414,638	\$ 2,968,381	40%
Objetivo:						
Fortalecer las acciones de prevención, atención integral, investigación y promoción de los derechos humanos entorno al VIH/Sida e ITS						
Componentes:						
	Controlar la incidencia del VIH/sida e ITS	44%	67%			
	Coadyuvar en la implementación y fortalecimiento del modelo de atención integral en los servicios de atención a la población usuaria del programa de VIH/sida/ITS	100%	100%			
	Promover y coordinar las acciones en materia derechos humanos	50%	50%			
5	Descentralización Municipal del Programa de Prevención de VIH/SIDA	38%	48%	\$ 2,661,094	\$ 809,787	30%
Objetivo:						
Establecer acciones de prevención del VIH/sida e ITS y de promoción de Derechos Humanos de las personas viviendo con sida (PVVS)						

No.	Proyecto / Componente	Meta	Avance	Presupuesto Autorizado	Presupuesto Ejercido	Porcentaje de ejercido
Componentes: Visitas de gestión y coordinación con ayuntamientos que tienen Comites Municipales de Prevención del VIH Para Fortalecer la coordinación gubernamental en la prevención del VIH/sida 100% 93% Garantizar la planeación y ejecución de los planes de acción municipales 0% 0% Fortalecer el trabajo preventivo de los COMUSIDAS 50% 100% Proporcionar capacitación a integrantes de 70 Comites Municipales 0% 0%						
6	Atención a la salud del envejecimiento y la vejez Objetivo: Lograr la protección, atención, bienestar y desarrollo de los hombre y mujeres a partir de los 60 años de edad, para su plena integración al desarrollo social, económico, político y cultural. Componentes: Fomento a la salud y bienestar del adulto mayor 50% 50% Favorecer la cultura del envejecimiento saludable 50% 67% Coordinación interinstitucional de los integrantes del Consejo 50% 83% Gestión de la calidad y mejora continua relacionada a la atención del envejecimiento 50% 50%	50%	63%	\$ 1,501,000	\$ 15,414	1%
7	Aportación Cruz Roja Mexicana Delegación Jalisco Objetivo: Atención de Urgencias Componentes: Atención de urgencias 95% 91%	50%	11%	\$ 59,100	\$ 0	0%
8	Administración eficiente y transparente de los recursos Objetivo: Aumentar y fortalecer y administrar las coberturas de servicios de salud a la comunidad, a la persona para poder estar en condiciones de ofrecer los servicios con la mayor calidad posible, a fin de que satisfagan al máximo las necesidades y expectativas de la población y de los trabajadores. Componentes: Construcción ampliación y rehabilitación de infraestructura social básica. 73% 67% Establecer la cultura de la transparencia y rendición a la ciudadanía de cuentas públicas en salud 95% 77%	84%	72%	\$ 2,033,925,772	\$ 1,338,653,059	66%

No.	Proyecto / Componente	Meta	Avance	Presupuesto Autorizado	Presupuesto Ejercido	Porcentaje de ejercido
9	Prevención y Promoción para una mejor salud Objetivo: Disminuir las desigualdades de atención a la comunidad en materia de salud a través de los diferentes programas preventivos. Componentes: <div> <div>Prevención, atención y control de enfermedades transmitidas por vectores y zoonosis</div> <div>44%</div> <div>71%</div> </div> <div> <div>Reforzar la cobertura e incorporar nuevos biológicos al esquema de vacunación, priorizando a la niñez y los adultos mayores</div> <div>100%</div> <div>100%</div> </div> <div> <div>Prevención y detección temprana de cáncer cervicouterino y de mama</div> <div>49%</div> <div>9%</div> </div> <div> <div>Mortalidad materna e infantil, con énfasis en la perinatal</div> <div>86%</div> <div>88%</div> </div>	59%	79%	\$ 127,462,205	\$ 25,491,155	20%
10	Control de Riesgos Sanitarios y promoción de la Salud Ambiental Objetivo: Supervisar y vigilar el crecimiento de las enfermedades, a través del control de riesgos sanitarios y promover el mejoramiento del medio ambiente Componentes: <div> <div>Inspecciones sanitarias a rastros para el control de riesgos sanitarios</div> <div>0%</div> <div>0%</div> </div> <div> <div>Determinaciones de cloro residual en agua para consumo humano</div> <div>99%</div> <div>92%</div> </div> <div> <div>Vigilancia sanitaria a establecimientos de venta de alimentos preparados.</div> <div>51%</div> <div>60%</div> </div>	33%	0%	\$ 7,094,587	\$ 7,276,842	103%
11	Atención médica curativa con calidad y seguridad Objetivo: Controlar colectivamente el crecimiento de las enfermedades crónico degenerativas, las lesiones accidentales y violentas, así como los problemas de salud mental, a través de una mayor promoción de la salud, prevención específica. Componentes: <div> <div>Atender con oportunidad las enfermedades diarreicas e infecciones respiratorias</div> <div>50%</div> <div>63%</div> </div> <div> <div>Control de las enfermedades crónico - degenerativas con énfasis en la diabetes mellitus y la hipertensión arterial</div> <div>50%</div> <div>14%</div> </div> <div> <div>Coordinar el fortalecimiento y desarrollo del sistema hospitalario de Jalisco</div> <div>50%</div> <div>100%</div> </div> <div> <div>Universalidad de la seguridad social en salud</div> <div>94%</div> <div>94%</div> </div>	50%	76%	\$ 210,470,396	\$ 80,631,666	38%
12	Atención Médica en el Hospital Civil de Guadalajara	50%	46%	\$ 200,000,000	\$ 99,999,993	50%

No.	Proyecto / Componente	Meta	Avance	Presupuesto Autorizado	Presupuesto Ejercido	Porcentaje de ejercido
	Objetivo: Proporcionar servicios médicos asistenciales de segundo y tercer nivel para la población abierta .					
	Componentes: Mantener o aumentar el numero de egresos hospitalarios 50% 50% Mantener o aumentar el numero de intervenciones quirúrgicas 50% 35% Mantener o aumentar el numero de consultas proporcionadas 50% 52% Mantener o aumentar el numero de urgencias atendidas 50% 45%					
13	Apoyo Diagnóstico de Laboratorio y Gabinete en el Hospital Civil de Guadalajara	50%	51%	\$ 134,000,000	\$ 66,999,993	50%
	Objetivo: Apoyar los diagnósticos clínicos a través de actualización tecnológica en los estudios de laboratorio y gabinete					
	Componentes: Estudios de laboratorio 50% 57% Estudios de rayos X 50% 56% Dietas alimenticias 50% 50% Transfusiones Sanguíneas 49% 40%					
14	Enseñanza e Investigación en el Hospital Civil de Guadalajara	66%	100%	\$ 2,000,000	\$ 999,993	50%
	Objetivo: Formación de recursos humanos de excelencia en ciencias de la salud					
	Componentes: Mantener el apoyo a Estudiantes de medicina y enfermería 50% 100% Mantener el apoyo a Médicos Titulados 100% 100% Cursos de actualización 76% 100% Protocolos de Investigación 36% 100%					
15	Administración de la Salud en el Hospital Civil de Guadalajara	50%	90%	\$ 1,556,920,150	\$ 825,426,973	53%
	Objetivo: Orientación de los recursos hacia los servicios prioritarios que satisfagan la demanda de atención médica de segundo y tercer nivel					

No.	Proyecto / Componente	Meta	Avance	Presupuesto Autorizado	Presupuesto Ejercido	Porcentaje de ejercido
Componentes:						
	Avance presupuestal mensual	50%	50%			
	Ordenes de insumos	50%	58%			
	Ordenes de trabajo	50%	100%			
	Nomina del personal	50%	54%			
16	Diagnostico de neoplasias malignas	51%	63%	\$ 5,439,370	\$ 2,747,373	51%
Objetivo:						
Brindar atención especializada con objetivo de diagnosticar neoplasias malignas en detección temprana, en pacientes mediante la consulta y procedimientos especializados.						
Componentes:						
	Consulta externa	51%	64%			
	Clínica de displasias	50%	78%			
	Procedimientos endoscópicos	51%	60%			
	Clinica de mastografía	50%	48%			
17	Tratamiento de pacientes con cancer	50%	46%	\$ 16,176,573	\$ 11,253,820	70%
Objetivo:						
Atención médica especializada para el tratamiento del paciente con cáncer.						
Componentes:						
	Cirugías	50%	47%			
	Hospitalización	50%	42%			
	Radioterapia	50%	35%			
	Quimioterapia	50%	60%			
18	Rehabilitación a pacientes con cancer	50%	0%	\$ 1,123,234	\$ 610,490	54%
Objetivo:						
Atención especializada para la mejorar la calidad de vida del paciente con cáncer						
Componentes:						
	Medicina Paliativa	92%	71%			
	Apoyo Psicológico	95%	52%			
19	Enseñanza e Investigación a pacientes con cancer	0%	40%	\$ 236,223	\$ 171,222	72%
Objetivo:						
Elaborar proyectos de investigación relacionados con pacientes con cáncer.						

No.	Proyecto / Componente	Meta	Avance	Presupuesto Autorizado	Presupuesto Ejercido	Porcentaje de ejercido
Componentes:						
	Proyectos de Investigación	0%	40%			
20	Atención a pacientes con cancer	82%	88%	\$ 4,156,100	\$ 2,221,003	53%
Objetivo:						
Coordinar y administrar los recursos públicos a la atención de pacientes con cáncer.						
Componentes:						
	Pacientes atendidos	100%	100%			
	Tiempo de espera para recibir el servicio	57%	100%			
21	Complemento de Hospitalización 2do. piso y Cirugia	50%	15%	\$ 10,000,000	\$ 3,920,289	39%
Objetivo:						
Responder a la demanda incrementada de necesidad de hospitalización y cirugía para poder otorgar una atención integral y con calidad al paciente con cáncer.						
Componentes:						
	Pacientes hospitalizados	50%	29%			
	Cirugía	50%	0%			
22	Aumento de la Cobertura de Trasplantes	25%	100%	\$ 8,748,000	\$ 4,126,113	47%
Objetivo:						
Contribuir a la disminución del costo social disminuyendo la morbilidad y mortalidad en enfermedades susceptibles de curarse con trasplantes						
Componentes:						
	Programa anual de trasplantes	50%	10%			
	Campañas para la promoción de la donación de órganos y tejidos	0%	100%			
	Marco legal pertinente	0%	100%			
	Fomentar la cultura de la transparencia	50%	50%			
23	Atención Integral Ambulatoria y Hospitalaria mediante CAISAMES	85%	72%	\$ 27,502,396	\$ 13,255,174	48%
Objetivo:						
Atender integralmente la salud mental en centros de estancia breve, prolongada y la unidad de rehabilitación						
Componentes:						
	Atención integral de salud mental en Centro de estancia breve (Caisame EB)	100%	96%			
	Atención integral de salud mental en Centro de estancia prolongada (Caisame EP)	97%	99%			
	Rehabilitación, reinserción social y laboral en la Unidad intermedia de rehabilitación	50%	22%			

*Nota: Los proyectos que se muestran corresponden a los Programas Operativos Anuales del Ejecutivo aprobados por el Congreso del Estado.

No.	Proyecto / Componente	Meta	Avance	Presupuesto Autorizado	Presupuesto Ejercido	Porcentaje de ejercido
24	Regulación, capacitación e Investigación en la Red Estatal de Servs. de Salud Mental Objetivo: Eficientar la Red de servicios mediante la capacitación, investigación y la asesoría en la aplicación de la normatividad en la promoción, atención clínica, rehabilitación y reinserción psicosocial. Componentes: <div> Red de servicios de salud mental regulados para su optimizacion 50% 50% Tratamiento oportuno en el 1er. nivel de atención 49% 100% Incrementadas las actividades de promoción de la salud mental y prevención del suicidio 89% 46% Capital humano formado y capacitado y genera investigacion 49% 59% </div>	50%	100%	\$ 3,321,004	\$ 1,632,840	49%
25	Administración eiciente y transparente en las unidades de Salud Mental Objetivo: Administrar eficiente y transparente los recursos en unidades de salud mental Componentes: <div> Procesos administrativos estandarizados 50% 50% Abasto oportuno de los insumos requeridos 49% 49% Avance programático y financiero de los recursos erogados comprobados oportunamente 50% 50% </div>	50%	50%	\$ 44,694,500	\$ 22,332,400	50%
26	Atención médica curativa con calidad Objetivo: Fomentar una cultura de comprensión y adecuado manejo y tratamiento del dolor crónico o de difícil manejo, promoviendo los cuidados paliativos domiciliarios, que mejoren la calidad de vida del enfermo terminal, ayudando a los familiares de estos pacientes en el proceso de duelo. Componentes: <div> Red Estatal PALIA 50% 0% Consulta Externa PALIA 100% 100% Consulta domiciliaria PALIA 100% 100% Consulta medicamentos controlados PALIA 100% 100% </div>	88%	78%	\$ 7,041,200	\$ 3,819,400	54%
27	Atención del conflicto médico paciente Objetivo: Ampliar y mejorar el arbitraje médico, para resolver de forma justa, imparcial y oportuna las inconformidades y quejas ciudadanas por la prestación de servicios.	68%	21%	\$ 9,275,500	\$ 4,161,906	45%

No.	Proyecto / Componente	Meta	Avance	Presupuesto Autorizado	Presupuesto Ejercido	Porcentaje de ejercido
Componentes:						
	Cumplimiento de las solicitudes de controversias entre usuarios y prestadores de servicios de salud	83%	29%			
	Cumplimiento de las solicitudes de controversias por arbitraje medico (emisión del laudo)	71%	0%			
	Atención de quejas provenientes del interior del estado	50%	33%			
Promedio/Total		55%	61%	\$ 4,447,046,410	\$ 2,529,108,305	57%

*Promedio/Total de proyectos de la dependencia

Secretaría de Desarrollo Humano

Porcentaje de Avance Promedio

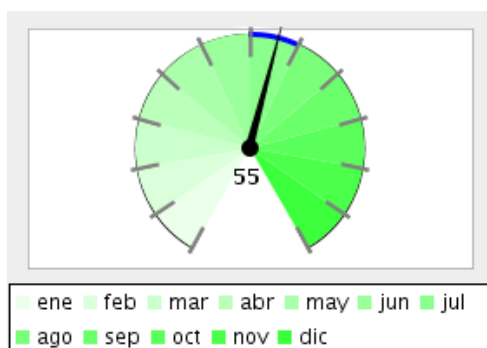

Porcentaje de Cumplimiento de Metas, respecto a lo programado para el trimestre que se reporta

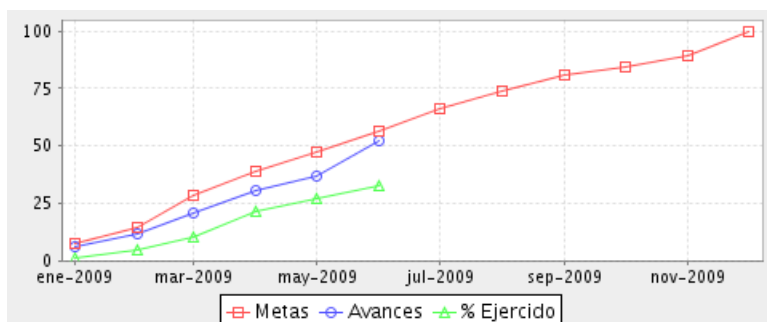
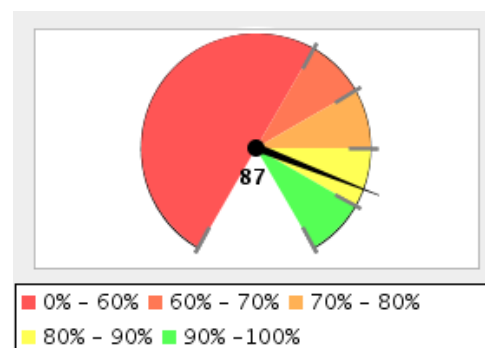

Resumen Total de Proyectos	
Total de Proyectos	9
Avance General	55%
Cumplimiento de Meta	87%
Presupuesto Ejercido	\$ 550,926,839 (38%)
Presupuesto Autorizado	\$ 1,433,400,630

No.	Proyecto / Componente	Meta	Avance	Presupuesto Autorizado	Presupuesto Ejercido	Porcentaje de ejercicio
1	Administrativo, Procesos internos de administración Objetivo: Mejorar la planeación y administración mensual de las direcciones adscritas a la dependencia, con el fin de lograr un funcionamiento optimo de los recursos. Componentes: Conservación de saldos promedios en fondo revolvente Unidad de transparencia Sistema de Gestión de Calidad Nota: La conservación de saldos en fondo revolvente se ha mantenido por arriba de la meta mensual de 30%. En materia de gestión de calidad se implementó un sistema para mejorar la comprobación de viáticos. La meta de avance global no se logró ya que no se publicó el indicador de transparencia, no hay referencia para comparar	67%	40%	\$ 21,475,920	\$ 9,103,456	42%
2	Desarrollo Social, Infraestructura Social Objetivo: Crear espacios de convivencia e interacción social a través de la dotación de distintos servicios, con el fin de lograr el desarrollo de la comunidad, que permita generar condiciones de vida dignas.	71%	34%	\$ 419,576,910	\$ 115,402,893	28%

No.	Proyecto / Componente	Meta	Avance	Presupuesto Autorizado	Presupuesto Ejercido	Porcentaje de ejercido
Componentes: Obras de infraestructura social (3x1 Estatal) 100% 56% Mejora de espacios urbanos (PACE) 83% 80% Convenios firmados con municipios (Codesol y CDI) 100% 0% Becas de útiles escolares (A clases con vive,Target) 0% 0% Nota: No se cumplió con la meta debido a que se debía reprogramar las obras del ramo 20 y programas Estatales. A la fecha los porcentajes de avances son: PACE 80.4%, 3X1 Estatal 58.1% del total del techo presupuestal asignado y los programas del ramo 20 inician la liberación en el mes de Julio con un monto de \$ 47'962,475.						
3	Fortalecimiento de políticas públicas para el desarrollo humano y social sustentable Objetivo: Generar documentos de investigación en materia de desarrollo social y humano para facilitar el proceso de toma de decisiones en materia de política social. Impulsar acciones de difusión sobre los derechos de las niñas, los niños y adolescentes, así como sensibilizar a la sociedad sobre su problemática Componentes: Documentos de investigación para el desarrollo humano y social sustentable publicado 33% 33% Acciones realizadas en materia de los derechos de los niños, niñas y adolescentes 50% 80% Nota: En materia de fortalecimiento de políticas públicas se efectuó la publicación del catálogo de programas sociales y se han sobrepasado la meta en materia de acciones de protección a los derechos de la infancia con más talleres, diagnósticos y acciones de las planeadas.	42%	57%	\$ 38,039,680	\$ 23,069,118	61%
4	Participación Social, Participación y capacitación comunitaria para el desarrollo social y humano Objetivo: Apoyar a los grupos vulnerables más necesitados del estado (Indígenas, discapacitados, adultos mayores etc.) mediante apoyos económicos o en especie con el fin de incrementar las posibilidades de las personas de tener una vida plena y creativa, una vida larga y saludable, obtener conocimientos útiles y acceder a los recursos necesarios para gozar de un nivel de vida digno; pero teniendo siempre en cuenta las necesidades de generar las capacidades individuales y colectivas que les permitirán satisfacerlas por sí mismos, a través de nuestro apoyo solidario y corresponsable. Componentes: Becas para estudiantes indígenas entregadas 100% 78% Apoyo entregados /económicos, especie) a personas con algún tipo de discapacidad (Vive Incluyente) 40% 3% Nota: La meta no se logró porque en Becas Indígenas hubo un rezago ya que por la influenza los alumnos no pudieron comprobar documentos para ingresar al programa. La licitación para el programa Vive Incluyente se demoró y finalmente el programa de apoyos a grupos vulnerables nunca operó por modificaciones del Congreso.	70%	41%	\$ 48,383,500	\$ 19,371,604	40%

*Nota: Los proyectos que se muestran corresponden a los Programas Operativos Anuales del Ejecutivo aprobados por el Congreso del Estado.

No.	Proyecto / Componente	Meta	Avance	Presupuesto Autorizado	Presupuesto Ejercido	Porcentaje de ejercido
5	Estrategia Vive	55%	60%	\$ 386,502,460	\$ 145,554,181	38%
Objetivo: <p>1) Incrementar la atención de viviendas habitadas que cuentan con piso de tierra, la mayoría que no cuentan con agua entubada y que no tienen sistema sanitario, mediante la dotación de piso firme, sistemas de almacenamiento de agua, drenaje y techo con el propósito de mejorar directa o indirectamente las condiciones relacionadas con la salud, higiene, organización, educación, responsabilidad y legalidad social. 2) Capacitar y orientar la formación de los líderes sociales de las organizaciones de la sociedad civil de las diferentes regiones del estado, con el propósito de que sean ellos quienes impulsen y direccionen sus habilidades y capacidades personales en beneficios de su organización y sus beneficiarios así como la profesionalización de su quehacer social a través de la impartición de conocimientos y el desarrollo de las técnicas y habilidades necesarias para el ejercicio de su liderazgo cotidiano en sus medios de influencia, sustentando así las bases de una vertebración social y</p>						
Componentes:						
	Proyectos de OSC's apoyados	75%	100%			
	Número de organizaciones capacitadas	100%	100%			
	Proyectos para mejora de viviendas (Target)	43%	12%			
	Fortalecimiento municipal a través de la agenda Desde lo local (Target)	0%	0%			
Nota: <p>Se superó la meta de OSCs capacitadas y apoyadas porque se hicieron acuerdos con IJAS y Ayto. de Guadalajara que permitieron beneficiar a más proyectos de los que de entrada se podría. En Mejora tu Casa no se alcanzó la meta ya que los procesos de licitación concluyeron en junio y esto demoró el inicio de la operación.</p>						
6	Apoyos para el combate de los rezagos sociales	67%	71%	\$ 469,851,460	\$ 208,827,680	44%
Objetivo: <p>1) Abatir el rezago en el que se encuentran los casi 42 mil adultos mayores que viven en condiciones de marginación y pobreza en el estado. 2) Mejorar las condiciones socioeconómicas y educativas, así como facilitar la movilidad de los jóvenes estudiantes, personas con discapacidad y adultos mayores a través de apoyos para el transporte.</p>						
Componentes:						
	Becas de apoyo para el transporte (Llega, Target)	100%	100%			
	Apoyos económicos para adultos mayores de 70 años	100%	100%			
	Centro de Atención Geriátrica	0%	0%			
Nota: <p>La meta se superó porque se hizo una labor intensa por parte de SDH con los 27 municipios que están en el programa Adultos Mayores (AM) incrementando los beneficiarios. Se complementó la estrategia de Atención a AM dando de alta a 3,000 beneficiarios en el programa Llega y con ello se superó la meta de este último.</p>						
7	Atención a niños y adolescentes en situación de pobreza y vulnerabilidad	44%	37%	\$ 22,191,700	\$ 9,946,284	45%
Objetivo: <p>Proteger a menores desamparados dándoles en un ambiente de familia educación integral y una formación en valores.</p>						

No.	Proyecto / Componente	Meta	Avance	Presupuesto Autorizado	Presupuesto Ejercido	Porcentaje de ejercido
Componentes: Atención integral de niños y adolescentes en situación de pobreza y vulnerabilidad 50% 47% Entrega de niños en adopción 38% 26% Nota: En "Paquetes integrales alimentarios y de asistencia" no se alcanzó la meta ya que con la contingencia sanitaria disminuyó la demanda de esos paquetes. La meta de "Adopciones" no se logró debido al cierre de oficinas judiciales, lo que causó que se vieran detenidos los procesos de libertad legal de menores.						
8	Coordinación de acciones asistenciales en el Estado Objetivo: Detonar los servicios asistenciales realizados por Instituciones de Asistencia Social Privada o, en caso necesario, por intervención directa del Instituto o a través de las dependencias a su cargo los programas de ayuda establecidos por el mismo o que le sean asignados por el Gobierno del Estado Componentes: Atención integral a personas en condiciones de vulnerabilidad social 42% 43% Acciones y servicios de seguridad social 47% 38% Apoyos económicos canalizados a proyectos de Instituciones de Asistencia Social 33% 100% Instituciones de asistencia social profesionalizadas 40% 80% Nota: El convenio firmado con SDH permitió incrementar el apoyo a instituciones de asistencia social. En acciones de seguridad social se presentaron menos solicitudes de servicios funerarios y eso generó menos acciones a las planeadas. En atención integral, la población asilada atendida está cerca de lo estimado como meta.	41%	100%	\$ 23,879,000	\$ 17,909,250	75%
9	Programa de Fortalecimiento de los Pueblos Indígenas. Administración de la comisión estatal indígena. Objetivo: Al final del 2009 la población indígena tenga acceso a los mecanismos de consulta y participación que se implemente, se encuentre debidamente asesorados y capacitados en materia de cultura, infraestructura y proyectos productivos, así como en la vigencia de sus derechos y asesoría jurídica. Componentes: Capacitación a funcionarios públicos del CEI 40% 49% Consulta y participación Indígena 53% 53% Asesorías en materia de Cultura, infraestructura y proyectos productivos. 50% 60% Asesoría Jurídica a grupos indígenas. 54% 54%	49%	54%	\$ 3,500,000	\$ 1,742,374	50%

No.	Proyecto / Componente	Meta	Avance	Presupuesto Autorizado	Presupuesto Ejercido	Porcentaje de ejercido
<p>Nota:</p> <p>Las metas se superaron debido a que más personas han estado solicitado asesorías en materia de cultura y en el ámbito jurídico; se está tratando de capacitar al mayor numero de servidores, y las participaciones indígenas se han mantenido conforme a la meta porque implica un poco más de recursos económicos atenderlas.</p>						
Promedio/Total		56%	55%	\$ 1,433,400,630	\$ 550,926,839	38%

*Promedio/Total de proyectos de la dependencia

Sistema para el Desarrollo Integral de la Familia Jalisco (DIF)

Porcentaje de Avance Promedio

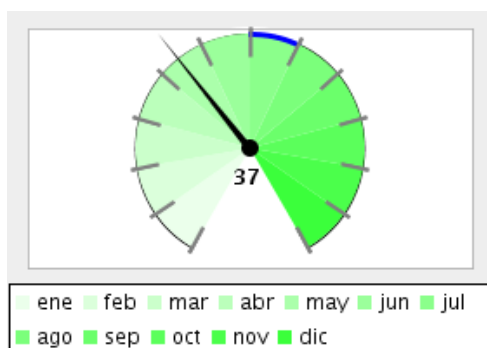

Porcentaje de Cumplimiento de Metas, respecto a lo programado para el trimestre que se reporta

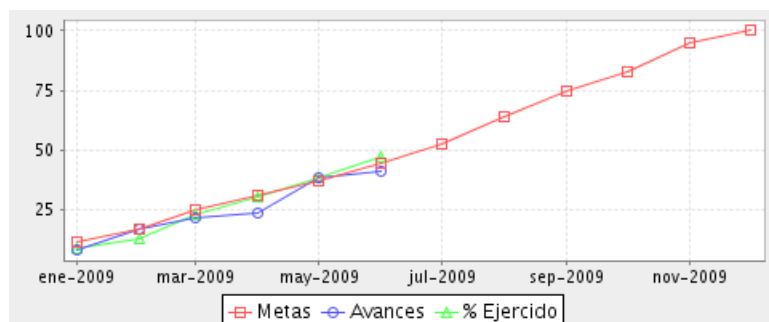
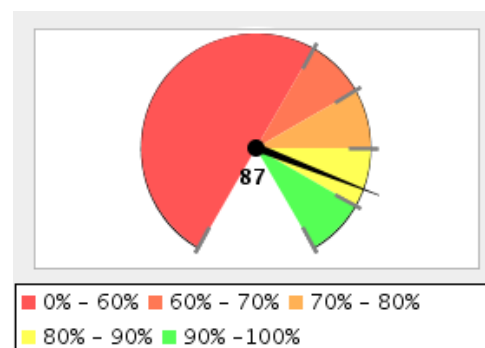

Resumen Total de Proyectos	
Total de Proyectos	8
Avance General	37%
Cumplimiento de Meta	87%
Presupuesto Ejercido	\$ 283,167,729 (51%)
Presupuesto Autorizado	\$ 550,786,780

No.	Proyecto / Componente	Meta	Avance	Presupuesto Autorizado	Presupuesto Ejercido	Porcentaje de ejercicio
1	Promoción del desarrollo autogestivo en comunidades vulnerables Objetivo: Impulsar el desarrollo de comunidades marginadas, a través de la capacitación de personas y grupos para generar proyectos productivos y conformar redes comunitarias que favorezcan el crecimiento individual y comunitario en el Estado de Jalisco. Componentes: Capacitación para el desarrollo de comunidades Entrega de becas escolares y alimenticias Nota: Los grupos de jornaleros se encuentran en proceso de integración debido a su proceso de movilización y asentamiento, por lo que por el momento no hay un destinatario para el apoyo. Los beneficiarios se encuentran en proceso de empadronamiento	45%	25%	\$ 22,792,143	\$ 13,772,630	60%
2	Promoción y Fortalecimiento Familiar Objetivo: Fortalecer el desarrollo de las familias, atendiendo de manera integral las principales problemáticas sociofamiliares a través de la orientación y tratamiento multidisciplinario.	59%	59%	\$ 225,594,955	\$ 118,195,258	52%

No.	Proyecto / Componente	Meta	Avance	Presupuesto Autorizado	Presupuesto Ejercido	Porcentaje de ejercido
Componentes:						
	Atención Integral a familias	87%	87%			
	Atención y orientación jurídica, psicológica y social a familias víctimas de violencia.	52%	52%			
	Despensas entregadas mensualmente	50%	50%			
	Apoyos y orientación a familias en situación de vulnerabilidad	46%	47%			
3	Desarrollo Integral para el Adultos Mayores	42%	46%	\$ 13,475,943	\$ 6,737,972	50%
Objetivo:						
Integrar a los adultos mayores en la vida familiar, social y laboral, así como generar una cultura de respeto y reconocimiento, a fin de elevar su calidad de vida.						
Componentes:						
	Atención Psicológica, médica y social para adultos mayores.	50%	61%			
	Creación de centros de día para adultos mayores (recreación, deporte, cultura, médico, etc.)	30%	30%			
	Credenciales para descuento en consumo otorgadas a los Adultos Mayores anualmente.	45%	48%			
4	Consejo Estatal para la Prevención y Atención de la Violencia Intrafamiliar	47%	48%	\$ 7,192,500	\$ 3,596,250	50%
Objetivo:						
Establecer los mecanismos de prevención y de atención contra la violencia intrafamiliar en el Estado de Jalisco, a través de la creación de espacios multidisciplinarios de atención a la violencia intrafamiliar y problemáticas jurídico familiares, así como implementar el programa de prevención en base al modelo interinstitucional aunado con una campaña contra el maltrato infantil.						
Componentes:						
	Modelo Interinstitucional de Política Pública en Violencia Intrafamiliar	0%	0%			
	Espacios multidisciplinarios de atención a la Violencia Intrafamiliar	93%	93%			
5	Niñas, niños y adolescentes sanos y con valores	54%	51%	\$ 196,481,351	\$ 98,240,675	50%
Objetivo:						
Impulsar el desarrollo integral de los niños, niñas y adolescentes de Jalisco mediante acciones de prevención y atención a las problemáticas que limitan el pleno ejercicio de sus derechos, con una perspectiva familiar y comunitaria en la búsqueda de un estado de bienestar que les permita su total integración en la sociedad.						

No.	Proyecto / Componente	Meta	Avance	Presupuesto Autorizado	Presupuesto Ejercido	Porcentaje de ejercido
Componentes:						
	Capacitación en valores a niños y niñas	61%	53%			
	Raciones alimenticias nutritivas entregadas a menores escolarizados	50%	54%			
	Becas escolares y de capacitación	44%	37%			
	Capacitación en la prevención y atención de embarazo adolescentes	60%	61%			
6	Integración social y económica de las personas con discapacidad	67%	65%	\$ 35,249,888	\$ 17,624,944	50%
Objetivo:						
Propiciar la integración social e incorporación al desarrollo de las personas con discapacidad, con pleno respeto y ejercicio de sus derechos humano, con igualdad de oportunidades y equidad en el acceso a servicios de salud, educación, capacitación, empleo, cultura, recreación, deporte e infraestructura						
Componentes:						
	Personas con discapacidad que no cuentan con seguridad social	80%	75%			
	Personas con discapacidad intelectual leve y moderada integradas al ámbito laboral	60%	62%			
	Niños con Síndrome de Down integrados al ámbito familiar, social y laboral	60%	59%			
7	Creación de estancias infantiles en apoyo a madres trabajadoras	38%	3%	\$ 25,000,000	\$ 12,500,000	50%
Objetivo:						
Apoyar a mujeres que trabajan, son madres y jefas de familia, en la atención formativa de sus hijos durante su jornada laboral, mediante programas oficiales en espacios seguros, propiciando el desarrollo integral de sus potencialidades mejorando así su calidad de vida y la de sus familias en un ambiente de libertad responsable basada en los valores universales						
Componentes:						
	Construcción, Ampliación o Adecuación de Estancias Infantiles	100%	5%			
	Equipamiento de Estancias Infantiles	50%	5%			
	Capacitación del Personal Operativo de las Estancias Infantiles	0%	0%			
	Apertura y Operación de las Estancias Infantiles	0%	0%			
8	Centro de capacitación SUPERA por la familia para un mejor futuro	0%	0%	\$ 25,000,000	\$ 12,500,000	50%
Objetivo:						
Generar espacios adecuados que permita impulsar la formación del capital social y el desarrollo comunitario sustentable, dentro de 2 regiones del Estado, que contribuyan a la población jalisciense más vulnerable mejorar su desarrollo y crecimiento individual, familiar y social.						

No.	Proyecto / Componente	Meta	Avance	Presupuesto Autorizado	Presupuesto Ejercido	Porcentaje de ejercido
Componentes:						
	Construcción de Centros SUPERA	0%	0%			
	Equipamiento y apertura de Centros SUPERA	0%	0%			
	Capacitación de personas en Centros SUPERA	0%	0%			
Promedio/Total		44%	37%	\$ 550,786,780	\$ 283,167,729	51%

*Promedio/Total de proyectos de la dependencia

Secretaría de Medio Ambiente para el Desarrollo Sustentable

Porcentaje de Avance Promedio

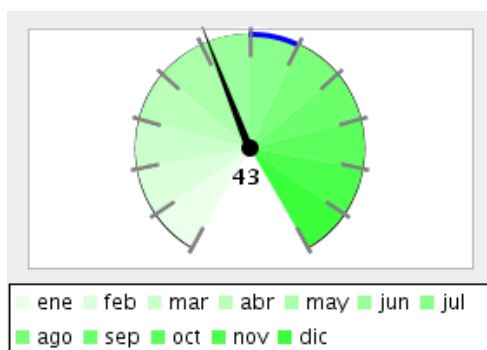

Porcentaje de Cumplimiento de Metas, respecto a lo programado para el trimestre que se reporta

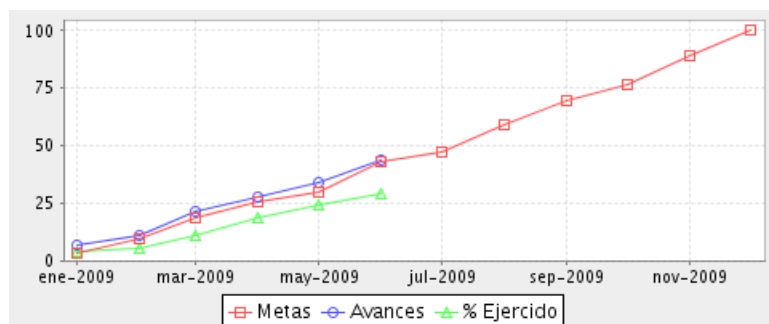
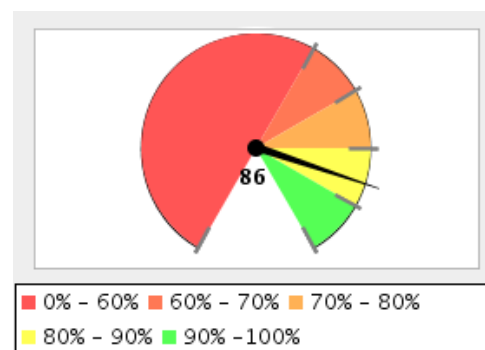

Resumen Total de Proyectos	
Total de Proyectos	9
Avance General	43%
Cumplimiento de Meta	86%
Presupuesto Ejercido	\$ 39,926,585 (31%)
Presupuesto Autorizado	\$ 130,063,860

No.	Proyecto / Componente	Meta	Avance	Presupuesto Autorizado	Presupuesto Ejercido	Porcentaje de ejercicio
1	Fortalecimiento y actualización de los instrumentos de planeación así como la promoción de la elaboración de Ordenamientos Ecológicos locales y el desarrollo de una cultura ambiental integral Objetivo: Planear e instrumentar la aplicación de la política ambiental y capacitar a los municipios en educación ambiental. Componentes: Instrumentos de planeación nuevos y actualizados Gestión en Ordenamientos Ecológicos Territoriales Locales Capacitación ambiental Vinculación internacional	25%	20%	\$ 4,746,260	\$ 2,043,117	43%
	Nota: Se continúa con la capacitación y revisión de 6 OE en Tlajomulco se inicia el taller sectorial para su OE para fortalecer los instrumentos de planeación y se inicia la capacitación para el manejo integral de residuos con los jefes de colonos en GDL					
2	Administración de los Recursos Financieros Materiales y Humanos	52%	22%	\$ 8,649,820	\$ 3,654,567	42%

No.	Proyecto / Componente	Meta	Avance	Presupuesto Autorizado	Presupuesto Ejercido	Porcentaje de ejercido
	Objetivo: Optimizar y realizar un eficiente ejercicio del Presupuesto de la Secretaría cumpliendo con un adecuado manejo de las finanzas y estar en condiciones de cubrir al 100% las necesidades de las diferentes áreas de la Dependencia Componentes: Ejercer eficientemente el presupuesto anual de la SEMADES 52% 22% Nota: Existe un retraso debido a ajustes en los proceso administrativos internos					
3	Gestión para el desarrollo de proyectos estratégicos Objetivo: Gestión y aplicación de políticas estatales incluidas dentro del programa de gestión ambiental SEMADES 2007-2013, promoviendo el desarrollo sustentable a través del respeto a la normatividad aplicable para asegurar una mejor calidad de vida a los Jaliscienses. Componentes: Difusión Ambiental 63% 25% Legislación ambiental en el estado 33% 0% Planes y proyectos de impacto ambiental 50% 100% Nota: Se logró debido a que se continua con el seguimiento y establecimiento de las acciones establecidas por el Despacho en los programas y proyectos	49%	42%	\$ 9,669,807	\$ 3,939,225	41%
4	Administración del sistema estatal de información ambiental y tecnologías de información ambiental e informática Objetivo: Administrar, actualizar y publicar la información ambiental y los servicios de tecnologías de información para una mejor toma de decisiones Componentes: Administración de información ambiental 86% 86% Mantenimiento a los sistemas informáticos y equipo de cómputo 50% 75% Nota: De acuerdo al programa de mantenimiento se identifica el equipo infectado con virus por lo que se da mantenimiento permanente	50%	63%	\$ 2,823,050	\$ 1,516,928	54%
5	Reducción de Impactos Negativos al Ambiente generados por la ejecución de proyectos de desarrollo y de actividades productivas, así como en la operación del sector industrial comercial y de servicios Objetivo: Reducción de impactos negativos al medio ambiente generados por la ejecución de proyectos de desarrollo y de actividades productivas, así como en la emisión de cominantes en la operación de industria, comercio y servicios, asegurando con ello la mejora de la calidad de vida de los jaliscienses	50%	50%	\$ 3,070,720	\$ 1,540,011	50%

No.	Proyecto / Componente	Meta	Avance	Presupuesto Autorizado	Presupuesto Ejercido	Porcentaje de ejercido
Componentes: Incorporación de criterios ambientales 50% 43% Cumplimiento de normatividad ambiental en materia de emisiones atmosféricas. 50% 51% Cumplimiento de normatividad ambiental en materia de manejo integral de residuos de manejo especial 50% 37% Cumplimiento de normatividad ambiental en el manejo de residuos por parte de los prestadores de servicios. 50% 68% Nota: Con la evaluación se garantiza que las actividades productivas y proyectos cumplan y utilicen criterios ambientales estableciendo sistemas de prevención, el avance es de acuerdo a los proyectos que ingresan						
6	Programa Control de Emisiones Vehiculares	57%	48%	\$ 3,885,700	\$ 2,289,503	59%
Objetivo: Adquisición de hologramas para entregarlos a vehículos verificados tanto en el Centro Oficial de Mediciones de la SEMADES como en los talleres acreditados por el programa Control de Emisiones Vehiculares Componentes: Entrega de Hologramas 67% 50% Operativos en la vía pública de la ZMG 55% 33% Centro Oficial de Medición (COM) ubicado en la ZMG 50% 60% Nota: Se encuentra atrasado debido a la acreditación y certificación de los talleres por la escasez de capital para cumplir con las especificaciones por lo que su acreditación ha sido de manera gradual como las verificaciones						
7	Gestión Integral de Residuos	25%	36%	\$ 37,018,200	\$ 4,410,916	12%
Objetivo: Formular y operar la política de gestión integral de residuos sólidos urbanos y de manejo especial en el estado en el estado de Jalisco. Componentes: Rellenos sanitarios 0% 0% Planes de manejo 50% 72% Nota: Existe un retraso debido a la gestión, identificación y aprobación para la construcción de RS, en cumplimiento con la normatividad ambiental						
8	Mejoramiento Ambiental	38%	49%	\$ 28,547,420	\$ 6,498,941	23%

No.	Proyecto / Componente	Meta	Avance	Presupuesto Autorizado	Presupuesto Ejercido	Porcentaje de ejercido
Objetivo: Mantener y mejorar las actividades de la Dirección General en sus procesos y proyectos, fortaleciendo la eficiencia institucional para lograr reducir la contaminación ambiental y garantizar la conservación de los recursos naturales de Jalisco Componentes: Gestión para la conservación de ecosistemas y biodiversidad 0% 50% Operación de la Red de Monitoreo Ambiental 50% 49% Programa Mejor Atmósfera con 38 acciones 50% 43% Aplicación de la Licencia Ambiental Unica para el estado de Jalisco y sus Municipios. 53% 53% Nota: Se adquirió la unidad móvil para medición de los niveles IMECAS en los municipios con que no se cuentan con la RAMAG						
9	INSPECCION Y VIGILANCIA AMBIENTAL	49%	55%	\$ 31,652,883	\$ 14,033,378	44%
Objetivo: Inspeccionar y verificar el cumplimiento de la normatividad ambiental y sancionar las conductas que atentan contra el medio ambiente y el equilibrio ecológico. Componentes: Inspecciones en materia de recursos naturales 47% 68% Inspecciones en materia de emisiones a la atmósfera 52% 57% Procedimientos administrativos y contencioso 48% 45% Atención a denuncias ambientales 48% 48% Nota: El contar con buen parque vehicular nos permite aumentar la capacidad de operación e intensificar la atención oportuna de las denuncias recibidas verificando el seguimiento a la gestión en EA y RN en especial las compartidas con PROFEPA						
Promedio/Total		44%	43%	\$ 130,063,860	\$ 39,926,585	31%

*Promedio/Total de proyectos de la dependencia

Secretaría de Cultura

Porcentaje de Avance Promedio

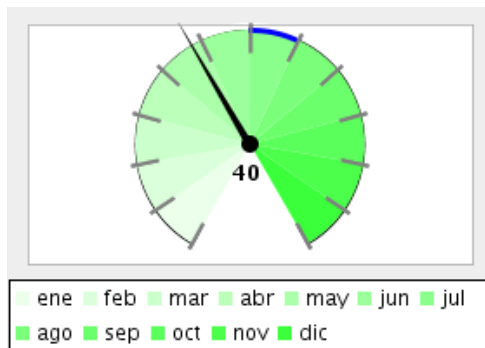

Porcentaje de Cumplimiento de Metas, respecto a lo programado para el trimestre que se reporta

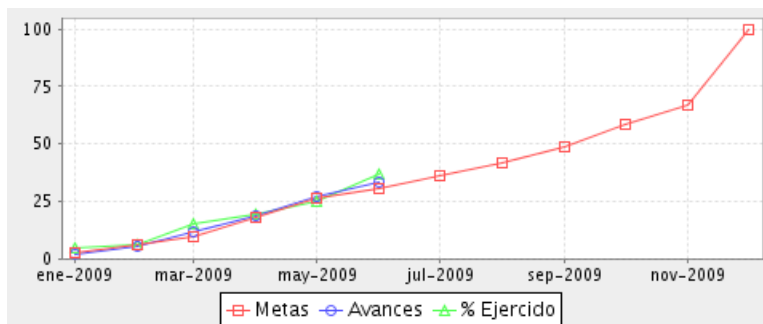
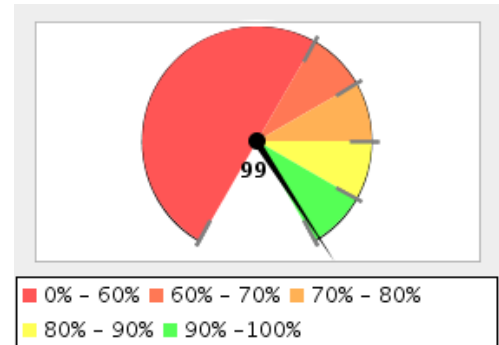

Resumen Total de Proyectos	
Total de Proyectos	17
Avance General	40%
Cumplimiento de Meta	99%
Presupuesto Ejercido	\$ 173,486,001 (38%)
Presupuesto Autorizado	\$ 453,594,480

No.	Proyecto / Componente	Meta	Avance	Presupuesto Autorizado	Presupuesto Ejercido	Porcentaje de ejercicio
1	Consolidar el impulso institucional de cultura y las artes en el Estado Objetivo: La cultura y las artes difundidas y promocionadas a través de reconocimientos, becas y actividades en el estado de Jalisco y en el Extranjero. Componentes: Premios y reconocimientos otorgados Impulso institucional a la cultura y las artes Becas a artistas para estímulo a la creación y desarrollo artístico.	32%	20%	\$ 50,320,234	\$ 30,562,245	61%
2	Impulso a la creatividad, la lectura y la formación de públicos Objetivo: Se fomentan, difunden y vinculan las expresiones culturales en el Estado de Jalisco.	35%	100%	\$ 54,423,218	\$ 27,336,540	50%

No.	Proyecto / Componente	Meta	Avance	Presupuesto Autorizado	Presupuesto Ejercido	Porcentaje de ejercido
Componentes:						
	Vinculación cultural con Municipios, Estado y Federación.	0%	0%			
	Impulso de la lectura y las expresiones artísticas entre el público infantil en los municipios.	53%	39%			
	Impulso a la creatividad, la lectura y la formación	52%	100%			
3	Divulgación de Actividades Artístico Culturales en Jalisco	50%	91%	\$ 3,054,141	\$ 1,830,557	60%
Objetivo:						
Difundir de manera mensual las actividades culturales que realiza la Secretaría.						
Componentes:						
	Difusión a través de medios	50%	50%			
	Estadística de boletines de cultura	50%	100%			
4	Actividades artístico culturales en el Estado	35%	29%	\$ 19,088,886	\$ 8,846,415	46%
Objetivo:						
La calidad de vida de los jaliscienses se ve favorecida positivamente gracias al acceso a las actividades culturales y las artes en sus diferentes disciplinas.						
Componentes:						
	Artes a la Calle	45%	18%			
	Profesionalización artística	48%	49%			
	Festivales estratégicos y de innovación	0%	0%			
	Promoción cultural y formación de públicos	47%	48%			
5	Conservación del patrimonio cultural del Estado	12%	12%	\$ 28,710,067	\$ 15,643,138	54%
Objetivo:						
Se preservan las diferentes manifestaciones culturales del patrimonio del estado de Jalisco, con inmuebles y sitios representativos.						
Componentes:						
	Restauraciones del patrimonio artístico e histórico	0%	0%			
	Preservación, difusión e investigación del patrimonio cultural	29%	29%			
	Edición, producción y difusión de títulos culturales.	6%	6%			
6	Administración Cultural	50%	52%	\$ 48,081,653	\$ 20,998,215	44%
Objetivo:						
Administración óptima de los recursos que se distribuyen a todas las áreas de la Secretaría de Cultura.						

*Nota: Los proyectos que se muestran corresponden a los Programas Operativos Anuales del Ejecutivo aprobados por el Congreso del Estado.

No.	Proyecto / Componente	Meta	Avance	Presupuesto Autorizado	Presupuesto Ejercido	Porcentaje de ejercido
Componentes:						
	Definición precisa de las funciones del personal	48%	56%			
	Capacitación adecuada y efectiva de personal	53%	53%			
	Distribución de recursos	48%	48%			
7	Operación del Consejo Estatal para la Cultura y las Artes	0%	0%	\$ 2,270,680	\$ 1,818,737	80%
Objetivo:						
Se apoyan programas avalados por los integrantes del Consejo y sus Comisiones especializadas en cada área de la cultura.						
Componentes:						
	Becas otorgadas por el Consejo a artistas	0%	0%			
	Programas apoyados y avalados por la Comisión de Fomento al Libro y la Lectura.	0%	0%			
8	Actualización tecnológica de la Secretaría de Cultura	100%	100%	\$ 205,290	\$ 170,567	83%
Objetivo:						
Equipar a las diferentes áreas que conforman la Secretaría de Cultura con equipo de cómputo moderno de última generación que permita al personal realizar su trabajo de manera eficiente; para dar respuesta ágil y oportuna a los requerimientos culturales en beneficio de la sociedad.						
Componentes:						
	Actualización de plataforma tecnológica	100%	100%			
9	Jalisco en la cultura	24%	26%	\$ 27,827,211	\$ 22,346,904	80%
Objetivo:						
Generar y propiciar acciones culturales y edificación de inmuebles para promover desde los municipios del Estado, el fomento, difusión y vinculación de proyectos culturales de alto impacto.						
Componentes:						
	Actividades culturales al alcance de los jaliscienses.	48%	51%			
	Infraestructura cultural en municipios.	0%	0%			
10	Paisaje Agavero	0%	0%	\$ 10,000,000	\$ 1,445,123	14%
Objetivo:						
Conservación, restauración y puesta en valor del patrimonio cultural tangible e intangible del Paisaje Agavero patrimonio de la humanidad en el estado de Jalisco.						
Componentes:						
	Programas elaborados de protección, conservación y restauración del Paisaje Agavero en los cinco municipios que lo forman (Amatitán, El Arenal, Magdalena, Teuchitlán y Tequila).	0%	0%			

No.	Proyecto / Componente	Meta	Avance	Presupuesto Autorizado	Presupuesto Ejercido	Porcentaje de ejercido
11	Ruta Arqueológica Objetivo: Conjunto de zonas arqueológicas del estado de Jalisco restauradas y conservadas, conformando la Ruta Arqueológica. Componentes: Programa ejecutado, supervisado y evaluado de restauración	0%	0%	\$ 10,000,000	\$ 2,779,275	28%
12	Programa de identificación, rescate, promoción y difusión del patrimonio cultural de Jalisco Objetivo: Se apoya a mayor número de inmuebles con valor patrimonial en los municipios del Estado. Componentes: Rescate, promoción y difusión del patrimonio cultural y artístico.	0%	0%	\$ 6,410,600	\$ 0	0%
13	Bicentenario Objetivo: Coordinar la participación de los distintos sectores sociales en la integración de un programa estatal de actividades cívicas, conmemorativas, culturales y formativas orientadas a desarrollar una digna celebración de estos importantes acontecimientos históricos Componentes: Investigaciones y publicaciones Espectáculos culturales. Eventos cívicos y conmemorativos Acciones formativas y recuperación patrimonial.	0%	0%	\$ 118,100,000	\$ 0	0%
14	Exposiciones de alto impacto en el Instituto Cultural Cabañas Objetivo: Cultura preservada y difundida a través del Instituto Cultural Cabañas. Componentes: Operación del Instituto como museo y centro de promoción cultural. Recorridos en el Instituto Cultural Cabañas a grupos Preservación y difusión de la obra de José Clemente Orozco	64%	100%	\$ 13,005,800	\$ 6,369,518	49%
15	Dirección y producción de programas de radio y televisión	49%	56%	\$ 33,753,800	\$ 19,129,557	57%

No.	Proyecto / Componente	Meta	Avance	Presupuesto Autorizado	Presupuesto Ejercido	Porcentaje de ejercicio
Objetivo: Producción de Radio y Televisión que contribuyen al desarrollo y fomento de la cultura.						
Componentes: Rescatando y preservando el patrimonio sonoro y visual 50% 50% Divulgación de la actividad cultural y artística 50% 71% Programación de interés público sobre temas culturales en radio y televisión. 48% 48%						
16	Difusión, promoción de la arqueología, antropología e historia en el Estado	3%	15%	\$ 1,042,900	\$ 521,420	50%
Objetivo: Investigar, concientizar, mostrar e impartir cursos, talleres, conferencias y diplomados que permitan la conservación del patrimonio arqueológico, antropológicos e histórico de Jalisco.						
Componentes: Investigaciones sobre antropología e historia 0% 0% Concientización para preservar la cultura como parte de identidad 0% 0% Reconocimiento y respeto por el patrimonio 0% 0% Conocimiento y Protección de todas las formas de expresión de la cultura jalisciense 10% 60%						
17	Operación de la Orquesta Filarmónica de Jalisco	63%	74%	\$ 27,300,000	\$ 13,687,790	50%
Objetivo: Se cubre a la población con una oferta cultural de amplia cobertura a fin de promover las bellas artes.						
Componentes: Conciertos didácticos 100% 100% Conciertos especiales 27% 23% Conciertos primera y segunda temporada. 63% 43%						
Promedio/Total		30%	40%	\$ 453,594,480	\$ 173,486,001	38%

*Promedio/Total de proyectos de la dependencia



**RESPETO Y
JUSTICIA**

INFORME DE SEGUIMIENTO
Y EVALUACIÓN
DE LOS PROGRAMAS
OPERATIVOS ANUALES 2009

SEGUNDO TRIMESTRE
Abril- Junio

JALISCO

Secretaría General de Gobierno

Porcentaje de Avance Promedio

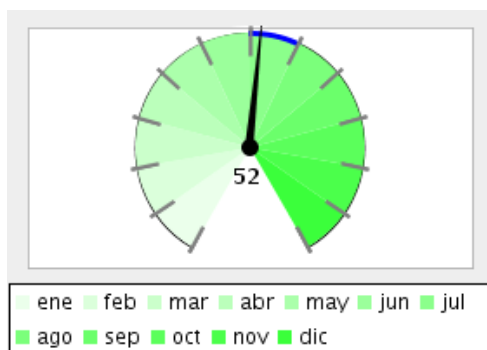

Porcentaje de Cumplimiento de Metas, respecto a lo programado para el trimestre que se reporta

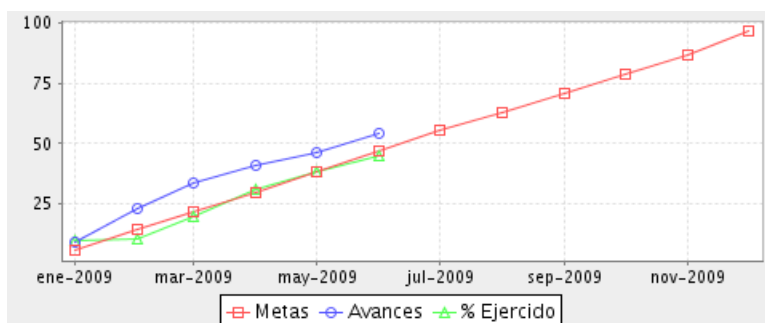
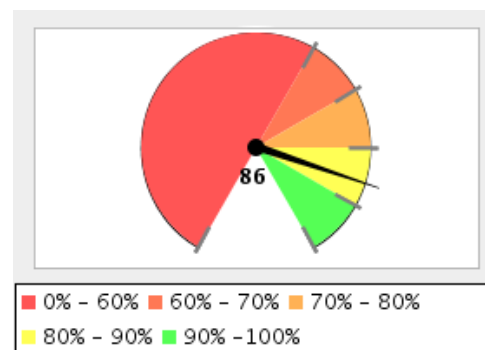

Resumen Total de Proyectos

Total de Proyectos	19
Avance General	55%
Cumplimiento de Meta	86%
Presupuesto Ejercido	\$ 208,036,688 (48%)
Presupuesto Autorizado	\$ 436,144,670

No.	Proyecto / Componente	Meta	Avance	Presupuesto Autorizado	Presupuesto Ejercido	Porcentaje de ejercicio
1	Operación del Despacho del Secretario	48%	48%	\$ 11,471,070	\$ 5,627,822	49%
	Objetivo:					
	Garantizar el adecuado seguimiento de los asuntos de competencia del Despacho del Secretario.					
	Componentes:					
	Atención a los asuntos del conocimiento del Despacho	48%	48%			
	Atención ciudadana	48%	48%			
	Vinculación con organismos de la sociedad civil	48%	48%			
2	Coordinación de acciones de protección ciudadana	49%	29%	\$ 5,110,895	\$ 2,558,035	50%
	Objetivo:					
	Generar mecanismos de coordinación interinstitucional e intergubernamental sobre seguridad pública					
	Componentes:					
	Operación de los consejos regionales de seguridad	50%	15%			
	Control de empresas de seguridad privada	48%	50%			
	Sistema Estatal de Información	50%	22%			

*Nota: Los proyectos que se muestran corresponden a los Programas Operativos Anuales del Ejecutivo aprobados por el Congreso del Estado.

No.	Proyecto / Componente	Meta	Avance	Presupuesto Autorizado	Presupuesto Ejercido	Porcentaje de ejercido
3	Concentración y procesamiento de información demográfica Objetivo: Procesar y analizar la situación demográfica del estado. Componentes: Difusión de temas demográficos Publicación de documentos de análisis de fenómenos poblacionales. Eventos de difusión en temas demográficos Difusión electrónica	46%	77%	\$ 4,591,844	\$ 2,136,523	47%
4	Atención y seguimiento de la política interior Objetivo: Atender la problemática sociopolítica, con el objeto de coadyuvar al mantenimiento de la gobernabilidad y la estabilidad del estado. Componentes: Atención a las expresiones de descontento social	56%	100%	\$ 13,327,420	\$ 6,387,319	48%
5	Fortalecimiento municipal Objetivo: Ampliar las capacidades institucionales de los municipios. Componentes: Fortalecimiento a las capacidades de los municipios Acciones y eventos de coordinación intergubernamental Gestoría y asesoría jurídica Información municipal	54%	99%	\$ 6,864,370	\$ 5,527,382	81%
6	Atención a la problemática agraria del estado y a la tenencia de la tierra Objetivo: Reducir la problemática agraria en el estado. Componentes: Atención a peticiones en materia agraria. Apoyo técnico y jurídico a órganos jurisdiccionales Seguimiento a juicios agrarios y de amparo Regularización de predios rústicos	34%	100%	\$ 19,251,780	\$ 9,314,049	48%

*Nota: Los proyectos que se muestran corresponden a los Programas Operativos Anuales del Ejecutivo aprobados por el Congreso del Estado.

No.	Proyecto / Componente	Meta	Avance	Presupuesto Autorizado	Presupuesto Ejercido	Porcentaje de ejercido
7	Atención y seguimiento a los asuntos jurídicos del Ejecutivo Objetivo: Dar certeza jurídica a los actos del Ejecutivo, garantizando la legalidad de todas y cada una de las acciones que las entidades del gobierno estatal realizan. Componentes: Procesamiento de asuntos jurídicos Atención a dependencias	42%	36%	\$ 27,956,000	\$ 13,845,816	50%
8	Seguridad Jurídica sobre la identidad de las personas Objetivo: Fortalecer la seguridad jurídica sobre la identidad de las personas. Componentes: Atención a usuarios Digitalización de imágenes de actos registrales Extractos de actos registrales Interconexión de oficinas	53%	30%	\$ 16,612,630	\$ 8,277,806	50%
9	Seguridad Jurídica sobre los bienes de los ciudadanos Objetivo: Fortalecer la seguridad jurídica sobre los bienes de los ciudadanos Componentes: Atención a usuarios. Captura masiva. Certificación de procesos. Capacitación especializada.	36%	100%	\$ 100,813,730	\$ 39,166,076	39%
10	Guarda y custodia del patrimonio inmobiliario del estado Objetivo: Garantizar la seguridad jurídica del patrimonio inmobiliario del estado. Componentes: Regularización de inmuebles Recuperación de predios Verificación y señalización de inmuebles	47%	39%	\$ 445,590	\$ 102,518	23%
11	Administración de los recursos de la Secretaría General de Gobierno	64%	55%	\$ 41,532,021	\$ 20,018,442	48%

*Nota: Los proyectos que se muestran corresponden a los Programas Operativos Anuales del Ejecutivo aprobados por el Congreso del Estado.

No.	Proyecto / Componente	Meta	Avance	Presupuesto Autorizado	Presupuesto Ejercido	Porcentaje de ejercido
	Objetivo: Eficientar el manejo de los recursos de la Secretaría.					
	Componentes:					
	Recursos financieros	100%	100%			
	Recursos materiales	77%	100%			
	Recursos humanos	77%	100%			
	Automatización de procesos	60%	30%			
12	Impresos y publicaciones oficiales	50%	43%	\$ 16,593,850	\$ 8,431,358	51%
	Objetivo: Eficientar los procesos de impresión y publicación del periódico oficial					
	Componentes:					
	Edición del periódico oficial	50%	43%			
	Validación y certificación de impresos	50%	35%			
	Desarrollo de impresos y servicios gráficos	50%	51%			
13	Regulación de Firma Electrónica Certificada	67%	0%	\$ 5,540,240	\$ 1,016,473	18%
	Objetivo: Consolidar la infraestructura necesaria para dar cumplimiento a los procesos de certificación de actos jurídicos a través de firma electrónica.					
	Componentes:					
	Consolidación de infraestructura tecnológica	100%	0%			
	Aplicaciones de la firma electrónica	33%	0%			
14	Control y operación de los archivos del estado	47%	42%	\$ 6,123,090	\$ 2,883,576	47%
	Objetivo: Mejorar el acceso de los usuarios a los archivos del Estado					
	Componentes:					
	Atención a usuarios	50%	42%			
	Inventario de fondos documentales	40%	70%			
	Digitalización de imágenes	50%	13%			
15	Fortalecimiento de la Cultura de la Protección Civil	48%	100%	\$ 10,140,723	\$ 5,042,504	50%
	Objetivo: Fortalecer la cultura de la autoprotección y de la protección civil de la población que habita zonas de riesgo					

No.	Proyecto / Componente	Meta	Avance	Presupuesto Autorizado	Presupuesto Ejercido	Porcentaje de ejercido
Componentes:						
	Programa de Capacitación en materia de Protección Civil	50%	64%			
	Difusión de Medidas Preventivas en Materia de Protección Civil.	45%	45%			
	Programa Brigadistas Comunitarios.	50%	100%			
16	Prevención y atención de emergencias, siniestros o desastres	48%	54%	\$ 83,989,177	\$ 44,914,485	53%
Objetivo:						
Salvaguardar la vida de las personas ante la probabilidad u ocurrencia de un siniestro o desastre.						
Componentes:						
	Inspección de peligros en instalaciones industriales, comerciales y de servicios.	50%	69%			
	Actualización del Atlas Estatal de Riesgos.	48%	48%			
	Atención a emergencias y contingencias de competencia estatal y en apoyo a municipios.	45%	45%			
17	Acciones preventivas en el Instituto de la Pirotécnica	17%	0%	\$ 1,354,500	\$ 0	0%
Objetivo:						
Tomar acciones preventivas relacionadas con pirotecnia						
Componentes:						
	Capacitación para los actores pirotécnicos.	50%	0%			
	Control de la actividad pirotécnica.	0%	0%			
	Reglamentación de la actividad pirotécnica.	0%	0%			
18	Favorecer el desarrollo y aprendizaje, así como la difusión de valores en los niños a través de un museo interactivo, que tiene como objetivo ser complemento de la educación formal de una manera lúdica e interactiva	49%	87%	\$ 42,508,900	\$ 22,370,439	53%
Objetivo:						
Lograr que las instalaciones del museo estén en óptimas condiciones de operación, la calidad de las exposiciones sean de primer nivel y el servicios que proporciona a sus visitantes sea inmejorable						
Componentes:						
	Proyección institucional en la sociedad (afluencia de público)	52%	32%			
	Exposiciones montadas de pequeño formato	25%	100%			
	Divulgación científica	50%	50%			
	Exposiciones montadas de gran formato	67%	100%			

No.	Proyecto / Componente	Meta	Avance	Presupuesto Autorizado	Presupuesto Ejercido	Porcentaje de ejercido
19	Impartición de justicia para los servidores públicos en materia laboral Objetivo: Optimizar la impartición de justicia en materia laboral para servidores públicos de los ámbitos municipal y estatal, contribuyendo a incrementar la confianza y a fortalecer la aceptación social.	50%	0%	\$ 21,916,840	\$ 10,416,065	48%
Promedio/Total		48%	55%	\$ 436,144,670	\$ 208,036,688	48%

*Promedio/Total de proyectos de la dependencia

Procuraduría General de Justicia

Porcentaje de Avance Promedio

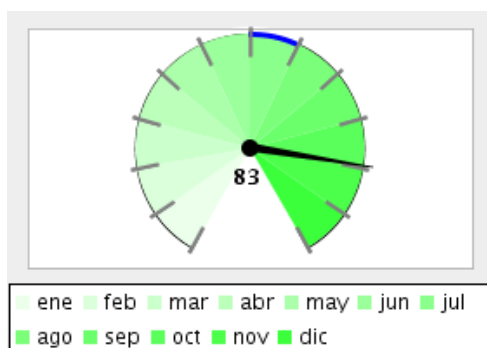

Porcentaje de Cumplimiento de Metas, respecto a lo programado para el trimestre que se reporta

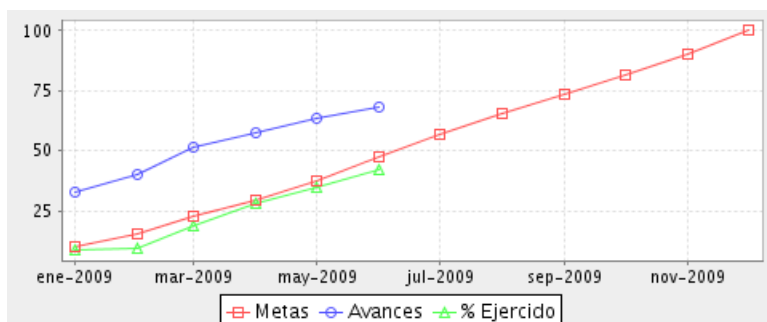
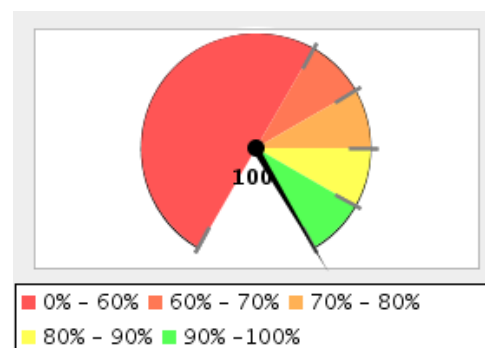

Resumen Total de Proyectos	
Total de Proyectos	19
Avance General	83%
Cumplimiento de Meta	100%
Presupuesto Ejercido	\$ 487,565,110 (44%)
Presupuesto Autorizado	\$ 1,101,617,090

No.	Proyecto / Componente	Meta	Avance	Presupuesto Autorizado	Presupuesto Ejercido	Porcentaje de ejercido									
1	Articulación de las acciones de la PGJ	67%	67%	\$ 19,578,069	\$ 9,959,257	51%									
	Objetivo: Planear, conducir y desarrollar actividades en forma programada y de conformidad con las políticas, estrategias, prioridades y restricciones que para el logro de objetivos y metas que determine el Procurador, conforme a la Ley Orgánica de la Procuraduría General de Justicia del Estado, la Ley General que establece las Bases de Coordinación del Sistema Nacional de Seguridad Pública, la Ley de Seguridad Pública del Estado, este Reglamento y las demás disposiciones jurídicas que fueren aplicables.														
	Componentes: <table><tr><td>Dar tramite a la correspondencia recibida en el Despacho del Procurador</td><td>50%</td><td>50%</td></tr><tr><td>Canalizar y dar seguimiento a las peticiones ciudadanas</td><td>50%</td><td>50%</td></tr><tr><td>Atender solicitudes de Audiencia con el Procurador</td><td>100%</td><td>100%</td></tr></table>						Dar tramite a la correspondencia recibida en el Despacho del Procurador	50%	50%	Canalizar y dar seguimiento a las peticiones ciudadanas	50%	50%	Atender solicitudes de Audiencia con el Procurador	100%	100%
Dar tramite a la correspondencia recibida en el Despacho del Procurador	50%	50%													
Canalizar y dar seguimiento a las peticiones ciudadanas	50%	50%													
Atender solicitudes de Audiencia con el Procurador	100%	100%													
	Nota: Las metas si se alcanzaron gracias a la coordinación de toda el área. Además, se tiene mayor conocimiento y un mejor manejo de la información relacionada con las necesidades de los usuarios de la Dependencia.														
2	Dirección de Comunicación Social	25%	25%	\$ 5,616,224	\$ 2,744,028	49%									

No.	Proyecto / Componente	Meta	Avance	Presupuesto Autorizado	Presupuesto Ejercido	Porcentaje de ejercido
Objetivo: Consolidar los vínculos entre la Institución y la sociedad, para lograr la confianza y mejorar la percepción de los diferentes sectores y organismos públicos y privados así como de la ciudadanía en general en torno a la Procuraduría General de Justicia del Estado, Asimismo como mantener informada a la población sobre las acciones de la Dependencia de una manera eficaz y transparente. Mantener las decisiones del Gobierno de Jalisco en un rumbo que garantice mejorar la calidad de vida de las personas, de acuerdo con los planes y programas. Privilegiando más las acciones preventivas que las correctivas Incrementar la divulgación de información gubernamental y del uso de los recursos públicos para desalentar la corrupción, a través del uso de tecnologías de información y comunicación, facilitando a la sociedad el acceso y conocimiento de asuntos de interés público.						
Componentes: Implementar campañas de difusión 50% 100% Estudios de opinión masivos para verificar la percepción que la sociedad tiene acerca de la dependencia 50% 0% Diseño de un sistema para el monitoreo de los noticieros de televisión 0% 0% Realización del Seminario Nacional de Justicia 0% 0%						
Nota: La metas establecidas no lograron cumplimentarse debido a los periodos electorales, mismos que pueden mermar el efecto que se busca en la opinión de la ciudadanía.						
3	Operación de las actividades de la policía investigadora	44%	100%	\$ 63,576,785	\$ 31,892,388	50%
Objetivo: Desarrollará las diligencias que deban practicarse durante la averiguación previa ordenadas por el Ministerio Público, cumpliendo con las investigaciones, citaciones, notificaciones, detenciones y presentaciones que se le ordenen y ejecutándo las órdenes de aprehensión, los cateos y otros mandamientos que emitan los órganos jurisdiccionales.						
Componentes: Ejecutar las Ordenes de Aprehensión y cateo que emiten los Organos Jurisdiccionales 94% 87% Realizar las investigaciones de los hechos delictivos en el Estado 93% 100% Poner a disposición de la Autoridad Correspondiente a las personas aprehendidas de conformidad con el Art. 16 Consittucional 50% 50%						
Nota: Se alcanzaron las metas propuestas debido a la buena coordinación que existe entre los diferentes órganos institucionales y a que se le dio cumplimiento en tiempo y forma a lo ordenado gracias a las estrategias de trabajo implementadas.						
4	Seguimiento de los procesos penales	42%	100%	\$ 42,375,711	\$ 21,684,102	51%
Objetivo: Seguimiento a los Procesos Penales y Cumplimentación de Mandamientos Judiciales para ponerlos a disposición de la Autoridad Judicial y continuar con el proceso hasta que se determine la Sentencia, sea condenatoria o absolutoria.						

No.	Proyecto / Componente	Meta	Avance	Presupuesto Autorizado	Presupuesto Ejercido	Porcentaje de ejercido
Componentes: <p>Diagnóstico de los Mandamientos Judiciales 94% 87%</p> <p>Vinculación con Áreas de Gobierno en Materia de Seguridad Pública 50% 100%</p> <p>Cumplimiento de Mandamientos Judiciales 50% 67%</p> <p>Seguimiento a los Procesos Penales 38% 0%</p> <p>Nota: Con los recursos materiales y humanos con los que se cuentan se pudieron obtener los resultados señalados en líneas precedentes.</p>						
5	Fortalecimiento de los Órganos de Control de la PGJ (VISITADADURIA) Objetivo: Desarrollar y ejercer las normas de control y evaluación técnico jurídica de las unidades administrativas y órganos desconcentrados de la Procuraduría Para vigilar su buen funcionamiento así como la correcta aplicación de la norma y persecución de los delitos. Componentes: <p>Visitas a las Agencias del Ministerio Público y Auxiliares para detectar y subsanar irregularidades. 50% 55%</p> <p>Aumento en el número de las Averiguaciones Previas en contra de Servidores Públicos de la PGJ resueltas 98% 100%</p> <p>Nota: Respecto a las visitas la meta fue alcanzada. En el caso de las Averiguaciones Previas la meta no se alcanzó ya que se realizaron operativos imprevistos retrasando la práctica de las diligencias necesarias para su debida integración y resolución</p>	50%	100%	\$ 14,383,273	\$ 6,516,451	45%
6	Fortalecimiento de los Órganos de Control de la PGJ (JURÍDICO) Objetivo: Velar por el respeto a los derechos humanos, la transparencia de la dependencia, así como ejercitar medios y acciones legales a fin de preservar el patrimonio e intereses tanto de la dependencia como del Estado. Componentes: <p>Fomentar la cultura de respeto a los Derechos Humanos en los servidores publicos 50% 25%</p> <p>Seguimiento a Procedimientos Administrativos Internos 50% 50%</p> <p>Seguimiento a los procesos jurídicos e informes sobre Transparencia. 50% 50%</p> <p>Supervisión de los Procesos Administrativos a Delegaciones Regionales 48% 100%</p> <p>Nota: Si se dio cumplimiento a las metas en virtud de haberse realizado y reportado los informes mensuales programados y las visitas de inspección. Sigue pendiente la implementación del mecanismo que favorezca la cultura de respeto a los Derechos Humanos.</p>	50%	58%	\$ 12,805,518	\$ 5,563,600	43%
7	Atención Integral a Víctimas del Delito	50%	79%	\$ 10,175,304	\$ 4,282,931	42%

*Nota: Los proyectos que se muestran corresponden a los Programas Operativos Anuales del Ejecutivo aprobados por el Congreso del Estado.

No.	Proyecto / Componente	Meta	Avance	Presupuesto Autorizado	Presupuesto Ejercido	Porcentaje de ejercido
Objetivo: Atención a las víctimas del delito con un trato digno y eficaz por un equipo interdisciplinario compuesto por profesionales del derecho, trabajo social, médicos, psicólogos y psiquiatras, para lograr su pronta recuperación.						
Componentes: Capacitación de personal con el Instituto de Formación Profesional 50% 100% Difusión de los apoyos que brindan las agencias del MP dentro del programa DAVID 50% 38% Cumplir con la totalidad de solicitudes de apoyo integral en donde se presente la víctima. 50% 50%						
Nota: Si se logró la meta durante este trimestre ya que fueron impartidos los temas de Agresión sexual y Violencia Intrafamiliar, en 28 sesiones informativas a 743 alumnos, 63 padres de familia y 28 maestros.						
8	Administración Central de la Procuraduría General de Justicia (COORD. ADMVA)	50%	50%	\$ 70,503,141	\$ 34,318,699	49%
Objetivo: Proporcionar un servicio de calidad para facilitar el funcionamiento de cada una de las áreas a través del material y equipo necesario para el desarrollo de las actividades propias de la Dependencia.						
Componentes: Administrar el ejercicio del presupuesto anual 50% 50% Desempeño óptimo del equipo de cómputo y herramientas tecnológicas 50% 50% Mantener los Equipos e instalaciones de la Dependencia en óptimas condiciones 50% 50% Administración del Personal Activo de la Dependencia 50% 50%						
Nota: Se cumplieron con las metas gracias a la implementación de programas eficientes de supervisión y mantenimiento tanto de los equipos y herramientas tecnológicas utilizadas en la Dependencia como de los procedimientos en la realización de trámites.						
9	Asesoría y estudios en materia jurídica	46%	100%	\$ 4,304,974	\$ 1,644,668	38%
Objetivo: Elaborar estudios, opiniones y dictámenes jurídicos, así como el seguimiento de cumplimiento de los acuerdos de la Conferencia Nacional de Procuración de Justicia, así como la implementación de un sistema de control estadístico.						

No.	Proyecto / Componente	Meta	Avance	Presupuesto Autorizado	Presupuesto Ejercido	Porcentaje de ejercido
Componentes: Asesoría jurídica y emitir opinión jurídica requerida al Procurador por las Diversas Dependencias o Poderes del Estado 94% 100% Difusión de criterios jurisprudenciales y reformas al marco jurídico penal vigente 50% 100% Elaborar proyectos de Reforma a Ordenamientos Jurídicos que mejoren la Procuración de Justicia 33% 100% Elaborar informes del sistema denominado "Libro electrónico de Gobierno". 50% 100% Nota: Principalmente nuestras metas se han logrado gracias al análisis, la organización, el desarrollo y la implementación en los tiempos señalados en los 6 indicadores que integran este programa.						
10	Averiguaciones previas y disminución de tiempos de respuesta Objetivo: Procuración de Justicia en Materia Penal, con una eficiente integración de las Averiguaciones Previas, logrando con ello combatir la impunidad mediante la resolución de las mismas conforme a derecho y disminuyendo el tiempo de espera de la ciudadanía para su atención. Componentes: Averiguaciones Previas consignadas en relación a las existentes en trámite 97% 100% Averiguaciones Previas resueltas en otros términos en relación con las existentes en trámite 98% 100% Disminución en el tiempo de atención 83% 100% Nota: Se superaron las metas gracias al esfuerzo del personal de esta área, que resolvió una cantidad importante de averiguaciones previas que se reflejó en la disminución de indagatorias en trámite y mantuvo los tiempos de espera de la ciudadanía.	100%	100%	\$ 233,351,405	\$ 113,029,131	48%
11	Fortalecimiento de los Órganos de Control de la PGJ (CONTRALORIA) Objetivo: Detectar, subsanar y prevenir irregularidades en el cumplimiento de los procedimientos establecidos por la normatividad aplicable de la Dependencia y en su caso deslindar responsabilidades. Lo anterior enfocado a la mejora de el servicio público y la transparencia en la rendición de cuentas así como la inhibición de la corrupción. Componentes: Garantizar que la gestión pública sea transparente y apegada a la normatividad 56% 50% Supervisión de los procesos administrativos a Delegaciones Regionales 1 48% 52% Seguimiento a procedimientos administrativos internos 51% 72%	52%	58%	\$ 8,247,017	\$ 3,522,828	43%

No.	Proyecto / Componente	Meta	Avance	Presupuesto Autorizado	Presupuesto Ejercido	Porcentaje de ejercido
Nota: Las metas programadas fueron alcanzadas gracias al esfuerzo y compromiso del personal que labora en esta área. Se continúa con el Programa MIO mismo que ha contribuido de manera positiva a las actividades de esta Área.						
12	Procuración de Justicia más accesible y eficiente en las delegaciones regionales Objetivo: Procurar Justicia más accesible y eficiente en las delegaciones Regionales del Estado Componentes: Consignar averiguaciones previas en relación a las existentes en trámite Resolver en otros términos averiguaciones previas en relación a las existentes en trámite Disminuir el tiempo tiempo de atención	36%	100%	\$ 309,916,280	\$ 111,145,412	36%
Nota: Se supero la meta trimestral, gracias al intercambio de comunicación, la constante supervisión al desempeño del servicio público, al seguimiento y observancia de los sistemas de trabajo establecidos y sobre todo al esfuerzo y dedicación del personal adscrito a las Delegaciones Regionales.						
13	Fortalecimiento de la Capacitación Especializada a los Servidores de la PGJE Objetivo: Dotar al personal de la PGJE de conocimientos y herramientas técnicas con la finalidad de actualizar y desarrollar potencialidades para que su labor sea eficiente. Componentes: Profesionalización y Especialización de Servidores Públicos Celebración de convenios y/o acuerdos con distintos organismos	54%	79%	\$ 9,150,251	\$ 4,178,705	46%
Nota: Se rebasó la meta establecida en virtud de que se han desarrollado diferentes modalidades de capacitación, aún cuando se presentó la contingencia sanitaria y se ha regularizado el rubro de Convenios realizados.						
14	Procesos penales ante los órganos jurisdiccionales Objetivo: Intervenir en los procesos penales ante los órganos jurisdiccionales cuya atención y tramitación le corresponda en los términos que determinen los acuerdos del Procurador, así como aportar las pruebas pertinentes y promover las diligencias orientadas al debido esclarecimiento de los hechos, así como acreditar los elementos que integran el y tipo penal, la responsabilidad de los inculcados y la reparación de los daños y perjuicios.	47%	100%	\$ 108,138,118	\$ 52,590,729	49%

No.	Proyecto / Componente	Meta	Avance	Presupuesto Autorizado	Presupuesto Ejercido	Porcentaje de ejercido
Componentes: Operativos en la zona metropolitana y carreteras en el estado, con el fin de prevenir y detectar automotores particulares y de carga pesada robados. 50% 87% Visitas de supervisión y difusión a las agencias instituciones públicas y privadas de la cultura de prevención del delito 50% 61% Consignación de averiguaciones previas. 49% 100% Nota: Debido a los hechos suscitados en el mes de abril, y la magnitud de sus repercusiones, gran parte del personal de ésta área, se avocaron al esclarecimiento de estos hechos, teniendo como consigna cumplir con las metas anuales en los meses siguientes						
15	Apoyo a la investigación de delitos federales Objetivo: Combatir los delitos contra la salud en su modalidad de narcomenudeo, así como la denominada piratería de productos que afectan la recaudación de impuestos, lesionan la propiedad intelectual ocasionando mermas a la cadena productiva Componentes: Operativos realizados a personas con posesión o venta de droga 43% 100% Seguimiento a procedimientos administrativos internos Operativos para detectar e investigar mercancías y productos de ingreso ilegal al país 33% 92% Operativos e investigaciones, recepción de denuncias formuladas para el combate a la piratería de los productos Jaliscienses 0% 0% Nota: Las metas planteadas se han logrado gracias al compromiso del personal de esta área. Así mismo, se han tenido avances en las metas en relación a la lucha frente al contrabando gracias al apoyo de la Secretaría responsable.	25%	100%	\$ 18,480,300	\$ 837,505	5%
16	Operación de los agentes del Ministerio Público Objetivo: Analizar la procedencia de las consultas de archivo provisional o definitivo, propuesto por los Agentes del Ministerio Público Integradores de las averiguaciones previas, para en su caso someterlas a la aprobación del Procurador o Subprocurador. Así como examinar los expedientes remitidos por las Salas Penales del Supremo Tribunal de Justicia, en los que se admitió el recurso de apelación interpuesto por el Ministerio Público Adscrito a los Juzgados, a efecto de expresar los agravios que cause la resolución impugnada ó en su defecto proponer al Procurador el desistimiento del recurso, al considerar que no existen elementos para sustentar la inconformidad.	43%	100%	\$ 16,532,226	\$ 7,645,217	46%

No.	Proyecto / Componente	Meta	Avance	Presupuesto Autorizado	Presupuesto Ejercido	Porcentaje de ejercido
Componentes: <p>Analizar las propuestas de las averiguaciones previas enviadas 91% 100%</p> <p>Revisar los expedientes de investigación radicados contra menores infractores 91% 100%</p> <p>Examinar las apelaciones interpuestas por el Representante Social Adscrito con relación al año 2007 50% 50%</p> <p>Nota: Se alcanzó la meta fijada en el trimestre en virtud de llevarse un minucioso control y una supervisión constante de las actividades inherentes al área.</p>						
17	Atención a delitos patrimoniales no violentos	39%	100%	\$ 37,397,394	\$ 17,881,416	48%
Objetivo: <p>Intervenir en los procesos penales ante los órganos jurisdiccionales cuya atención y tramitación le corresponda en los términos que determinen los acuerdos del Procurador, así como aportar las pruebas pertinentes y promover las diligencias orientadas al debido esclarecimiento de los hechos, así como acreditar los elementos que integran el y tipo penal, la responsabilidad de los inculcados y la reparación de los daños y perjuicios.</p> <p>Componentes:</p> <p>Agilizar la integración de los requerimientos de desahogo de las diligencias 95% 100%</p> <p>Resolver en otros términos las averiguaciones previas en trámite 86% 100%</p> <p>Agilizar el esclarecimiento de datos para la integración de las averiguaciones previas 50% 56%</p> <p>Mejorar el número de resoluciones de consignación con mayor eficacia jurídica 50% 100%</p> <p>Nota: Se cumplieron las metas establecidas gracias a los esfuerzos del personal de esta Subprocuraduría para alcanzar los resultados, a pesar de la dificultad que se tiene por la naturaleza de los asuntos que en esta unidad administrativa se tratan.</p>						
18	Colaboración en la Procuración e Impartición de Justicia a través de la emisión de Dictámenes y Servicios Periciales	40%	100%	\$ 112,456,000	\$ 58,128,043	52%
Objetivo: <p>PROPOSITO U OBJETIVO Coadyuvar en la Procuración e Impartición de Justicia a través de la emisión de dictámenes periciales en forma oportuna y veraz.</p> <p>Componentes:</p> <p>Emisión de los dictámenes periciales 96% 100%</p> <p>Recurso Humano con capacitación Especializada para la emisión de Dictámenes 38% 100%</p> <p>Mantenimiento preventivo y correctivo al Equipo Científico Especializado 50% 27%</p> <p>Mantenimiento preventivo y correctivo a los edificios que alberguen las Delegaciones Regionales 33% 100%</p>						

*Nota: Los proyectos que se muestran corresponden a los Programas Operativos Anuales del Ejecutivo aprobados por el Congreso del Estado.

No.	Proyecto / Componente	Meta	Avance	Presupuesto Autorizado	Presupuesto Ejercido	Porcentaje de ejercido
Nota: Se logró cumplir con la meta establecida. Se adquirió Equipo Científico y de Transporte, sumado a los cursos de integración y trabajo en equipo, además de fortalecer los principios del IJCF.						
19	Centro de Atención para las Víctimas del Delito Objetivo: Atención a las víctimas del delito con un trato digno y eficaz por un equipo interdisciplinario compuestos por profesionales del derecho, trabajo social, médicos, psicólogos y psiquiatras, para lograr su pronta recuperación. Componentes: Capacitación de personal con el Instituto de Formación Difusión de los apoyos que brindan el programa Cumplir con la totalidad de solicitudes de apoyo integral en donde se presente la víctima.	50%	56%	\$ 4,629,100	\$ 0	0%
Promedio/Total		48%	83%	\$ 1,101,617,090	\$ 487,565,110	44%

*Promedio/Total de proyectos de la dependencia

Secretaría de Seguridad Pública, Prevención y Readaptación Social

Porcentaje de Avance Promedio

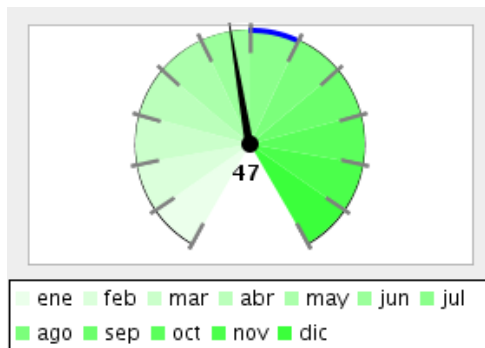

Porcentaje de Cumplimiento de Metas, respecto a lo programado para el trimestre que se reporta

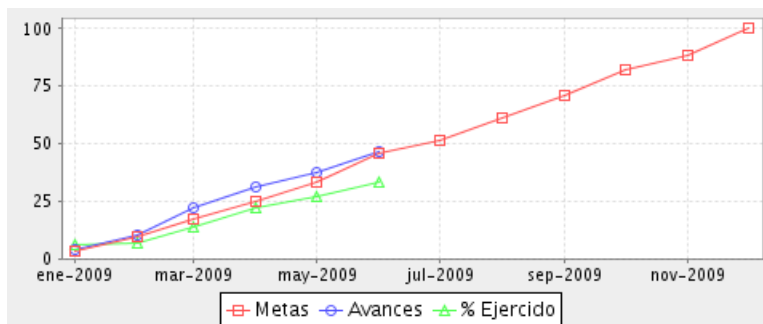
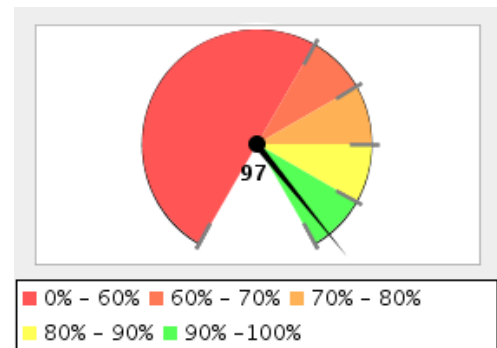

Resumen Total de Proyectos	
Total de Proyectos	15
Avance General	57%
Cumplimiento de Meta	99%
Presupuesto Ejercido	\$ 826,289,957 (35%)
Presupuesto Autorizado	\$ 2,349,236,830

No.	Proyecto / Componente	Meta	Avance	Presupuesto Autorizado	Presupuesto Ejercido	Porcentaje de ejercicio
1	Capacitación y Profesionalización de los Cuerpos de Seguridad Pública del Estado Objetivo: Contribuir a mejorar la actuación de los cuerpos de Seguridad Pública del Estado de Jalisco. a través de la impartición de cursos de capacitación. Componentes: <div> Cursos de formación inicial 62% 53% </div> <div> Cursos de capacitación continua y especializada 61% 96% </div>	62%	75%	\$ 24,392,990	\$ 11,725,686	48%
	Nota: Después de la contingencia por la influenza humana, reiniciaron los cursos de formación inicial para custodios y policías estatales y el Diplomado de Homologación Inicial región Centro. La meta alcanzada se debe además al curso "Capacitación electoral" que contó con una importante participación de personal operativo.					
2	Atención eficiente de las Emergencias Ciudadanas Objetivo: Mantener el sistema de atención de las Emergencias Ciudadanas en óptimos estándares de disponibilidad e incrementar la cobertura del servicio a las regiones del Estado.	42%	35%	\$ 41,052,736	\$ 20,994,804	51%

No.	Proyecto / Componente	Meta	Avance	Presupuesto Autorizado	Presupuesto Ejercido	Porcentaje de ejercido
Componentes: Cobertura poblacional del servicio de emergencia 87% 82% Disponibilidad y continuidad de los sistemas tecnológicos del 066. 50% 50% Eficiente rendimiento laboral 46% 56% Nota: El CARE Altos Sur en Tepatitlán de Morelos, presentó contratiempos en la nueva ubicación y construcción de cimentación y nivelación del terreno. El proyecto presenta un avance del 65 % en construcción (levantamiento de muros) y al 75 % en equipamiento mobiliario (falta la recepción e instalación de equipos).						
3	Calidad y eficiencia en servicios brindados a la ciudadanía, en materia de seguridad pública, prevención del delito y readaptación social Objetivo: Mejorar la calidad de vida de la población, reduciendo la inseguridad pública, mediante el fortalecimiento de la coordinación interinstitucional, la evaluación y seguimiento de planes y programas, en la mejora en calidad y tiempo a peticiones de otras instancias y el fortalecimiento de la unidad de transparencia. Componentes: Coordinación interinstitucional en materia de seguridad pública 45% 45% Seguimiento a planes y programas 50% 50% Tiempo y calidad en la atención brindada 80% 100% Fortalecer la Unidad de Transparencia 51% 51%	37%	37%	\$ 15,302,712	\$ 7,024,164	46%
4	Adecuada Readaptación del adulto y Adaptación del Adolescente Objetivo: Mejorar la readaptación y reinserción social del adulto y adolescente a través de la debida atención integral de servicios básicos prestados en centros de internamiento y de reclusión para su adaptación, readaptación y reinserción social. Componentes: Atención integral del adulto y adolescente en los centros de internamiento y de reclusión 57% 59% Tratamientos biopsicosociales a los adolescentes y adultos en los centros de internamiento y reclusión. 50% 50% Nota: Se registra una mayor participación de internos en servicios de salud, educativos, culturales y deportivos. Se logró la instalación de áreas deportivas como canchas, ring, aparatos de gimnasio, así como continúa la aplicación de 44 programas a la población reclusa.	50%	52%	\$ 957,986,764	\$ 425,727,336	44%
5	Inspección y vigilancia de los servicios de seguridad pública	38%	36%	\$ 7,880,924	\$ 3,284,406	42%

No.	Proyecto / Componente	Meta	Avance	Presupuesto Autorizado	Presupuesto Ejercido	Porcentaje de ejercido
Objetivo: Vigilar que durante el desarrollo de sus actuaciones, la policía se apegue a los principios de ética, legalidad, eficiencia, profesionalismo, honradez y de actuación que establece la Ley y con este propósito se mejora la percepción de Seguridad .						
Componentes: <div> <div>Aplicación de principios de actuación</div> <div>52%</div> <div>52%</div> </div> <div> <div>Volanta médica</div> <div>49%</div> <div>44%</div> </div> <div> <div>Lugares de detención preventiva</div> <div>50%</div> <div>49%</div> </div> <div> <div>Supervisión</div> <div>0%</div> <div>0%</div> </div>						
6	Operatividad eficiente en el desarrollo de los procesos jurídicos	40%	92%	\$ 11,750,800	\$ 5,682,132	48%
Objetivo: Actualización del marco jurídico aplicable en materia de seguridad pública, el cual nos permita tener una mejor certeza jurídica que conlleve a un mejor seguimiento de los procedimientos jurídicos y respeto de las garantías individuales de la ciudadanía. , además de coadyuvar con el órgano protector de los Derechos Humanos para lograr el respeto de las garantías individuales de la ciudadanía.						
Componentes: <div> <div>Proyectos de reforma jurídica</div> <div>33%</div> <div>100%</div> </div> <div> <div>Procedimientos administrativos iniciados</div> <div>36%</div> <div>59%</div> </div> <div> <div>Seguimiento de las quejas.</div> <div>50%</div> <div>50%</div> </div>						
Nota: Se trabaja en la elaboración y modificación de documentos jurídicos de acuerdo a reformas aprobadas en leyes a nivel nacional en materia de seguridad pública, que permitirán al Ejecutivo Estatal actuar conforme a derecho en la conducción y actuación de los cuerpos policiales estatales.						
7	Cumplimiento de condicionantes de los preliberados	49%	59%	\$ 22,998,520	\$ 11,597,724	50%
Objetivo: Mejorar el cumplimiento de condicionantes de preliberados						
Componentes: <div> <div>Supervisión de entorno y comportamiento de liberados</div> <div>49%</div> <div>59%</div> </div> <div> <div>Atención médica, psiquiátrica y psicológica a liberados</div> <div>48%</div> <div>60%</div> </div> <div> <div>Entorno laboral, familiar e institucional del liberado</div> <div>51%</div> <div>59%</div> </div>						
Nota: Hubo un incremento de visitas de supervisión y seguimiento tanto en domicilios y áreas de trabajo de preliberados, se realizaron brigadas a Puerto Vallarta con este fin. Continuaron intervenciones domiciliarias de psicólogos, el apoyo de FOJAL a proyectos productivos y las Jornadas con Valor.						
8	Fortalecimiento de los mecanismos de prevención del delito ampliando los servicios de apoyo a la ciudadanía y su participación	46%	56%	\$ 13,136,760	\$ 6,184,288	47%

No.	Proyecto / Componente	Meta	Avance	Presupuesto Autorizado	Presupuesto Ejercido	Porcentaje de ejercido
Objetivo: Contar con la participación activa de la sociedad civil organizada, sector privado e instituciones gubernamentales para la implementación del modelo Preventivo Integral.						
Componentes:						
	Participación ciudadana en las acciones de prevención del delito	50%	100%			
	Prevención del delito en los municipios	50%	57%			
	Alumnos y grupos escolares atendidos por el programa DARE	50%	0%			
	Programa de acercamiento al ciudadano	80%	69%			
Nota: Los programas preventivos han tenido una respuesta favorable de la ciudadanía fungiendo como multiplicadores en la organización de eventos. Dichos programas fueron suspendidos de manera temporal por la contingencia de la influenza humana, así como el programa "Seguridad Contigo" por estar vigente el proceso electoral.						
9	Fortalecer e Incrementar la presencia ciudadana en la toma de decisiones en materia de Seguridad Pública.	48%	70%	\$ 4,612,470	\$ 1,975,810	43%
Objetivo: Promover la participación social para garantizar que el diseño y ejecución de las políticas de seguridad que, a través de ejercicios consultivos responsables y fundamentados, contribuyan a preservar los derechos fundamentales de la persona como objeto de protección de la seguridad, tales como la vida, la integridad física, el orden, la tranquilidad y que ésta política debe contemplar los aspectos objetivos del impacto de los riesgos y amenazas, debe considerar a la certidumbre de las relaciones sociales y la confianza en el imperio de la ley como objetos de protección y fines de esa política.						
Componentes:						
	Talleres de Formación Ciudadana	50%	100%			
	Factores de riesgo.	50%	50%			
	Espacios Urbanos Seguros	33%	33%			
	Ejercicios consultivos en materia de readaptación social	60%	60%			
10	Administración eficiente y transparente de los Recursos de la SSPRS	32%	21%	\$ 74,344,181	\$ 38,637,451	52%
Objetivo: Administrar de manera eficiente y transparente los recursos otorgados a la Dependencia, cuidando que las áreas cuenten con oportunidad con los bienes y servicios necesarios para su operación, además de contribuir a la capacitación de los servidores públicos de la Dependencia.						

No.	Proyecto / Componente	Meta	Avance	Presupuesto Autorizado	Presupuesto Ejercido	Porcentaje de ejercido
Componentes:						
	Capacitación del personal en cursos administrativos.	30%	10%			
	Supervisión interna en el manejo y aprovechamiento de recursos	48%	48%			
	Eficiencia en las adquisiciones y suministro de insumos	89%	83%			
	Desarrollo de los municipios vía agenda desde lo local	0%	0%			
11	Mejorar la percepción de seguridad y confianza en la Secretaría de Seguridad Pública, Prevención y Readaptación Social	33%	35%	\$ 6,051,850	\$ 3,023,970	50%
Objetivo:						
Aumentar la difusión de avances y logros en materia de seguridad y la construcción de una imagen institucional de la SSPRS						
Componentes:						
	Vinculación con los medios de comunicación	50%	42%			
	Proyección de la imagen institucional	0%	0%			
	Retroalimentación en el monitoreo y análisis de medios	50%	63%			
Nota:						
Se elaboraron boletines, presentaciones y ruedas de prensa. Se encuentran suspendidas temporalmente las campañas de difusión debido al proceso electoral.						
12	Mejora de los servicios en los sistemas policiales	56%	83%	\$ 1,134,813,752	\$ 274,040,756	24%
Objetivo:						
Apoyar la eficiencia en las acciones policiales de respuesta y apoyo inmediatos a los hechos antisociales, aumentando la seguridad real, la defensa de la vida y el patrimonio, así como la percepción positiva de la población respecto a los trabajos gubernamentales en el ámbito de la seguridad.						
Componentes:						
	Vigilancia coordinada entre los tres niveles de gobierno	100%	100%			
	Detenciones y decomisos apegados a derecho	59%	41%			
	Localización y destrucción de plantíos de enervantes.	16%	50%			
	Implementación de operativos conjuntos	50%	64%			
Nota:						
La Policía Estatal realizó acciones operativas con resultados importantes en la lucha contra la delincuencia, y tuvo participación en el éxito alcanzado en la realización de eventos culturales, deportivos y religiosos, así como en el traslado de documentación electoral.						
13	Información efectiva para el combate y Prevención del Delito	46%	49%	\$ 26,294,271	\$ 11,910,107	45%

No.	Proyecto / Componente	Meta	Avance	Presupuesto Autorizado	Presupuesto Ejercido	Porcentaje de ejercido
Objetivo: Mejorar la Inteligencia Policial, mediante la elaboración de estadísticas confiables, orientando la Política Criminal a la realidad social, incrementando el patrullaje en la Web y teniendo actualizado el registro sobre el personal de seguridad pública para la toma de decisiones operativas y preventivas.						
Componentes:						
	Estadística disponible en el Sistema único de información	40%	40%			
	Elementos de Seguridad Pública y Privada a nivel Estatal	84%	81%			
	Estudios de Política Criminal e Inteligencia	44%	46%			
	Llamadas de denuncia anónima atendidas y canalizadas	50%	69%			
14	Eficiente comunicación de poblaciones rurales de difícil acceso y extrema pobreza	59%	59%	\$ 1,318,100	\$ 267,096	20%
Objetivo: Optimizar el sistema de radiocomunicación de Banda Lateral Única que proporciona comunicación a poblaciones rurales de difícil acceso y de extrema pobreza.						
Componentes:						
	Red de Telefonía Rural Banda Lateral Única	59%	59%			
Nota: Se realizaron acciones para mejorar la comunicación atendiendo fallas reportadas en el sistema con la reparación de radios de banda lateral única y la reubicación de equipos de radiocomunicación, antenas y torres.						
15	Operación y administración continua de INJALRESO	48%	100%	\$ 7,300,000	\$ 4,214,228	58%
Objetivo: Como propósito principal es la superación personal del interno en base al trabajo, como parte de los sistemas de readaptación social así como lograr la autosuficiencia económica de dichos establecimientos y participar en los programas de rehabilitación para obtener la capacitación y aprendizaje y contribuir a disminuir los porcentajes de sobrepoblación y la reincidencia de la criminalidad de un individuo. Creando y generando industrias que proporcionen oficios laborales a los internos que permiten la readaptación social.						
Componentes:						
	Talleres para el trabajo del interno	96%	96%			
	Equipamiento de espacios laborales adecuados.	96%	96%			
	Capacitación adecuada y suficiente.	97%	100%			
	Opciones de contratos de producción suficientes.	83%	83%			
Nota: Debido a la contingencia sanitaria por la influenza humana, inició el funcionamiento del taller de costura de Puerto Vallarta en la fabricación de cubre bocas que fueron requeridos durante la contingencia sanitaria emprendida en el Estado, propiciando un incremento en el número de personal que labora.						
Promedio/Total		46%	57%	\$ 2,349,236,830	\$ 826,289,957	35%

*Promedio/Total de proyectos de la dependencia

Secretaría de Vialidad y Transporte

Porcentaje de Avance Promedio

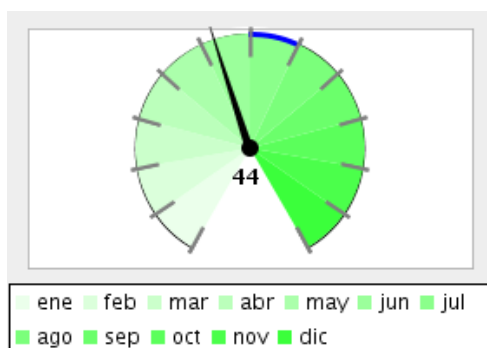

Porcentaje de Cumplimiento de Metas, respecto a lo programado para el trimestre que se reporta

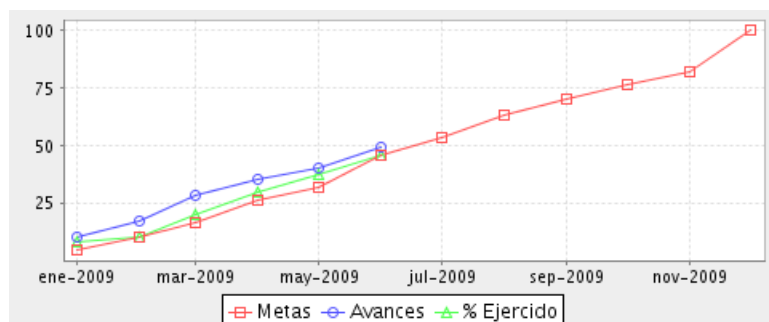
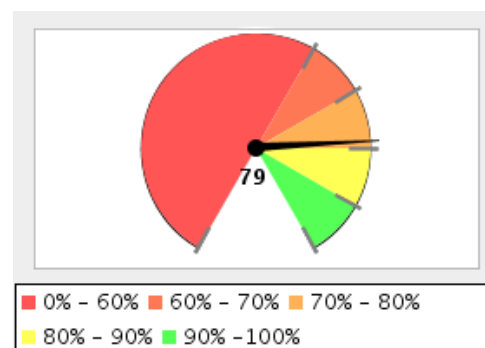

Resumen Total de Proyectos	
Total de Proyectos	11
Avance General	44%
Cumplimiento de Meta	79%
Presupuesto Ejercido	\$ 350,304,109 (48%)
Presupuesto Autorizado	\$ 722,602,270

No.	Proyecto / Componente	Meta	Avance	Presupuesto Autorizado	Presupuesto Ejercido	Porcentaje de ejercicio
1	Atención, información y servicio a la ciudadanía	50%	64%	\$ 10,856,569	\$ 5,328,289	49%
	Objetivo:					
	Mantener a la ciudadanía informada, brindar orientación a los ciudadanos, atender y resolver las peticiones recibidas por los diferentes medios.					
	Componentes:					
	Recepción, derivación y seguimiento de las solicitudes a la SVT en sus diferentes medios	51%	43%			
	Atención a la ciudadanía de la ZMG y en el interior del Estado	50%	48%			
	Difusión de información	50%	63%			
	Mejorar el funcionamiento de la Secretaría en materia de vialidad, tránsito y transporte	50%	100%			
2	Recursos suministrados en la Secretaría de Vialidad y Transporte	33%	39%	\$ 91,814,455	\$ 45,921,716	50%
	Objetivo:					
	Dotar, mejorar y eficientar el aprovechamiento de los recursos humanos, materiales, y financieros de la Secretaría de Vialidad y Transporte y mantener el acceso a la reducción de la tarifa al transporte público a grupos vulnerables.					

No.	Proyecto / Componente	Meta	Avance	Presupuesto Autorizado	Presupuesto Ejercido	Porcentaje de ejercido
Componentes:						
	Sistematización y mejora de los procesos de la Dependencia	0%	0%			
	Efectividad en los procesos suministro de bienes y servicios, así como en la administración y desarrollo de personal	48%	48%			
	Personal capacitado y profesionalizado	34%	57%			
	Dotar de Transvales a las grupos vulnerables	50%	50%			
3	Cumplimiento de la normatividad en acciones de la Secretaría de vialidad y transporte	51%	54%	\$ 29,912,560	\$ 14,963,739	50%
Objetivo:						
Mejorar y resolver los procedimientos jurídicos instaurados por los ciudadanos, así como brindar la información que requieran en basa a la Ley de Transparencia; Eficientar la vigilancia al servicio de transporte público, y regular concesiones y permisos para la prestación del servicio de transporte público de acuerdo a los lineamientos vigentes.						
Componentes:						
	Resolver los procedimientos jurídicos.	50%	33%			
	Brindar información de la Dependencia en atención a la ley de Transparencia	48%	48%			
	Mejorar la vigilancia en la prestación del servicio de transporte público.	50%	50%			
	Regular las concesiones y permisos en la prestación del servicio de transporte público	57%	85%			
4	Seguridad en la utilización de las vialidades, por peatones y conductores	44%	47%	\$ 36,477,254	\$ 16,194,762	44%
Objetivo:						
Generar, promover y difundir una cultura vial preventiva, que mejore las condiciones de seguridad en los conductores, peatones y pasajeros						
Componentes:						
	Ampliar y Mejorar el Servicio de emisión de licencias de conducir.	47%	31%			
	Implementar campañas de concientización y otorgar capacitación en cultura vial	40%	63%			
	Elaborar y generar información estadística de siniestralidad vial	44%	47%			
5	Infraestructura y equipamiento vial efectivo.	31%	38%	\$ 48,770,099	\$ 19,734,586	40%
Objetivo:						
Atender solicitudes requeridas por la ciudadanía y por autoridades de los diferentes niveles de gobierno, para el uso de las vialidades, mediante la realización de estudios, proyectos y dictámenes en la especialidad de ingeniería de tránsito, así como la instalación de dispositivos de control de tráfico en el Estado.						

No.	Proyecto / Componente	Meta	Avance	Presupuesto Autorizado	Presupuesto Ejercido	Porcentaje de ejercicio
Componentes:						
	Mejoramiento de la movilidad urbana en la ZCG y ciudades del interior del Estado	21%	0%			
	Mantener e implementar los dispositivos de control de tráfico en condiciones de operación adecuada	36%	37%			
	Realizar estudios, proyectos y dictámenes especializados en materia de ingeniería de tránsito y vialidad	33%	10%			
	Atender trámites de solicitudes de tránsito para el uso de las vialidades	32%	100%			
6	Prestación del servicio de transporte público mejorado.	52%	30%	\$ 36,983,130	\$ 17,851,063	48%
Objetivo:						
Mejorar y ampliar la cobertura del servicio de transporte público de la Zona Metropolitana de Guadalajara, con calidad, eficiencia y seguridad para cubrir las necesidades del usuario en proporción a la mancha urbana						
Componentes:						
	Resolver los trámites de permisos y concesiones del servicio de transporte público	60%	45%			
	Resolver los trámites de permisos y concesiones que se encuentren recibidos de años anteriores.	53%	10%			
	Verificar el buen estado mecánico de las unidades del servicio de transporte público	53%	48%			
	Ampliar la cobertura del servicio de transporte público.	43%	17%			
7	Vialidad segura y aplicación de las normas de vialidad	50%	40%	\$ 357,435,188	\$ 175,724,833	49%
Objetivo:						
Brindar una mayor número de servicios de vigilancia vial para la seguridad en las vialidades de la Zona Metropolitana de Guadalajara, propiciando el cumplimiento de la Ley y Reglamento de los Servicios de Vialidad y Tránsito y Transporte del Estado de Jalisco.						
Componentes:						
	Servicios de vigilancia vial en cruces y zonas conflictivas	50%	42%			
	Atender y conciliar accidentes viales en la vía pública de la ZMG	50%	46%			
	Mejorar la vigilancia y seguridad vial en las vías públicas de la ZMG	50%	34%			
	Sancionar el incumplimiento de la Ley y Reglamento de Vialidad	50%	36%			
8	Vialidad segura en el interior del Estado	50%	72%	\$ 92,129,885	\$ 45,063,781	49%

No.	Proyecto / Componente	Meta	Avance	Presupuesto Autorizado	Presupuesto Ejercido	Porcentaje de ejercido
Objetivo: Brindar una mayor número de servicios de vigilancia vial para la seguridad en las vialidades, propiciando el cumplimiento de la Ley y Reglamento de los Servicios de Vialidad y Tránsito y Transporte del Estado de Jalisco.						
Componentes: Proporcionar servicio de vigilancia vial en las zonas de competencia Estatal 49% 100% Cubrir con vigilancia los eventos especiales (Cívicos, deportivos, religiosos y vacacionales) 49% 28% Atender los accidentes viales en zonas de competencia estatal. 50% 60% Sancionar el incumplimiento de la Ley y Reglamento SVT 50% 42%						
9	Registro oficial de permisos, concesiones, vehículos, lista de sucesión, conductores de transporte público y particulares	50%	100%	\$ 2,611,230	\$ 1,285,303	49%
Objetivo: Mantener actualizada la información a través de la inscripción de los conductores particulares y del servicio de transporte público; de permisionarios y concesionarios, además de la transmisión de derechos de las mismas						
Componentes: Registrar la sucesiones de permisionarios y concesionarios. 50% 26% Registrar los vehículos del servicio de transporte público 50% 100% Entregar constancias de antigüedad a conductores del servicio de transporte público. 48% 4% Registrar los permisos y concesiones del servicio de transporte público 50% 100%						
10	Modelos multimodales de desplazamientos	49%	0%	\$ 5,611,900	\$ 3,068,267	55%
Objetivo: Desarrollar modelos multimodales de desplazamientos, planear, diseñar los esquemas de movilidad y sistemas de transporte acorde a las necesidades sociales, promoviendo acciones para la movilidad no motorizada a fin de impulsar la movilidad sustentable, la seguridad de personas, bienes y servicios que circulan en los diferentes ámbitos del territorio estatal.						
11	Operación del transporte público tradicional	50%	0%	\$ 10,000,000	\$ 5,167,771	52%
Objetivo: Promover y ejecutar acciones encaminadas al logro de una buena operación del servicio del transporte público, así como la coordinación del proyecto de Movilidad y rescate urbano de la Fase II y III en Z.M.G.						
Promedio/Total		46%	44%	\$ 722,602,270	\$ 350,304,109	48%

*Promedio/Total de proyectos de la dependencia

Procuraduría Social

Porcentaje de Avance Promedio

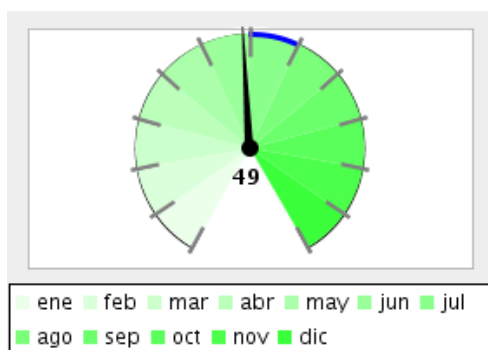

Porcentaje de Cumplimiento de Metas, respecto a lo programado para el trimestre que se reporta

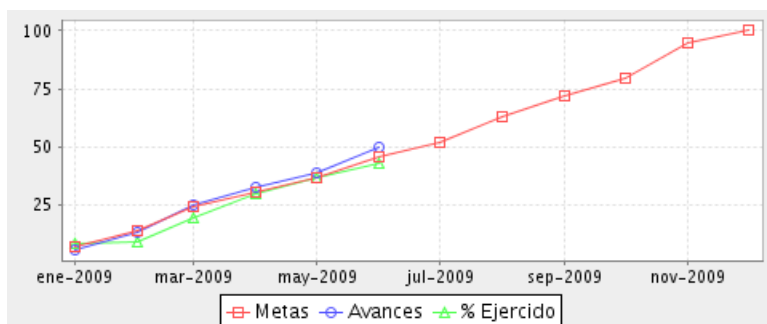
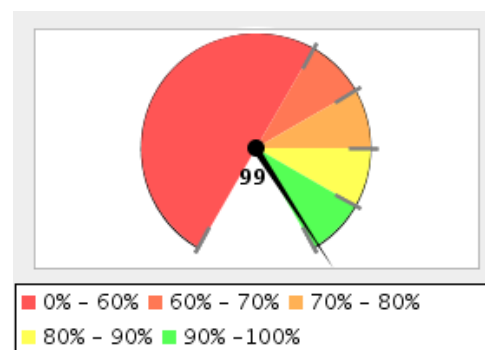

Resumen Total de Proyectos	
Total de Proyectos	7
Avance General	49%
Cumplimiento de Meta	99%
Presupuesto Ejercido	\$ 48,629,390 (46%)
Presupuesto Autorizado	\$ 105,365,950

No.	Proyecto / Componente	Meta	Avance	Presupuesto Autorizado	Presupuesto Ejercido	Porcentaje de ejercicio
1	Coordinación de las labores de las Sub Procuradurías y Direcciones Generales de la PS Objetivo: Coordinar y dirigir las funciones a cargo de la Procuraduría Social y las labores de las áreas que la componen, y representar a la dependencia. Componentes: Celebración de convenio Asesoría jurídica por parte del Procurador Social Solicitudes de transparencia atendidas Seguimiento a los procesos y objetivos estratégicos	38%	38%	\$ 14,811,415	\$ 5,659,568	38%
2	Otorgar el servicio de defensoría de oficio en materia penal y familiar. Objetivo: Asistir, representar y defender a los indiciados, procesados y adolescente infractores, y prestar el servicio de defensoría de oficio en materia familiar.	51%	50%	\$ 30,275,851	\$ 14,461,832	48%

No.	Proyecto / Componente	Meta	Avance	Presupuesto Autorizado	Presupuesto Ejercido	Porcentaje de ejercido
Componentes: Defensa de los indiciados 51% 55% Defensa de procesados 50% 47% Defensa de adolescentes infractores 52% 47% Defendidos en materia familiar 52% 52% Nota: Las metas se proyectaron en base a la prestación de los servicios en años anteriores, por lo que su cumplimiento depende de la demanda de los mismos por parte de los ciudadanos, sin embargo, al finalizar el año se podrá evaluar el desempeño.						
3	Representación y protección de los intereses individuales y sociales Objetivo: Intervenir en los asuntos del orden familiar, civil y mercantil y segunda instancia, y representar adecuadamente los intereses de los menores, ausentes e ignorados. Componentes: Representación y tutela de los derechos de menores incapaces ausentes e ignorados 53% 52% Intervención en los procedimientos civiles, mercantiles y de segunda instancia 53% 48% Nota: El cumplimiento depende de las intervenciones que el Poder Judicial nos marque como representantes sociales, de acuerdo a lo establecido por la ley, dentro de los juicios familiares, civiles, mercantiles y segunda instancia. Sin embargo, a fin de año se podrá evaluar el desempeño.	53%	50%	\$ 11,845,411	\$ 5,489,586	46%
4	Prestar el servicio de asesoría jurídica, patrocinio civil, mercantil y laboral burocrático, así como también elaborar dictámenes y valoraciones económicas. Objetivo: Otorgar adecuadamente los servicios de asesoría jurídica y patrocinio a los usuarios de la PS, así como también elaborar los estudios y dictámenes socioeconómicos de manera profesional. Componentes: Asesorar en materia civil y mercantil 53% 61% Asesorar en materia laboral burocrático 50% 69% Asesorar jurídicamente a las personas 50% 57% Elaborar dictámenes y valoraciones económicas 51% 84% Nota: El incremento se debe a la promoción de los servicios de la dependencia a la ciudadanía, ya que un mayor número de personas ha recibido asesoría jurídica, y ha accedido al sistema de impartición de justicia en mayores condiciones de igualdad.	51%	68%	\$ 16,953,891	\$ 8,349,579	49%
5	Implantación de procedimientos sistematizados enfocados a la mejora en la calidad de los servicios de la Procuraduría Social 25% 25%	25%	25%	\$ 4,852,360	\$ 2,275,862	47%

*Nota: Los proyectos que se muestran corresponden a los Programas Operativos Anuales del Ejecutivo aprobados por el Congreso del Estado.

No.	Proyecto / Componente	Meta	Avance	Presupuesto Autorizado	Presupuesto Ejercido	Porcentaje de ejercido
Objetivo: Mejorar la prestación de los servicios y la atención de los usuarios de la Procuraduría social, a través de la capacitación de los servidores públicos, la sistematización de procesos y procedimientos, y la implantación de un sistema de calidad.						
Componentes:						
	Sistemas y procedimientos	75%	75%			
	Capacitación	0%	0%			
	Procesos o procedimientos mejorados	0%	0%			
6	Realizar las funciones de inspección y vigilancia en la forma y términos que determinen las leyes.	52%	52%	\$ 8,618,621	\$ 3,922,730	46%
Objetivo: Practicar visitas de inspección a las Notarías Públicas, Registro Civil, Registro Público de la Propiedad, cárceles estatales y municipales, y organismos de asistencia social, con el fin de inspeccionar y vigilar el cumplimiento de las leyes.						
Componentes:						
	Inspección a notarías públicas y oficinas del registro civil.	55%	47%			
	Inspección a cárceles y organismos asistenciales	54%	45%			
	Inspección al interior de la PS	48%	57%			
	Canalización de resultados	52%	58%			
7	Defensoría de oficio, representación social y servicios jurídicos asistenciales al interior del Estado	50%	62%	\$ 18,008,401	\$ 8,470,233	47%
Objetivo: Otorgar los servicios de defensoría de oficio, representación social, y servicios jurídicos asistenciales en el interior del estado, de una manera profesional y eficiente. .						
Componentes:						
	Representación y defensa de los procesados	48%	48%			
	Defendidos en materia familiar	51%	83%			
	Intervenciones en los procedimientos civiles y familiares	51%	47%			
	Asesorar jurídicamente a las personas	51%	68%			
Nota: El incremento se debe a la promoción de la PS al interior del estado a través del proyecto Abogado a tu alcance, ya que un mayor número de ciudadanos han recibido asesoría por parte de un abogado, y han accedido al sistema de impartición de justicia en mayores condiciones de igualdad.						
Promedio/Total		46%	49%	\$ 105,365,950	\$ 48,629,390	46%

*Promedio/Total de proyectos de la dependencia

Instituto Jalisciense de las Mujeres

Porcentaje de Avance Promedio

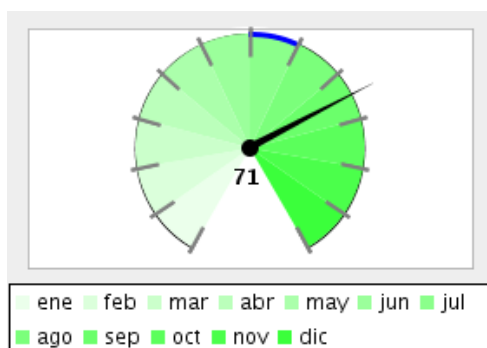

Porcentaje de Cumplimiento de Metas, respecto a lo programado para el trimestre que se reporta

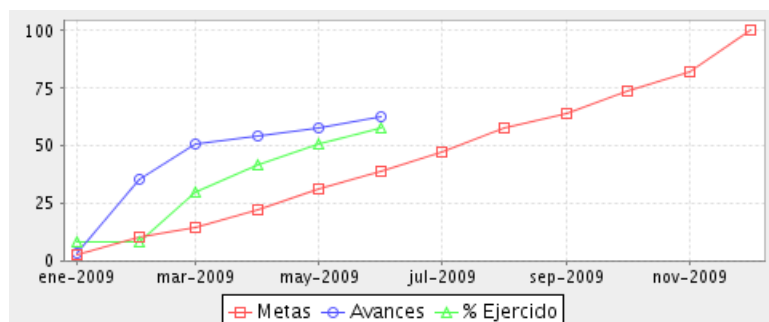
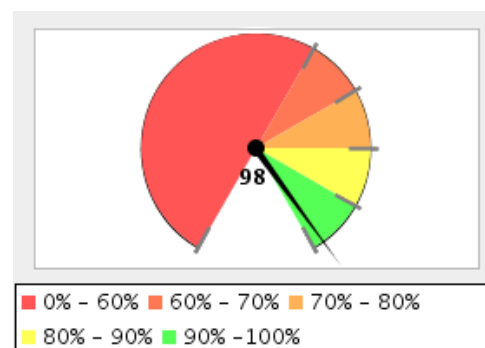

Resumen Total de Proyectos	
Total de Proyectos	2
Avance General	71%
Cumplimiento de Meta	98%
Presupuesto Ejercido	\$ 10,904,772 (58%)
Presupuesto Autorizado	\$ 18,957,000

No.	Proyecto / Componente	Meta	Avance	Presupuesto Autorizado	Presupuesto Ejercido	Porcentaje de ejercicio
1	Igualdad de oportunidades entre mujeres y hombres Objetivo: Establecer condiciones de igualdad entre mujeres y hombres de Jalisco a través del Programa de Igualdad de Oportunidades entre Mujeres y Hombres (Pro-Igualdad 2008-2013) mediante la institucionalización de una política transversal con perspectiva de género en la Administración Pública Estatal y construir mecanismos para contribuir a su adopción en el sector privado que permita el desarrollo equitativo de mujeres y hombres en diversos ámbitos. Componentes: Seguimiento al Programa para la Igualdad de Oportunidades Municipio con Igualdad de Oportunidades Promover el Liderazgo Femenino en Jalisco Implementación de política pública de Equidad de Género	32%	100%	\$ 9,478,500	\$ 5,575,909	59%
2	Prevención y atención a la violencia contra las mujeres Objetivo: Disminuir actos violentos en contra de las mujeres, niñas y niños en Jalisco.	46%	42%	\$ 9,478,500	\$ 5,328,863	56%

No.	Proyecto / Componente	Meta	Avance	Presupuesto Autorizado	Presupuesto Ejercido	Porcentaje de ejercido
Componentes:						
	Servicios Presenciales de Asesoría Jurídica, Orientación Psicología y Línea Mujer	74%	89%			
	Denuncia Presentadas por mujeres víctimas de violencia de género	59%	8%			
	Sistema para prevenir, atender y erradicar la violencia de género en Jalisco	38%	56%			
	Capacitación para prevenir, atender y sancionar la violencia de género en Jalisco	63%	62%			
Promedio/Total		39%	71%	\$ 18,957,000	\$ 10,904,772	58%

*Promedio/Total de proyectos de la dependencia

Instituto Jalisciense de la Juventud

Porcentaje de Avance Promedio

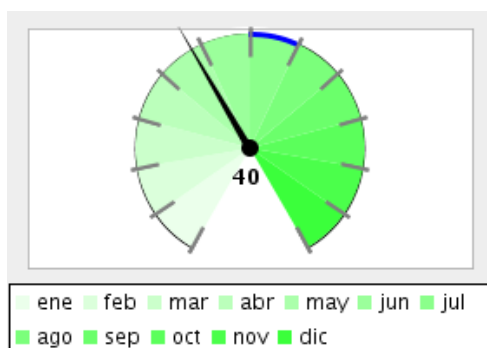

Porcentaje de Cumplimiento de Metas, respecto a lo programado para el trimestre que se reporta

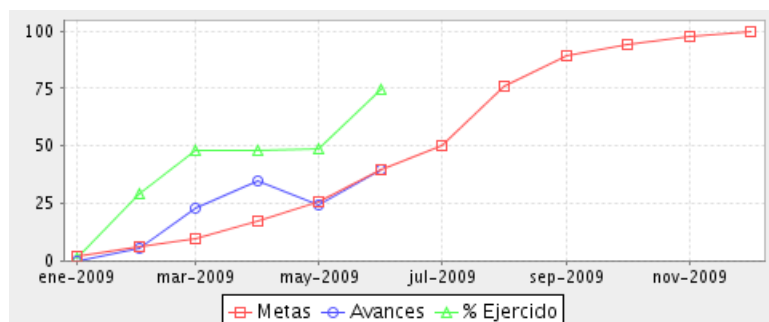
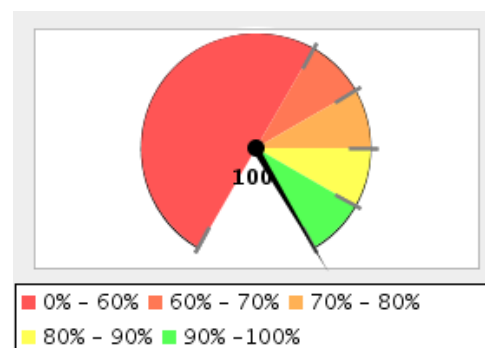

Resumen Total de Proyectos	
Total de Proyectos	2
Avance General	40%
Cumplimiento de Meta	100%
Presupuesto Ejercido	\$ 45,429,628 (75%)
Presupuesto Autorizado	\$ 60,735,000

No.	Proyecto / Componente	Meta	Avance	Presupuesto Autorizado	Presupuesto Ejercido	Porcentaje de ejercicio
1	Oportunidades y estímulos para impulsar el desarrollo integral de los jóvenes jaliscienses. Objetivo: Generar estímulos y oportunidades educativas, de empleo, capacitación, prevención y esparcimiento para los jóvenes jaliscienses. Componentes: Oportunidades educativas. 75% 61% Oportunidades de empleo 64% 40% Capacitación, formación y orientación 73% 92% Becas para posgrado otorgadas por el Instituto Jalisciense de la Juventud. 20% 33% Nota: Oport Educ no logró la meta ya que universidades disminuyeron las becas que dan al IJJ. Oport de Empleo no logró la meta ya que se están organizando los cursos. En Capacitación y Becas de posgrado, superó la meta debido al aumento en la demanda	41%	37%	\$ 57,221,940	\$ 43,840,293	77%
2	Impulsar la transversalidad en la atención de las problemáticas de la juventud jalisciense. Objetivo: Incrementar la oferta de programas y servicios para jóvenes jaliscienses a través de esquemas de transversalidad y posicionamiento del tema juvenil.	38%	43%	\$ 3,513,060	\$ 1,589,335	45%

No.	Proyecto / Componente	Meta	Avance	Presupuesto Autorizado	Presupuesto Ejercido	Porcentaje de ejercido
Componentes:						
	Colaboración interinstitucional a favor de la juventud jalisciense.	55%	53%			
	Vinculación municipal.	67%	72%			
	Posicionamiento de tema juvenil.	38%	38%			
	Estímulos juveniles.	71%	80%			
Nota:						
En convenios no se logró la meta debido a que hay algunos en proceso. En estímulos se superó la meta debido a una mayor convocatoria con jóvenes. En vinculación más municipios participan con el IJJ. En posicionamiento se trabaja en eventos próximos.						
Promedio/Total		40%	40%	\$ 60,735,000	\$ 45,429,628	75%

*Promedio/Total de proyectos de la dependencia

Consejo Estatal Contra las Adicciones en Jalisco CECAJ

Porcentaje de Avance Promedio

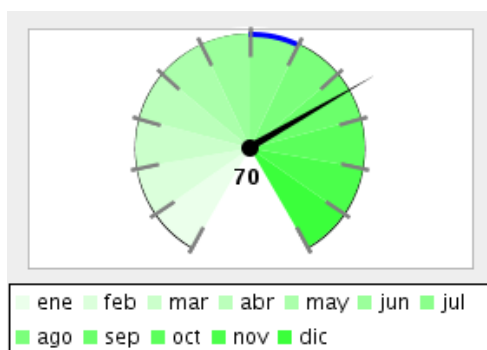

Porcentaje de Cumplimiento de Metas, respecto a lo programado para el trimestre que se reporta

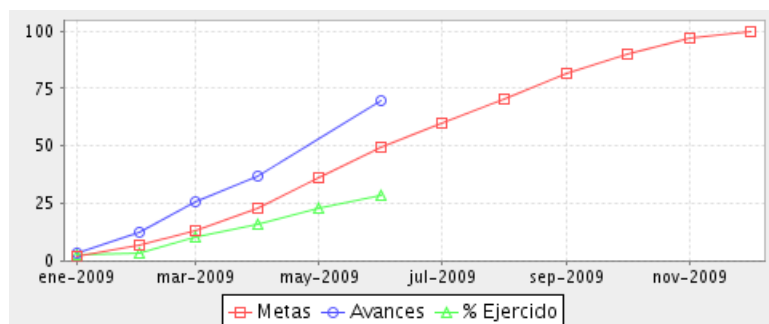
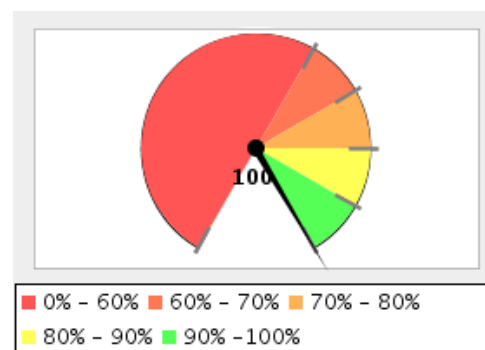

Resumen Total de Proyectos	
Total de Proyectos	2
Avance General	70%
Cumplimiento de Meta	100%
Presupuesto Ejercido	\$ 16,920,253 (30%)
Presupuesto Autorizado	\$ 55,731,850

No.	Proyecto / Componente	Meta	Avance	Presupuesto Autorizado	Presupuesto Ejercido	Porcentaje de ejercicio
1	Acciones del Secretariado Técnico del CECAJ Objetivo: Una mejora en la calidad de vida de los Jaliscienses, a través de Estilos de Vida Saludables. Componentes: Red Municipal autogestiva en la Prevención de adicciones. Acciones de prevención de adicciones en Adolescentes Capacitación en materia de adicciones Información al Sistema de Vigilancia Epidemiológica de las Adicciones Sisvea	53%	79%	\$ 25,061,810	\$ 12,421,049	50%
2	Centros de Atención Primaria en Adicciones (CAPA) Nueva Vida Objetivo: Logra la operatividad del 60% de los CAPA (Centro de Atención Primaria en Adicciones) Nueva Vida.	44%	61%	\$ 30,670,040	\$ 4,499,205	15%

No.	Proyecto / Componente	Meta	Avance	Presupuesto Autorizado	Presupuesto Ejercido	Porcentaje de ejercido
Componentes:						
	18 Centros "Nueva Vida" en Operación.	50%	50%			
	Acciones de Prevención extramuros de los 18 Centros "Nueva Vida".	43%	72%			
	Acciones de Prevención intramuros de los 18 Centros "Nueva Vida".	39%	62%			
Promedio/Total		48%	70%	\$ 55,731,850	\$ 16,920,253	30%

*Promedio/Total de proyectos de la dependencia

Instituto de Estudios del Federalismo "Prisciliano Sánchez"

Porcentaje de Avance Promedio

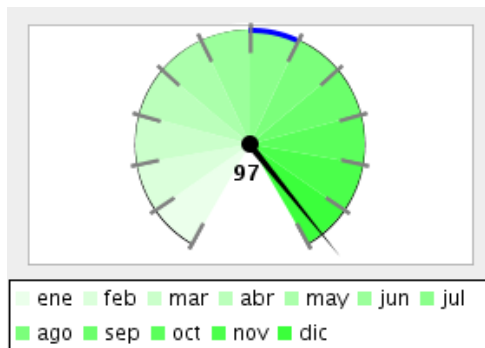

Porcentaje de Cumplimiento de Metas, respecto a lo programado para el trimestre que se reporta

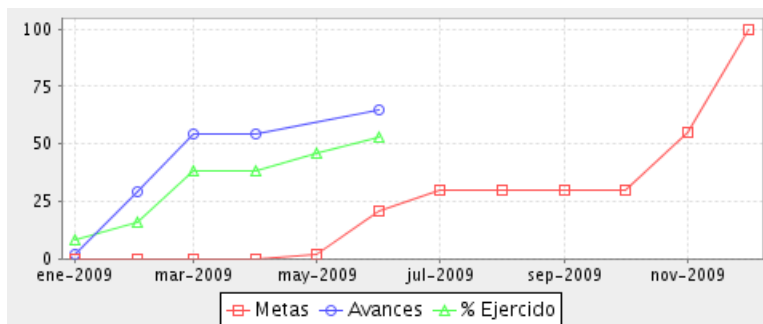
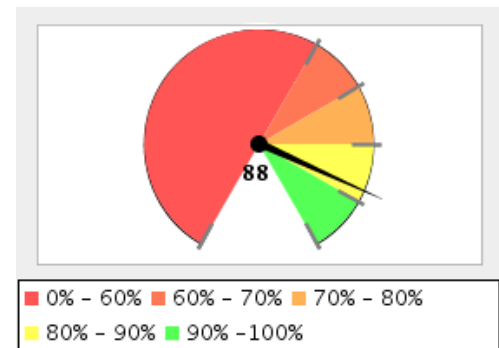

Resumen Total de Proyectos	
Total de Proyectos	1
Avance General	97%
Cumplimiento de Meta	88%
Presupuesto Ejercido	\$ 3,195,366 (53%)
Presupuesto Autorizado	\$ 6,052,400

No.	Proyecto / Componente	Meta	Avance	Presupuesto Autorizado	Presupuesto Ejercido	Porcentaje de ejercicio
1	Promoción del Federalismo	21%	97%	\$ 6,052,400	\$ 3,195,366	53%
	Objetivo:					
	Difundir e impulsar las ventajas que ofrece el Federalismo como forma de gobierno.					
	Componentes:					
	Fortalecimiento de la gestión municipal	46%	23%			
	Fortalecimiento institucional	0%	100%			
	Generación de acciones para la difusión del Federalismo	36%	36%			
	Capacitación a funcionarios municipales	0%	100%			
	Nota:					
	Hemos superado la meta por la visita a 10 municipios con una gran asistencia; sin embargo no cumplimos la meta de asesorías o gestiones por el poco involucramiento de los funcionarios municipales en el tema.					
Promedio/Total		21%	97%	\$ 6,052,400	\$ 3,195,366	53%

*Promedio/Total de proyectos de la dependencia



**BUEN
GOBIERNO**

INFORME DE SEGUIMIENTO
Y EVALUACIÓN
DE LOS PROGRAMAS
OPERATIVOS ANUALES 2009

SEGUNDO TRIMESTRE
Abril- Junio

JALISCO



Despacho del Gobernador

Porcentaje de Avance Promedio

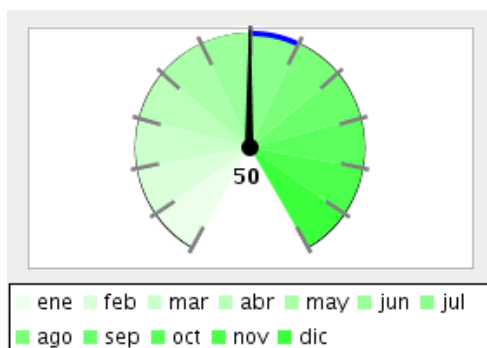

Porcentaje de Cumplimiento de Metas, respecto a lo programado para el trimestre que se reporta

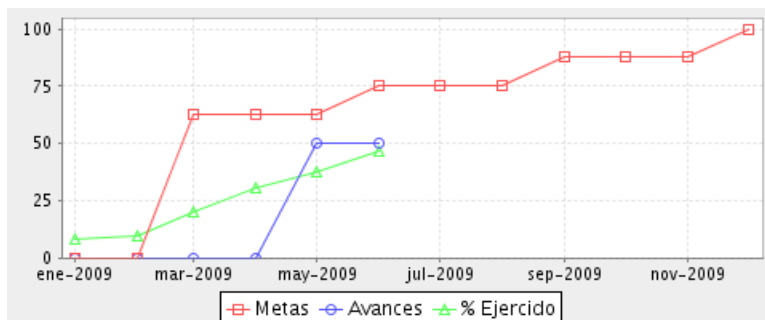
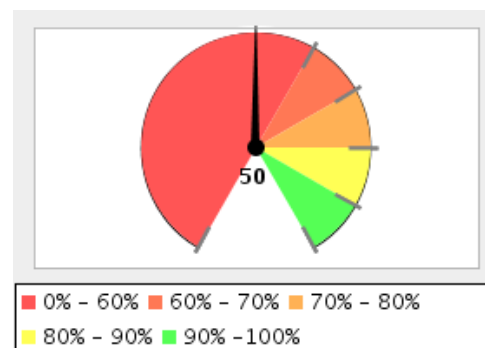

Resumen Total de Proyectos

Total de Proyectos	1
Avance General	50%
Cumplimiento de Meta	50%
Presupuesto Ejercido	\$ 3,814,102 (50%)
Presupuesto Autorizado	\$ 7,658,470

No.	Proyecto / Componente	Meta	Avance	Presupuesto Autorizado	Presupuesto Ejercido	Porcentaje de ejercicio
1	Mantener la Gobernabilidad	75%	50%	\$ 7,658,470	\$ 3,814,102	50%
	Objetivo:					
	Apoyar al Ejecutivo estatal en la supervisión del cumplimiento de los programas operativos de las unidades auxiliares verificando que cumplan con las metas establecidas en materia de competitividad y transparencia					
	Componentes:					
	Incorporar información de transparencia en portales	50%	0%			
	Sistema de control implementado	100%	100%			
	Nota:					
	Con la incorporación del nuevo portal de Gobierno del Estado las unidades auxiliares tendrán un link con el que se tendrá acceso a la información de transparencia, en este momento no reportamos avance porque estamos en el proceso de ubicar información en el nuevo portal.					
Promedio/Total		75%	50%	\$ 7,658,470	\$ 3,814,102	50%

*Promedio/Total de proyectos de la dependencia

Unidad de Dependencias Auxiliares

Porcentaje de Avance Promedio

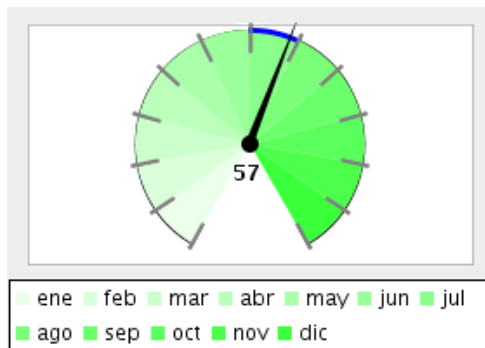

Porcentaje de Cumplimiento de Metas, respecto a lo programado para el trimestre que se reporta

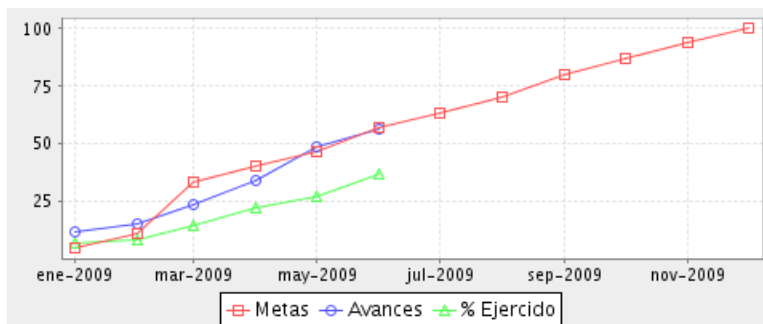
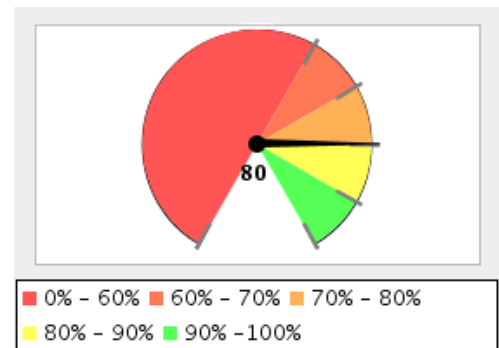

Resumen Total de Proyectos	
Total de Proyectos	8
Avance General	57%
Cumplimiento de Meta	80%
Presupuesto Ejercido	\$ 44,877,459 (39%)
Presupuesto Autorizado	\$ 116,382,362

No.	Proyecto / Componente	Meta	Avance	Presupuesto Autorizado	Presupuesto Ejercido	Porcentaje de ejercicio
1	Atención a las acciones privadas del C. Gobernador y la seguridad de éste. Objetivo: Coordinar en el ámbito de su competencia las actividades relacionadas con la agenda privada del C. Gobernador y las de su seguridad personal a través del supervisión de la Unidad de dependencias Auxiliares. Componentes: Sistema de control de peticiones ciudadanas 100% 100% Seguimiento y atención a las giras y eventos 50% 61% Nota: La meta en cuanto a las giras realizadas se rebasó debido a que se tomó como base un promedio mensual del año anterior, y las mismas dependen de la agenda oficial del C. Gobernador.	75%	81%	\$ 2,849,126	\$ 1,183,246	42%
2	Administrar y mantener Casa Jalisco Objetivo: Mantener en buen estado las instalaciones y equipamiento de casa jalisco	56%	20%	\$ 4,735,482	\$ 2,384,357	50%

No.	Proyecto / Componente	Meta	Avance	Presupuesto Autorizado	Presupuesto Ejercido	Porcentaje de ejercido
Componentes: Bienes muebles e inmueble 94% 94% Reuniones en Casa Jalisco 50% 9% Personal interno capacitado 67% 0% Nota: la meta en reuniones realizadas, se basó en un promedio de años anteriores, aunado a que Casa Jalisco no convoca sólo atiende las peticiones de las Dependencias Estatales.						
3	Posicionamiento de Jalisco como el Estado líder en la República Mexicana en la promoción y actividad internacionales Objetivo: Impulsar los proyectos y acuerdos de cooperación entre Jalisco y estados hermanos y actores internacionales, así como coordinar actividades de protección a jaliscienses en el exterior Componentes: Cooperación Internacional 33% 53% Visitas oficiales internacionales 50% 25% Giras oficiales internacionales 47% 6% Protección a Jaliscienses en el extranjero 50% 16%	45%	25%	\$ 11,983,149	\$ 2,030,061	17%
4	Contribuir al fortalecimiento de las relaciones del Gobierno del Estado Objetivo: Coordinar el desarrollo y la logística de los eventos que realicen las dependencias del Ejecutivo a las cuales asiste el Gobernador prestando atención al protocolo y a la proyección de una buena imagen. Componentes: Eventos Internos 45% 42% Eventos Externos 50% 27% Nota: La meta en eventos externos está al 50% debido a que depende de las indicaciones de la Sria. Particular, quien turna los eventos de la agenda del ejecutivo a esta unidad por lo que nuestra participación se ajusta a la misma.	48%	35%	\$ 25,347,225	\$ 6,415,859	25%
5	Atención de las demandas ciudadanas Objetivo: Proporcionar atención personalizada, recibir y dar seguimiento a las peticiones dirigidas al C. Gobernador, otorgando una respuesta inmediata y eficiente. Componentes: Canalizar al Ciudadano a las instancias legales 50% 100% Atender la demandas que la ciudadanía expone al C. Gobernador 50% 64%	50%	100%	\$ 6,502,157	\$ 3,081,606	47%

No.	Proyecto / Componente	Meta	Avance	Presupuesto Autorizado	Presupuesto Ejercido	Porcentaje de ejercido
Nota: La meta se fijó en base a un promedio de años anteriores, se rebasó ya que esta unidad atiende peticiones ciudadanas, y este año se superó el número de peticiones recibidas.						
6	Apoyar la presencia y proyección de Jalisco en el ámbito Nacional e Internacional desde la Cd. de México. Objetivo: Contribuir con la diferentes dependencias del Poder Ejecutivo en la promoción de la Imagen de Jalisco Componentes: Apoyos brindados, en gestiones y seguimiento Gestiones administrativas, legales y fiscales Promoción de Intercambios culturales y comerciales	49%	77%	\$ 4,185,256	\$ 2,208,100	53%
Nota: Se rebasaron las metas debido a que se atendió un mayor número de peticiones y funcionarios estatales, dependen de agendas y actividades que los mismos realizan en el D.F, esta Unidad no convoca, sólo apoya y atiende peticiones.						
7	Supervisión de la Administración y eficiente operación de las Unidades Auxiliares del Despacho. Objetivo: Otorgar apoyo al C. Gobernador para el cumplimiento de sus responsabilidades dando atención a los aspectos relevantes para el desahogo de los compromisos de la agenda oficial jerarquizando las prioridades de Gobierno Componentes: Sistema de control de gestión de las UDA Compromisos de agenda atendidos Procedimientos documentados y/o actualizados	74%	49%	\$ 21,792,480	\$ 10,274,177	47%
Nota:						
8	Soporte Administrativo a las distintas áreas que integran la Unidad de Dependencias Auxiliares Objetivo: Brindar apoyo eficiente y oportuno a las áreas del Despacho del Titular del Ejecutivo Estatal en materia de capital humano, recursos financieros, materiales y tecnológicos buscando con ello de un eficiente cumplimiento de las actividades encomendadas. Componentes: Personal capacitado Sistema administrativo de control y seguimiento Mejorar la calidad de la gestión administrativa	63%	70%	\$ 38,987,487	\$ 17,300,054	44%

No.	Proyecto / Componente	Meta	Avance	Presupuesto Autorizado	Presupuesto Ejercido	Porcentaje de ejercido
Nota: Se rebasó la meta de capacitación debido a que se impartió un curso básico de software administrativo a el total de personal admivo. a efecto de implantar dicho sistema, el cual ya existe y la alimentación de informacion se está llevando a cabo.						
Promedio/Total		58%	57%	\$ 116,382,362	\$ 44,877,459	39%

*Promedio/Total de proyectos de la dependencia

Comunicación Social

Porcentaje de Avance Promedio

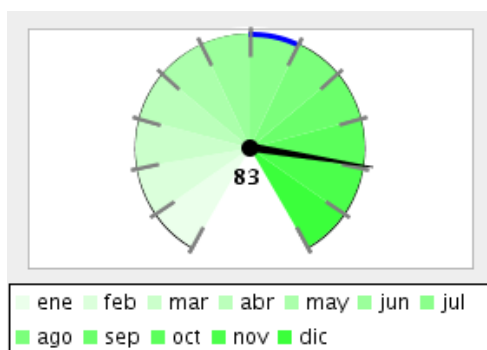

Porcentaje de Cumplimiento de Metas, respecto a lo programado para el trimestre que se reporta

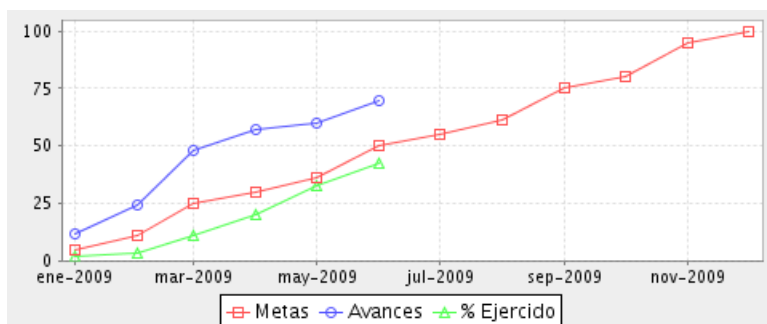
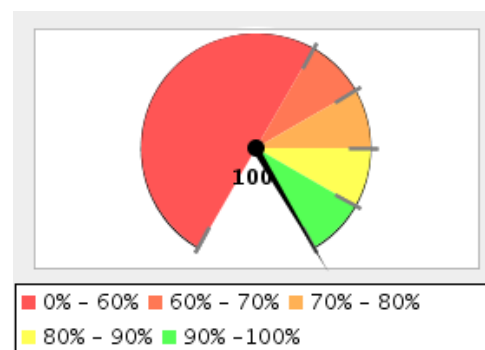

Resumen Total de Proyectos	
Total de Proyectos	1
Avance General	83%
Cumplimiento de Meta	100%
Presupuesto Ejercido	\$ 82,728,512 (44%)
Presupuesto Autorizado	\$ 188,098,365

No.	Proyecto / Componente	Meta	Avance	Presupuesto Autorizado	Presupuesto Ejercido	Porcentaje de ejercicio
1	Fortalecer la comunicación entre el Gobierno del Estado y la Ciudadanía	50%	83%	\$ 188,098,365	\$ 82,728,512	44%
	Objetivo:					
	Garantizar y fomentar una comunicación eficaz, propiciando la participación social e informando de manera veraz y oportuna las acciones de Gobierno.					
	Componentes:					
	Generación de información noticiosa	50%	58%			
	Campañas de promoción del Estado de Jalisco	50%	50%			
	Campañas de difusión de las acciones y programas de Gobierno	50%	100%			
	Nota:					
	la emergencia sanitaria que se dio en el segundo bimestre, obligó a un mayor esfuerzo de comunicación para la prevención de la epidemia y manejo de la crisis.					
Promedio/Total		50%	83%	\$ 188,098,365	\$ 82,728,512	44%

*Promedio/Total de proyectos de la dependencia

Secretaría de Planeación

Porcentaje de Avance Promedio

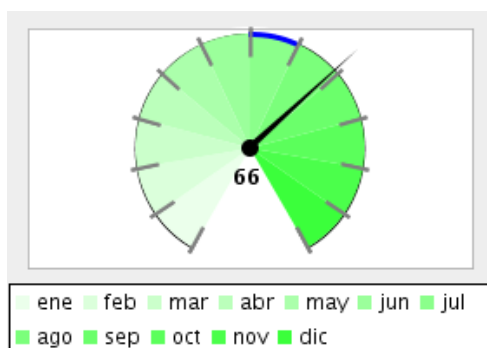

Porcentaje de Cumplimiento de Metas, respecto a lo programado para el trimestre que se reporta

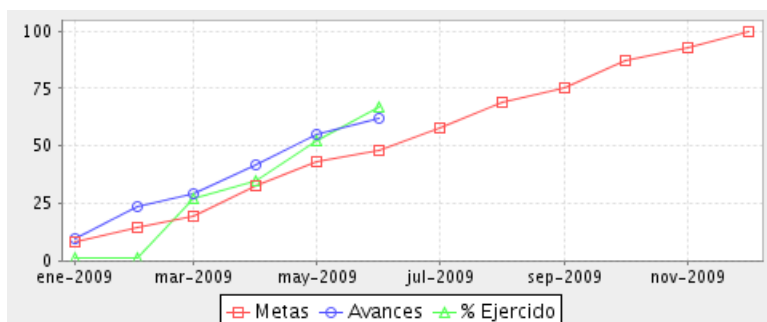
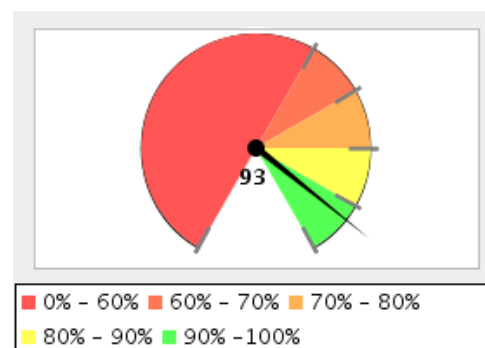

Resumen Total de Proyectos	
Total de Proyectos	9
Avance General	64%
Cumplimiento de Meta	93%
Presupuesto Ejercido	\$ 377,607,824 (66%)
Presupuesto Autorizado	\$ 569,528,700

No.	Proyecto / Componente	Meta	Avance	Presupuesto Autorizado	Presupuesto Ejercido	Porcentaje de ejercicio
1	Calidad gubernamental: Administración y servicios jurídicos Objetivo: Medir el desempeño del personal en un ambiente de calidad (SGC ISO 9001_ 2000) vs el ejercicio presupuestal 2009 (posible impacto en la optimización y ahorro financiero). Componentes: SGC Ahorro y optimización financiera Instrumentos jurídicos Atención de Solicitudes de Información (Transparencia)	67%	100%	\$ 17,864,998	\$ 7,589,127	42%
2	Sistema de Evaluación e Información Estratégica Objetivo: Ofrecer información oportuna y confiable para la toma de decisiones y rendición de cuentas con el propósito de mejorar la calidad de vida de los jaliscienses.	33%	33%	\$ 9,090,132	\$ 2,850,545	31%

No.	Proyecto / Componente	Meta	Avance	Presupuesto Autorizado	Presupuesto Ejercido	Porcentaje de ejercido
Componentes:						
	Sistema de información	33%	33%			
	Evaluación del desempeño	57%	57%			
	Estudios y evaluaciones de planes y programas	40%	40%			
	Facilitación en la evaluación y seguimiento en la gestión municipal	0%	0%			
3	Integración y actualización de planes y programas	58%	58%	\$ 8,397,986	\$ 3,238,702	39%
Objetivo:						
Actualizar planes y programas institucionales incluyendo asesoría, capacitación y elaboración de diagnósticos regionales y sectoriales para el desarrollo del estado						
Componentes:						
	Programa Operativo Anual 2010	50%	50%			
	Capacitación y asesoría	67%	82%			
	Planes y programas actualizados	80%	60%			
	Estudios y proyectos	35%	41%			
4	Vinculación y Seguimiento	50%	72%	\$ 4,887,257	\$ 2,131,428	44%
Objetivo:						
Ofrecer información veraz y oportuna para la toma de decisiones y el monitoreo permanente de las propuestas y acciones de inversión pública que pudieran desarrollarse en la entidad, sus municipios y regiones.						
Componentes:						
	Sistema de Seguimiento sobre Proyectos en Ejecución	36%	61%			
	Sistema de Banco Información sobre Proyectos Inmediatos	63%	83%			
Nota:						
El avance en este proyecto es debido a que las páginas de la SEPLAN siguen siendo promocionadas en diversos ámbitos lo que genera mayor número visitas de las esperadas, además se aceleró la captura de ideas y proyectos en el banco de datos						
5	Gestión y Desarrollo Regional Estratégico	25%	42%	\$ 17,466,879	\$ 8,586,709	49%
Objetivo:						
Definir y coordinar las acciones que garanticen el cumplimiento oportuno en ejecución de proyectos de obras estratégicas al interior del estado, relativo a una inversión basada en el vocacionamiento y potencialidades de las regiones para generar ventajas competitivas y comparativas que mejoren las oportunidades para el desarrollo socioeconómico de los jaliscienses, particularmente para los que viven en la región.						
Componentes:						
	Sistema de seguimiento para Proyectos Estratégicos	50%	83%			
	Entrega de obra Técnica - Financiera	0%	0%			

*Nota: Los proyectos que se muestran corresponden a los Programas Operativos Anuales del Ejecutivo aprobados por el Congreso del Estado.

No.	Proyecto / Componente	Meta	Avance	Presupuesto Autorizado	Presupuesto Ejercido	Porcentaje de ejercido
Nota: El avance real es mayor que la meta planeada, dado que el esquema de operación de los proyectos se lleva directamente por las Secretarías, lo que hace que se agilicen sólo las primeras 5 fases del proceso por estar bajo su control						
6	Articulación de la SEPLAN	50%	100%	\$ 9,702,048	\$ 3,483,173	36%
Objetivo: Dirigir como Despacho de la SEPLAN la comunicación, gestión y seguimiento de los acuerdos del Secretario y el Ejecutivo Estatal						
Componentes:						
	Tecnologías de la Información y la Comunicación operando	93%	100%			
	Visitas a sistemas, portales y página web incrementados	50%	99%			
	Tiempo de atención de asuntos reportados en el OFIPA	50%	57%			
	Imagen de la SEPLAN	48%	44%			
Nota: Se trabajó para tener al día el Sistema de Información de la Influenza, mismo que se posicionó como un sistema de consulta de primera mano para el ciudadano impactando en los resultados y rebase de metas del presente trimestre. Además de continuar con los trabajos requeridos en la Dependencia de manera cotidiana						
7	Articulación con la Región Centro Occidente	50%	44%	\$ 1,000,000	\$ 0	0%
Objetivo: Generar estudios de carácter interestatales para el desarrollo de Jalisco y la Región Centro Occidente						
Componentes:						
	Estudios de transporte y movilidad	50%	18%			
	Estudio para la identificación de áreas de oportunidad	100%	30%			
	Estudio de ordenamiento territorial	0%	85%			
8	Fondo para el Desarrollo Regional	33%	54%	\$ 480,000,000	\$ 336,821,841	70%
Objetivo: Impulsar el desarrollo equilibrado y sustentable de las 12 Regiones del Estado, utilizando recursos vía el Fondo para el Desarrollo Regional						
Componentes:						
	Proyectos de obra FONDEREG	8%	0%			
	Seguimiento de las obras del FONDEREG	20%	10%			
	Liberación de recursos FONDEREG	56%	40%			
	Transparencia sobre la Inversión para el Desarrollo Regional	48%	96%			
9	Generación y análisis de información	40%	75%	\$ 21,119,400	\$ 12,906,300	61%

*Nota: Los proyectos que se muestran corresponden a los Programas Operativos Anuales del Ejecutivo aprobados por el Congreso del Estado.

No.	Proyecto / Componente	Meta	Avance	Presupuesto Autorizado	Presupuesto Ejercido	Porcentaje de ejercido
Objetivo:						
Proveer de información confiable y oportuna para una adecuada toma de decisiones para la gestión pública y el desarrollo del Estado.						
Componentes:						
	Atlas de Información Geográfica de Jalisco	89%	97%			
	Servicios consultados de Información Geográfica	89%	100%			
	Asesoría en Información Geográfica	87%	95%			
	Desarrollo de Sistemas de Información Geográfica (SIG)	73%	73%			
Promedio/Total		45%	64%	\$ 569,528,700	\$ 377,607,824	66%

*Promedio/Total de proyectos de la dependencia

Secretaría de Finanzas

Porcentaje de Avance Promedio

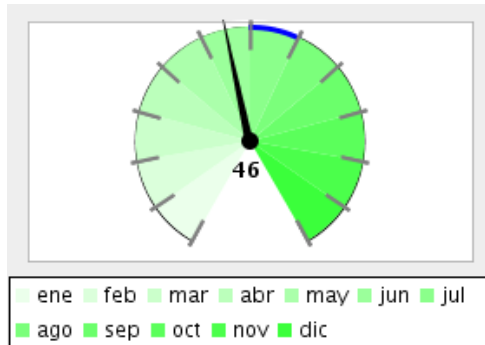

Porcentaje de Cumplimiento de Metas, respecto a lo programado para el trimestre que se reporta

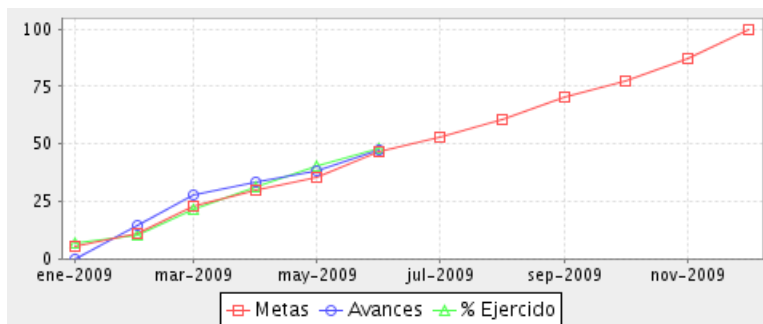
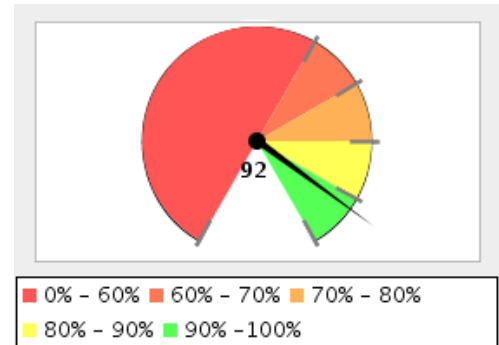

Resumen Total de Proyectos	
Total de Proyectos	21
Avance General	46%
Cumplimiento de Meta	92%
Presupuesto Ejercido	\$ 6,726,679,856 (50%)
Presupuesto Autorizado	\$ 13,480,417,020

No.	Proyecto / Componente	Meta	Avance	Presupuesto Autorizado	Presupuesto Ejercido	Porcentaje de ejercicio
1	Hacienda Publica del Estado de Jalisco	33%	33%	\$ 212,960,445	\$ 334,289,855	157%
	Objetivo:					
	Administrar la hacienda pública dentro de un marco de legalidad, justicia, honestidad e innovación para alcanzar un gobierno cercano y transparente					
	Componentes:					
	Presupuestación basada en estrategias y políticas del gasto público formulados.	0%	0%			
	Rendición de cuentas claras y oportunas en el uso de los recursos públicos.	50%	50%			
	Subsidios otorgados a Municipios.	50%	50%			
2	Cumplimiento irrestricto de la Ley	45%	34%	\$ 20,320,990	\$ 10,049,097	49%
	Objetivo:					
	Auditar las acciones que se realizan en la Secretaría de Finanzas y demás Dependencias del Poder Ejecutivo con la finalidad de verificar el cumplimiento irrestricto de la Ley. Contribuir con la misión del Poder Ejecutivo, a través de la Secretaría de Finanzas, en el establecimiento y mejoras de control interno para fortalecer los procedimientos de recaudación y ejercicio presupuestal, buscando la eficiencia operativa y financiera del Gobierno del Estado, para que se cumplan los importes señalados en la Ley de Ingresos del Estado de Jalisco, en su Título Primero, Capítulo Único, Artículo 1º., relacionados con los Impuestos, Productos, Derechos, Aprovechamientos y Aportaciones Federales.					

No.	Proyecto / Componente	Meta	Avance	Presupuesto Autorizado	Presupuesto Ejercido	Porcentaje de ejercido
Componentes:						
	Auditorías realizadas	45%	37%			
	Actualización de Manuales Administrativos	33%	0%			
	Atención de solicitudes de información por Transparencia	50%	50%			
	Atención a entes fiscalizadores	50%	50%			
3	Apego legal de actos administrativos y fiscales.	50%	75%	\$ 12,605,242	\$ 6,004,068	48%
Objetivo:						
Garantizar el estricto apego a la normatividad aplicable, conforme a la naturaleza del acto administrativo y atender al 100% los asuntos de la competencia de esta Procuraduría Fiscal, en beneficio de la sociedad Jalisciense.						
Componentes:						
	Actos administrativos y contractuales validados jurídicamente	50%	100%			
	Atención de consultas a dependencias y entidades del Estado	50%	60%			
	Atención de recursos, juicios de nulidad, laborales, de amparo indirecto, promovidos en contra la SEFIN	50%	67%			
	Procedimientos administrativos instaurados	50%	69%			
4	Fortalecimiento de la Hacienda Pública en la Gestión Catastral.	60%	60%	\$ 7,801,550	\$ 3,954,420	51%
Objetivo:						
Fortalecer la Modernización y Gestión Catastral a través del servicio de asesoría y capacitación a los municipios, referente a la optimización del ingreso anual de los municipios por ingresos propios y por consecuencia los del Estado, derivado de la Reforma Fiscal por concepto de participaciones federales, aplicando las mejores prácticas.						
Componentes:						
	Capacitación	38%	64%			
	Información digitalizada de Trámite y Registro	50%	52%			
	Avalúos elaborados a petición de parte.	50%	24%			
	Tablas de Valores homologadas	100%	100%			
5	Planeación Fiscal y Gestión de Ingresos Coordinados	38%	38%	\$ 11,260,915	\$ 5,180,577	46%
Objetivo:						
Gestionar, Proyectar y Supervisar los ingresos que recibirá el Estado en el Ejercicio Fiscal.						

No.	Proyecto / Componente	Meta	Avance	Presupuesto Autorizado	Presupuesto Ejercido	Porcentaje de ejercido
Componentes:						
	Representación ante la Federación	50%	50%			
	Supervisión de los ingresos del Estado	50%	50%			
	Informe de Impuestos locales asignables	50%	50%			
	Proyección de Ingresos del Estado.	0%	0%			
6	Recaudación de Contribuciones Mejorada	70%	0%	\$ 227,236,968	\$ 107,732,284	47%
Objetivo:						
Mejorar la recaudación a través de las oficinas y medios automatizados y proporcionar asistencia oportuna al contribuyente.						
Componentes:						
	Asistencia al Contribuyente	51%	51%			
	Aumento al ingreso (recaudadoras metropolitanas)	70%	0%			
	Aumento al ingreso (recaudadoras foráneas)	70%	0%			
	Eficiencia en cobros automatizados	90%	97%			
7	Vigilancia y fiscalización del correcto cumplimiento de las obligaciones de los contribuyentes	39%	22%	\$ 77,431,269	\$ 39,671,200	51%
Objetivo:						
Eficientar la vigilancia del correcto cumplimiento de las obligaciones fiscales de los contribuyentes a través de una adecuada actuación jurídica en la obtención de ingresos para la hacienda pública						
Componentes:						
	Actos de Fiscalización	18%	30%			
	Defender la Hda Pública y atn a inconformidades	50%	0%			
	Notificar, verificar y rematar créditos fiscales	50%	37%			
8	Erogaciones del estado conforme al marco legal	50%	51%	\$ 5,602,813	\$ 2,487,688	44%
Objetivo:						
Cumplir oportunamente con los compromisos adquiridos por parte de Gobierno del Estado.						
Componentes:						
	Manejo de recursos, tanto invertidos como erogados	50%	50%			
	Liquidación de la deuda pública	50%	54%			
	Tramitar los préstamos a Dependencias, Organismos y Municipios.	50%	50%			
9	Emisión y pago de nómina	50%	50%	\$ 10,433,655	\$ 5,307,197	51%

No.	Proyecto / Componente	Meta	Avance	Presupuesto Autorizado	Presupuesto Ejercido	Porcentaje de ejercido
Objetivo: Emitir y pagar oportuna y eficazmente la nómina a favor de los Servidores Públicos Estatales. Componentes: Pago de nómina y entero de retenciones.50%50% Trámite del recurso del pago de nómina y entero de retenciones.50%50%						
10	Validación del gasto de operación e inversión	44%	61%	\$ 11,773,760	\$ 5,918,891	50%
Objetivo: Validar el soporte documental de las erogaciones para garantizar el cumplimiento de las disposiciones legales en la aplicación del gasto que efectúan las Dependencias con cargo al presupuesto y a recursos extraordinarios de la Federación. Componentes: Documentación soporte del gasto de operación.38%37% Documentación soporte del gasto de inversión pública.38%52% Recursos autorizados del gasto de operación y capital.50%93% Recursos autorizados del gasto de operación y capital transferidos a municipios.50%62%						
11	Coordinar, administrar, registrar y aplicar los recursos financieros del Estado.	50%	50%	\$ 5,357,190	\$ 2,649,279	49%
Objetivo: Realizar,de manera puntual, los pagos de los compromisos que tiene el Gobierno del Estado con las diferentes Secretarías y Dependencias Gubernamentales, Organismos Públicos y Privados, Personas Físicas y Morales y Ciudadanía en General. Así como registrar e invertir recursos financieros dentro del marco de la ley y las normas vigentes, a fin de que se realicen de manera eficiente, segura y transparente. Componentes: Pagos efectuados50%50% Recursos invertidos50%50% Recursos registrados50%50% Pagos electronicos50%50%						
12	Administración eficiente y transparente de los recursos humanos, financieros, materiales y tecnológicos; así como rendición de cuentas	25%	25%	\$ 84,276,640	\$ 33,205,138	39%
Objetivo: Asegurar que el uso de los Recursos Humanos, Financieros, Materiales y Tecnológicos, sean administrados de forma eficiente, transparente y equilibrados; emitiendo la rendición de cuentas en tiempo y forma.						

No.	Proyecto / Componente	Meta	Avance	Presupuesto Autorizado	Presupuesto Ejercido	Porcentaje de ejercido
Componentes:						
	Informes mensuales de las Direcciones adscritas	50%	50%			
	Sistema de Gestión de Calidad	0%	0%			
	Sistema de Información Fiscal y Contable	0%	0%			
	Sistema de evaluación al desempeño de los servidores públicos	50%	50%			
13	Funcionamiento adecuado de los sistemas de información	55%	82%	\$ 39,797,503	\$ 25,911,377	65%
Objetivo:						
Actualizar el Funcionamiento de los sistemas de información institucionales al servicio de los usuarios y contribuyentes						
Componentes:						
	Disponibilidad en la infraestructura	50%	44%			
	Contratación Especializada	60%	100%			
14	Formular las Estrategias y Políticas de Programación, Presupuestación, Control y Seguimiento Financiero del Gasto Público	50%	50%	\$ 16,003,135	\$ 7,855,497	49%
Objetivo:						
Formular el Presupuesto de Egresos alineado al Plan Estatal de Desarrollo, el cual permite asignar el gasto público de acuerdo a las necesidades y prioridades de la sociedad						
Componentes:						
	Políticas para la Programación y Presupuestación del gasto e inversión	100%	100%			
	Estudios de Planeación Financiera	50%	50%			
	Proyecto de Iniciativa de Presupuesto de Egresos del Gobierno del Estado	0%	0%			
	Control y seguimiento al ejercicio del gasto con base en la normatividad	50%	50%			
15	Comunicación institucional	50%	50%	\$ 1,925,561	\$ 974,661	51%
Objetivo:						
Fortalecer la comunicación institucional en la Secretaría de Finanzas, permitiendo contribuir a mantener una sociedad mejor informada sobre las acciones del Gobierno y facilitarles información para el pago de sus contribuciones, asimismo, mantener informados a los funcionarios y servidores públicos para una adecuada toma de decisiones.						
Componentes:						
	Difusión de acciones de la Secretaría de Finanzas	50%	50%			
	Información institucional	50%	50%			
16	Atención Ciudadana	50%	50%	\$ 1,765,003	\$ 891,001	50%

No.	Proyecto / Componente	Meta	Avance	Presupuesto Autorizado	Presupuesto Ejercido	Porcentaje de ejercido
Objetivo: Mejorar la calidad en el servicio y la atención a la ciudadanía en la Secretaría de Finanzas, facilitando mecanismos para que los contribuyentes soliciten información y expongan quejas y sugerencias que permitan tener servicios que cumplan con sus expectativas. Componentes: Calidad en el servicio y atención50%50% Consultas respondidas de manera inmediata50%50%						
17	Representaciones de la SEFIN ante las Dependencias y Organismos Paraestatales	47%	65%	\$ 2,318,761	\$ 1,125,902	49%
Objetivo: Cumplir con las Representaciones de la SEFIN ante las Dependencias y Organismos Paraestatales y asesorar en materia financiera, presupuestal, jurídica y administrativa, brindando certeza de que la aplicación de los recursos se realiza conforme a la normatividad Componentes: Acuerdos con Organismos Paraestatales y la la SEFIN51%70% Acuerdos con Dependencias y Organismos Paraestatales.59%71% Asesoría a Dependencias y Organismos Paraestatales32%53%						
18	Seguridad de los sistemas de información	67%	50%	\$ 15,000,000	\$ 19,035,784	127%
Objetivo: Aumentar la seguridad de la información de los sistemas tecnológicos propiedad del gobierno del estado replicando dicha información mediante procesos de encriptamiento de datos. Componentes: Convenio100%100% Sistemas con información escriptada100%50% Reporte técnico0%0%						
19	Participaciones	25%	25%	\$ 7,803,057,440	\$ 3,645,732,258	47%
Objetivo: Cubrir las participaciones de ingresos Estatales y Federales que de acuerdo con las disposiciones vigentes corresponden a los Gobiernos Municipales. Asegurar la rendición de cuentas en el uso de los recursos públicos. Componentes: Participaciones a Municipios por Ingresos Estatales50%50% Participaciones a Municipios por Ingresos Federales50%50% Fideicomisos de Turismo0%0% Apoyos Estatales0%0%						

No.	Proyecto / Componente	Meta	Avance	Presupuesto Autorizado	Presupuesto Ejercido	Porcentaje de ejercido
20	Deuda Pública del Gobierno del Estado de Jalisco Objetivo: Cubrir el pago correspondiente al capital, intereses, comisiones o gastos derivados de la contratación de deuda pública. Llevar el registro y control de la Deuda Pública del Estado y sus Municipios. Crear un sistema de financiamiento competitivo para acceso al crédito, a las garantías y al capital. Realizar las asignaciones destinadas a cubrir el pago del capital, intereses, comisiones o gastos derivados de la contratación de deuda pública. Componentes: <div> Amortización de la Deuda Pública 50% 50% Intereses de la Deuda Pública 50% 50% Comisiones y Gastos de la Deuda Pública 50% 50% ADEFAS (Adeudos de Ejercicios Fiscales Anteriores) y Devolución de Ingresos percibidos indebidamente en ejercicios fiscales anteriores 50% 50% </div>	50%	50%	\$ 1,272,023,180	\$ 459,683,076	36%
21	Aportaciones a Municipios Objetivo: Cubrir las aportaciones que de acuerdo con las disposiciones vigentes corresponden a los Gobiernos Municipales Componentes: <div> Fondo de Infraestructura Social Municipal 50% 50% Fondo de Fortalecimiento Municipal 50% 50% </div>	50%	50%	\$ 3,641,465,000	\$ 2,009,020,608	55%
Promedio/Total		48%	46%	\$ 13,480,417,020	\$ 6,726,679,856	50%

*Promedio/Total de proyectos de la dependencia

Secretaría de Administración

Porcentaje de Avance Promedio

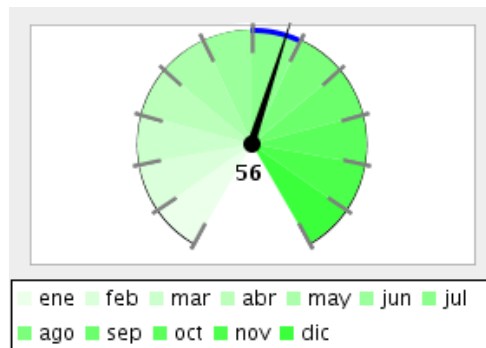

Porcentaje de Cumplimiento de Metas, respecto a lo programado para el trimestre que se reporta

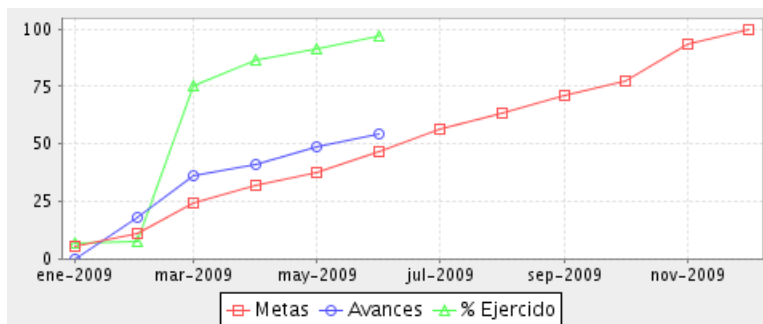
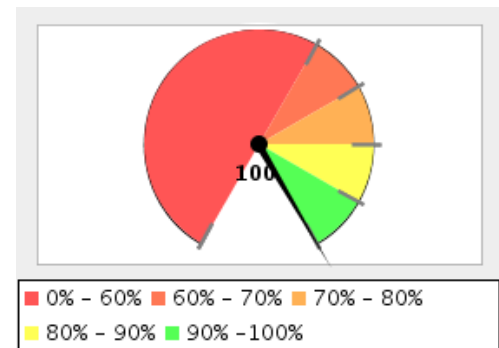

Resumen Total de Proyectos	
Total de Proyectos	11
Avance General	56%
Cumplimiento de Meta	100%
Presupuesto Ejercido	\$ 337,437,549 (98%)
Presupuesto Autorizado	\$ 343,273,350

No.	Proyecto / Componente	Meta	Avance	Presupuesto Autorizado	Presupuesto Ejercido	Porcentaje de ejercicio
1	Plataforma tecnológica del Poder Ejecutivo	39%	39%	\$ 51,937,702	\$ 30,458,806	59%
	Objetivo:					
	Contar con la plataforma tecnológica del Poder ejecutivo, para la prestación eficiente y de calidad, de los servicios a la ciudadanía y procesos de gestión interna, es planeada, normada, coordinada, validada, impulsada e implementada.					
	Componentes:					
	Servicios de Tecnologías de Información y Comunicaciones con alta disponibilidad	50%	50%			
	Procesos eficientes en el desempeño y uso de las Tecnologías de la Información y Comunicaciones	97%	97%			
	Infraestructura de información y comunicaciones en condiciones optimas	100%	100%			
	Ingeniería de software con base a estándares en Gobierno del Estado	40%	40%			
2	Gestión de Capital Humano	39%	100%	\$ 70,735,853	\$ 23,816,922	34%
	Objetivo:					
	Administrar eficientemente los Recursos Humanos, a través de los servicios de: capacitación, administración de la plantilla, sistemas de evaluación del desempeño y otros servicios administrativos; para que las dependencias puedan proporcionar servicios de calidad, que impacten en la satisfacción de la ciudadanía.					

No.	Proyecto / Componente	Meta	Avance	Presupuesto Autorizado	Presupuesto Ejercido	Porcentaje de ejercido
Componentes:						
	Servicios administrativos al personal del ejecutivo	67%	100%			
	Servicios de capacitación	38%	81%			
	Movimientos de la plantilla	50%	58%			
	Evaluación del desempeño	0%	100%			
3	Servicio de Abastecimientos para el Gobierno del Estado	25%	100%	\$ 9,602,300	\$ 4,656,758	48%
Objetivo:						
Mejorar procesos de compra de bienes y Servicios de Manera eficiente y transparente						
Componentes:						
	Atención eficiente en los procesos de compra	99%	100%			
	Participación ciudadana en las compras vía representación en la Comisión de Adquisiciones	99%	100%			
	Fortalecimiento de la Economía del Estado	99%	100%			
	Procesos de Adquisiciones Transparentes	99%	98%			
4	Innovación y mejora gubernamental	46%	39%	\$ 10,539,100	\$ 4,713,167	45%
Objetivo:						
Mejorar el desempeño de las organizaciones del Poder Ejecutivo a través de la implantación del Modelo de Calidad Gubernamental y de acciones de innovación en sus sistemas, procesos, estructuras y servicios.						
Componentes:						
	Dependencias con sistemas ISO	75%	50%			
	Planeación y Orientación del Sistema de Gestión de la Calidad Jalisco	100%	32%			
	Documentación del Sistema de Gestión de la Calidad	0%	13%			
	Servicios Mejorados	10%	60%			
Nota:						
Los avances obedecen a ajustes de la estrategia del programa, manteniendo las metas iniciales. La certificación en ISO declarada para Mayo, se estima para el siguiente trimestre; las metas excedidas son productos no programados a la fecha pero se generaron anticipadamente.						
5	Representación y protección patrimonial del Poder Ejecutivo del Estado de Jalisco	58%	60%	\$ 11,847,870	\$ 5,636,086	48%
Objetivo:						
Establecer y difundir criterios de interpretación y aplicación de las disposiciones legales que regulan la actividad del Gobierno del Estado a efecto de homologarlos, y evitar menoscabo al erario público y deterioro de la imagen del ejecutivo, fomentando la cultura de prevención legal						

No.	Proyecto / Componente	Meta	Avance	Presupuesto Autorizado	Presupuesto Ejercido	Porcentaje de ejercido
Componentes:						
	Protección legal a la adquisición de bienes y servicios además enajenación de bienes	29%	38%			
	Dictaminación de los juicios laborales y procedimientos administrativos	98%	98%			
	Atención de los juicios y procedimientos administrativos en materia de bienes	54%	54%			
	Atención a solicitudes y publicación de la información	49%	49%			
6	Vinculación Administrativa	47%	47%	\$ 7,686,090	\$ 3,792,744	49%
Objetivo:						
Asesorar y difundir políticas administrativas en los Organismos Paraestatales y seguimiento a los servicios de las UNIRSES						
Componentes:						
	Atención a organismos públicos	42%	42%			
	Servicios otorgados de las UNIRSE	51%	51%			
7	Coordinación de control del gasto y ejercicio presupuestal	35%	35%	\$ 57,569,615	\$ 190,254,108	330%
Objetivo:						
Tener a disposición de todas las áreas de la dependencia los recursos económicos, bienes y servicios necesarios para la operación de la misma						
Componentes:						
	Administración del presupuesto	50%	50%			
	Manejo y control del fondo revolvente	50%	50%			
	Adquisición de bienes y servicios	40%	40%			
	Apoyo Agenda desde lo Local	0%	0%			
8	Pago de servicios básicos y complementarios y supervisiones de acuerdo a normatividad	28%	28%	\$ 47,088,320	\$ 18,791,855	40%
Objetivo:						
Disponibilidad de los servicios básicos y complementarios necesarios para la operación las dependencias del Poder Ejecutivo y supervisiones de acuerdo a normatividad						
Componentes:						
	Servicios básicos y complementarios	50%	50%			
	Supervisiones de Almacenes, Inventarios de Bienes muebles, parque vehicular.	15%	15%			
	Administración de los estacionamientos públicos del Poder Ejecutivo	20%	20%			
9	Mantenimiento, conservación y racionalización de espacios de las dependencias del Poder Ejecutivo	50%	49%	\$ 31,266,500	\$ 5,869,630	19%

*Nota: Los proyectos que se muestran corresponden a los Programas Operativos Anuales del Ejecutivo aprobados por el Congreso del Estado.

No.	Proyecto / Componente	Meta	Avance	Presupuesto Autorizado	Presupuesto Ejercido	Porcentaje de ejercido
Objetivo: Instalaciones fijas del Poder Ejecutivo en buen estado y adecuadas para su uso Componentes: Mantenimiento Preventivo al los equipos electromecánico y espacios 51% 43% Adecuación a los edificios de las Dependencias referente a obra civil 50% 56% Adecuación a las instalaciones eléctrico-mecánicas 50% 44% Elaboración de estudios, proyectos y dictámenes técnicos y comodatos 50% 52%						
10	Apoyo al proceso de elecciones 2009	100%	100%	\$ 30,000,000	\$ 49,447,473	165%
Objetivo: Apoyo en equipamiento informático al IEEJ para las elecciones constitucionales del 2009 Componentes: Análisis de requerimientos 100% 100% Adquirir equipo 100% 100% Entrega de equipos 100% 100% Desarrollo de un procedimiento de Control y seguimiento 100% 100%						
11	Redimensionamiento de la Estructura Orgánica del Poder Ejecutivo	25%	25%	\$ 15,000,000	\$ 0	0%
Objetivo: Adecuar las organizaciones del Poder Ejecutivo a las nuevas realidades de la dinámica social, para que estén orientadas a una labor más eficaz mediante un desempeño con mayor cobertura, focalización y eficacia, a través de un diagnóstico organizacional en Componentes: Estudio diagnóstico para el redimensionamiento del Poder Ejecutivo del Estado 25% 25%						
Promedio/Total		45%	56%	\$ 343,273,350	\$ 337,437,549	98%

*Promedio/Total de proyectos de la dependencia

Contraloría del Estado

Porcentaje de Avance Promedio

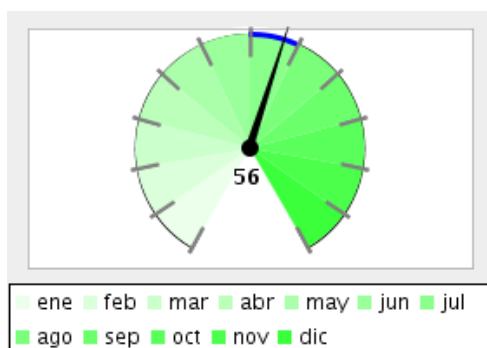

Porcentaje de Cumplimiento de Metas, respecto a lo programado para el trimestre que se reporta

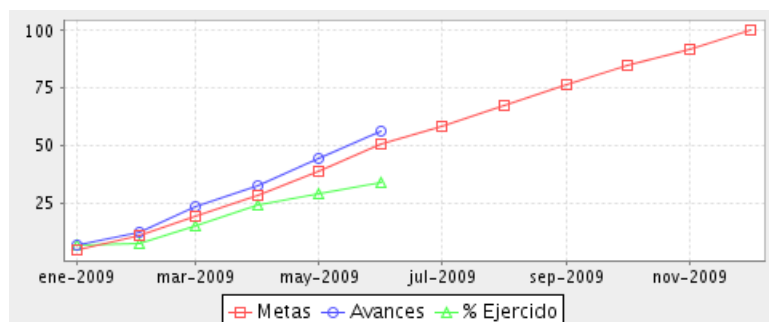
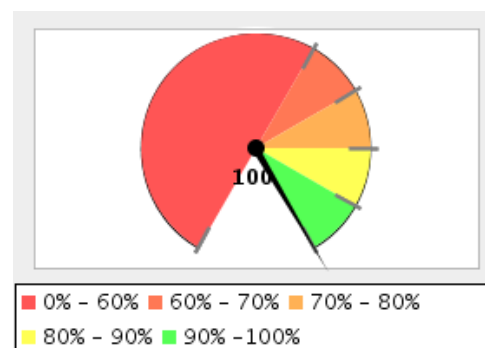

Resumen Total de Proyectos	
Total de Proyectos	7
Avance General	56%
Cumplimiento de Meta	100%
Presupuesto Ejercido	\$ 27,504,653 (37%)
Presupuesto Autorizado	\$ 74,802,340

No.	Proyecto / Componente	Meta	Avance	Presupuesto Autorizado	Presupuesto Ejercido	Porcentaje de ejercicio
1	Acciones Emprendidas por la Contraloría del Estado Objetivo: Cumplir con la atención, soporte y comunicación del trabajo generado por las acciones emprendidas por la Contraloría del Estado Componentes: Seguimiento a los procesos y proyectos implementados Canalización y seguimiento a las quejas y/o denuncias Atenciones a los ciudadanos	50%	50%	\$ 3,810,695	\$ 1,884,639	49%
2	Representación legal y encargado de los procedimientos jurídicos de la Contraloría del Estado Objetivo: Intervención en los procedimientos jurídicos de la Contraloría del Estado a través de la representación legal, con el fin de abatir la corrupción originada por los servidores públicos del Poder Ejecutivo	64%	100%	\$ 12,324,550	\$ 5,599,541	45%

No.	Proyecto / Componente	Meta	Avance	Presupuesto Autorizado	Presupuesto Ejercido	Porcentaje de ejercido
Componentes: Representación legal de la Contraloría 60% 97% Atención a quejas y denuncias presentadas por los ciudadanos 50% 98% Atención a inconformidades y recepción y registro de Declaraciones de situación patrimonial 94% 97% Unidad de Transparencia y acceso a la información 50% 100% Nota: "Se ha rebasado la meta toda vez que los números programados son en base a históricos, por lo que este año tanto la ciudadanía como los servidores públicos han tenido una mayor participación y mayor respuesta a y con la Contraloría del Estado."						
3	Verificación de obra pública en el Estado	47%	47%	\$ 17,448,100	\$ 0	0%
Objetivo: Auditar y Verificar toda obra pública que se realice dentro del Estado de Jalisco con recursos estatales y federales en estricto apego a la normatividad vigente (Ley de Obra Pública del Poder Ejecutivo del Estado de Jalisco, mediante inspecciones y verificaciones, auditorías tanto física como administrativamente, para garantizar la correcta aplicación de los recursos. Componentes: Vigilar los procesos de asignación, licitación y contratación de la obra pública 50% 50% Vigilar la ejecución de la obra pública y/o acciones 50% 50% Vigilar la ejecución de programas federales y estatales 50% 50% Comprobar la correcta aplicación de los recursos destinados a la obra pública y/o a las acciones 38% 38%						
4	Servicios Administrativos	63%	63%	\$ 10,730,845	\$ 5,007,943	47%
Objetivo: Dotar de manera eficiente de los recursos humanos, materiales y financieros necesarios para el desarrollo de las actividades de la Contraloría Componentes: Atención eficiente en los procesos de compra y mantenimiento 100% 100% Funcionamiento eficiente de equipos y sistemas informáticos 50% 50% Movimientos de Plantilla de Personal 50% 50% Manejo y control del fondo revolviente 50% 50%						
5	Contraloría social, Vinculación y Divulgación Institucional	35%	35%	\$ 6,300,400	\$ 2,954,315	47%

No.	Proyecto / Componente	Meta	Avance	Presupuesto Autorizado	Presupuesto Ejercido	Porcentaje de ejercido
Objetivo: Fortalecer la transparencia y fiscalización de los recursos públicos del Ejecutivo.						
Componentes:						
	Capacitación a beneficiarios	47%	47%			
	Prevención del mal uso de los recursos públicos federales y estatales	38%	38%			
	información que fortalezca la transparencia y el combate a la corrupción	13%	13%			
	Fortalecimiento de la Vinculación Institucional con autoridades municipales	43%	43%			
6	Dependencias del poder ejecutivo auditadas	45%	44%	\$ 13,712,240	\$ 6,859,708	50%
Objetivo: Practicar auditorías a Secretarías y Dependencias del Ejecutivo cuando menos una vez al año , tendentes a mejorar el servicio, elevando la calidad conforme al marco normativo vigente, cumpliendo con los trabajos y tiempos establecidos dentro de un marco de respeto mutuo, mediante la comunicación oportuna, interna y externa, para que las dependencias auditadas perciban a la Contraloría como un apoyo						
Componentes:						
	Auditorías a Dependencias del Ejecutivo	34%	34%			
	Auditorías Especiales	50%	50%			
	Seguimientos aplicados a Auditorías a Dependencias del Ejecutivo	51%	49%			
Nota: También se atendieron Actos de Entrega Recepción, Apertura de Sobres, Seguimientos de la A.S.F., Asesorías y Apoyos Técnicos, Participación en Comisiones de Adquisiciones, Consejos de Administración y Juntas de Gobierno, entre otros, lo que retrasó el trabajo programado.						
7	Organismos Paraestatales controlados y evaluados	49%	54%	\$ 10,475,510	\$ 5,198,507	50%
Objetivo: Lograr la confianza y mejorar la percepción ciudadana, sobre la actuación de la función pública privilegiando más las acciones preventivas que las correctivas buscando la transparencia mediante la actuación eficaz, eficiente y honesta de los servidores públicos a través de la aplicación de auditorías a 80 Organismos Paraestatales y Fideicomisos Públicos.						
Componentes:						
	Auditorías a Organismos Paraestatales y Fideicomisos Públicos	46%	33%			
	Seguimientos aplicados a Auditorías a Organismos Paraestatales y Fideicomisos de años anteriores	50%	81%			
	Auditorías Especiales derivadas de solicitudes, quejas y/o denuncias	50%	48%			

No.	Proyecto / Componente	Meta	Avance	Presupuesto Autorizado	Presupuesto Ejercido	Porcentaje de ejercido
<p>Nota:</p> <p>1 y 2. El déficit es debido a un trabajo especial de análisis presupuestal a nivel partida de todos los OPD'S.</p> <p>2.Se superó esta meta gracias a la respuesta de los organismos relación en auditorias aplicadas, así se incrementó la cantidad de seguimientos</p>						
Promedio/Total		50%	56%	\$ 74,802,340	\$ 27,504,653	37%

*Promedio/Total de proyectos de la dependencia

Coordinación General de Políticas Públicas

Porcentaje de Avance Promedio

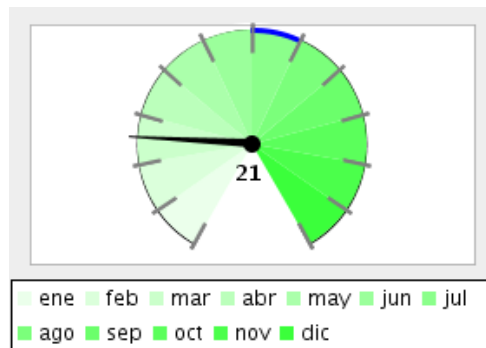

Porcentaje de Cumplimiento de Metas, respecto a lo programado para el trimestre que se reporta

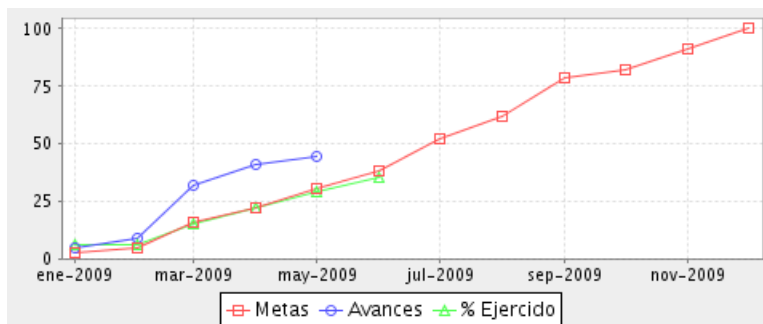
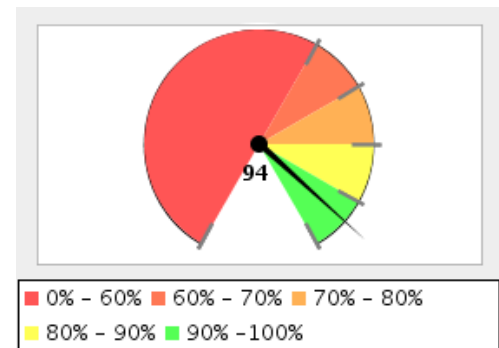

Resumen Total de Proyectos	
Total de Proyectos	2
Avance General	21%
Cumplimiento de Meta	94%
Presupuesto Ejercido	\$ 9,420,889 (38%)
Presupuesto Autorizado	\$ 24,554,156

No.	Proyecto / Componente	Meta	Avance	Presupuesto Autorizado	Presupuesto Ejercido	Porcentaje de ejercicio
1	Impulsar acciones transversales de transparencia, calidad y consistencia en las políticas públicas, así como coordinar proyectos especiales entre diversas instancias de gobierno Objetivo: Impulsar que las políticas públicas y acciones que implemente el poder ejecutivo sean consistentes, se realicen con calidad, en el marco de la transparencia y la rendición de cuentas, garantizando la mejora continua de la función pública. Componentes: Transparencia y rendición de cuentas Calidad gubernamental Consistencias en programas de apoyos y servicios	34%	13%	\$ 17,195,057	\$ 7,676,959	45%
2	Atención a Jaliscienses en el Exterior Objetivo: Impulsar la participación organizada de los jaliscienses en el exterior como protagonistas de su propio desarrollo para mejorar la calidad de vida de sus comunidades de origen.	42%	29%	\$ 7,359,099	\$ 1,743,930	24%

No.	Proyecto / Componente	Meta	Avance	Presupuesto Autorizado	Presupuesto Ejercido	Porcentaje de ejercido
Componentes:						
	Iniciativas sociales, culturales, económicas, y productivas de los jaliscienses en el exterior	50%	96%			
	Cursos y talleres que fomenten el bienestar y desarrollo de los jaliscienses en el exterior	33%	23%			
	Eventos de promoción, difusión y acceso a los programas y servicios gubernamentales para los jaliscienses en el exterior	43%	100%			
Promedio/Total		38%	21%	\$ 24,554,156	\$ 9,420,889	38%

*Promedio/Total de proyectos de la dependencia

Coordinación General de Concertación Social

Porcentaje de Avance Promedio

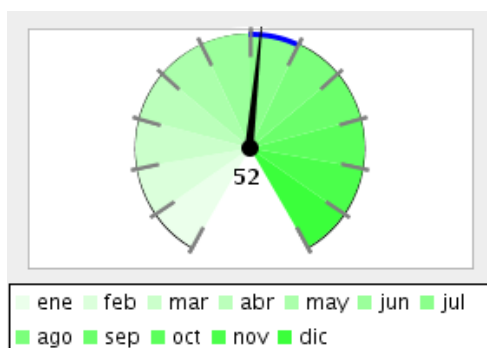

Porcentaje de Cumplimiento de Metas, respecto a lo programado para el trimestre que se reporta

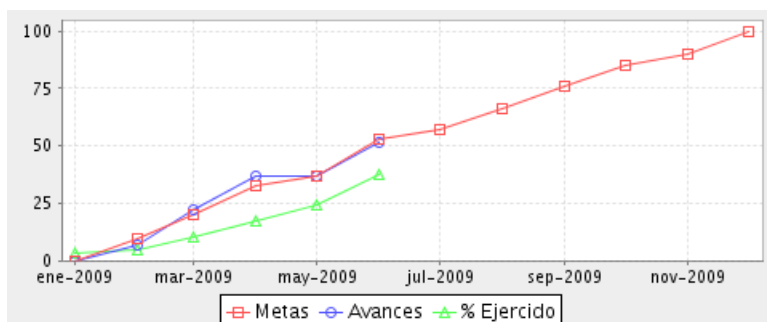
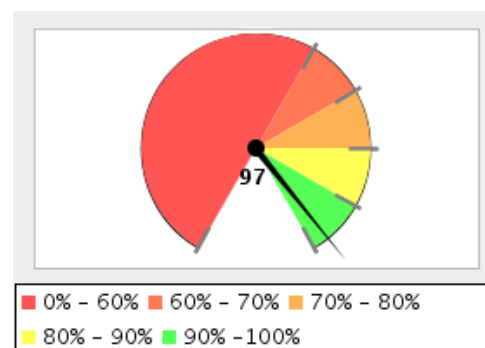

Resumen Total de Proyectos

Total de Proyectos	1
Avance General	52%
Cumplimiento de Meta	97%
Presupuesto Ejercido	\$ 3,064,350 (41%)
Presupuesto Autorizado	\$ 7,561,849

No.	Proyecto / Componente	Meta	Avance	Presupuesto Autorizado	Presupuesto Ejercido	Porcentaje de ejercicio
1	Impulsar la concertación social del Estado a través de espacios de vinculación ciudadana	53%	52%	\$ 7,561,849	\$ 3,064,350	41%
	Objetivo:					
	Incrementar la concertación social a través de espacios de vinculación ciudadana con los gobiernos Federal y Municipales, así como, el sector privado y social, a nivel estatal, regional y municipal					
	Componentes:					
	Presupuesto público impulsado por ciudadanos	72%	70%			
	Encuestas de percepción ciudadana	50%	50%			
	Capacitación y desarrollo de liderazgo	50%	43%			
	Proyectos de la Gran Alianza	87%	89%			
Promedio/Total		53%	52%	\$ 7,561,849	\$ 3,064,350	41%

*Promedio/Total de proyectos de la dependencia



CONCLUSIONES

INFORME DE SEGUIMIENTO
Y EVALUACIÓN
DE LOS PROGRAMAS
OPERATIVOS ANUALES 2009

SEGUNDO TRIMESTRE
Abril- Junio

JALISCO



CONCLUSIONES



CONCLUSIONES GENERALES

- En el Programa Operativo Anual 2009 participan 36 dependencias, las cuales formularon 381 proyectos y procesos alineándose a 113 indicadores claves. Estos últimos se derivan de 9 indicadores de impacto, agrupados en los 4 ejes del Plan Estatal de Desarrollo, PED Jalisco 2030: Empleo y Crecimiento, Desarrollo Social, Respeto y Justicia y Buen Gobierno.
- En el primer semestre del año se logró el 91% del cumplimiento de metas de todas las dependencias del Ejecutivo del Estado. Por otro lado se lleva un avance del 46% con respecto a lo programado para este año, teniendo un gasto ejercido del 50% del presupuesto estatal autorizado.
- En el Eje de Empleo y Crecimiento llama la atención el presupuesto ejercido por el FOJAL y la Secretaría de Desarrollo Rural, que a la mitad del año han aplicado el 408% y el 73% respectivamente, no correspondiendo de manera proporcional al avance de sus proyectos con respecto a la meta trazada para el primer semestre del año.
- En el Eje de Desarrollo Social salta a la vista, el presupuesto ejercido por el CODE que al término del segundo trimestre del año ha aplicado el 93%, no correspondiendo de manera proporcional al avance de sus proyectos con respecto a la meta trazada.
- En el Eje de Respeto y Justicia el presupuesto ejercido por el Instituto Jalisciense de la Juventud fue del 75%, cumpliendo apenas con el 40% de su meta anual.
- En el Eje de Buen Gobierno destaca el presupuesto ejercido por la Secretaría de Administración que asciende al 98% de su total, no correspondiendo de manera proporcional al avance de sus proyectos con la meta trazada para el primer semestre del año, que fue del 56%.
- Haciendo el cruce de los proyectos con los indicadores de impacto del PED, las dependencias alinearon sus proyectos a 9 indicadores de impacto de los cuatro ejes estratégicos, lo que se muestra en la siguiente tabla:

Indicadores de Impacto vs. proyectos o procesos

INDICADOR DE IMPACTO	Proyectos
Aguas residuales tratadas (%)	3
Coefficiente de desigualdad educativa (GINI de escolaridad)	15
Índice de Desarrollo Humano (IDH)	145
Índice Nacional de Corrupción y Buen Gobierno	72
Lugar nacional en el Índice de Transparencia	27
Lugar Nacional en Índice de Competitividad	56
Lugar nacional en PIB per cápita	6
Percepción de inseguridad (%)	52
Tasa de desempleo anual (%)	5
Total general	381

Número y porcentaje de proyectos alineados por Indicador de Impacto

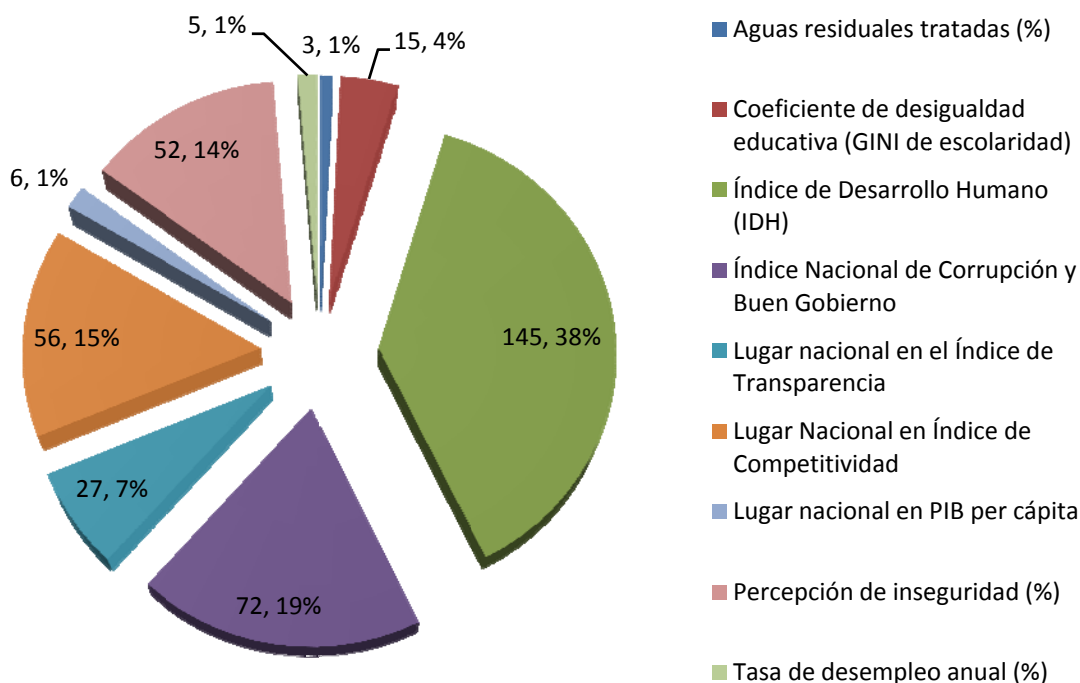

- Cabe destacar que de los 381 proyectos en total, 145 de éstos, provenientes de 20 dependencias, se alinean al IDH. Por otro lado, el Índice Nacional de Corrupción y Buen Gobierno, agrupa 72 proyectos en los que participan 22 dependencias, colocándose como el segundo Indicador más importante de este gráfico.
- También es significativo establecer que el indicador de impacto, Lugar Nacional en el Índice de Competitividad, agrupó 56 proyectos de un total del 15% de los proyectos.
- Estos 3 indicadores representan al 72% de todos los proyectos del Programa Operativo Anual.

Indicadores de Impacto por Eje y su presupuesto autorizado

INDICADOR DE IMPACTO POR EJE	Proyectos	Presupuesto Autorizado
1. Empleo y Crecimiento	70	\$ 9,069,569,214.00
Aguas residuales tratadas (%)	3	\$ 400,785,464.00
Lugar Nacional en Índice de Competitividad	56	\$ 8,260,292,518.00
Lugar nacional en PIB per cápita	6	\$ 155,333,020.00
Tasa de desempleo anual (%)	5	\$ 253,158,212.00
2. Desarrollo Social	160	\$ 33,071,014,417.00
Coefficiente de desigualdad educativa (GINI de escolaridad)	15	\$ 239,854,500.00
Índice de Desarrollo Humano (IDH)	145	\$ 32,831,159,917.00
3. Respeto y Justicia	52	\$ 3,736,866,302.00
Percepción de inseguridad (%)	52	\$ 3,736,866,302.00
4. Buen Gobierno	99	\$ 16,850,384,617.00
Índice Nacional de Corrupción y Buen Gobierno	72	\$ 15,094,847,863.00
Lugar nacional en el Índice de Transparencia	27	\$ 1,755,536,754.00
Total general	381	\$ 62,727,834,550.00

- La tabla anterior nos puede dar una idea de que las políticas públicas para el estado de Jalisco, de acuerdo al número de proyectos y recursos relacionados, se han enfocado, principalmente en el Eje de Desarrollo Social, a través del IDH, seguido del Eje de Buen Gobierno, con el Índice Nacional de Corrupción y Buen Gobierno, y en tercer lugar, del Eje de Empleo y Crecimiento, representado por el Índice de Competitividad.
- Igualmente puede apreciarse cómo el Eje de Desarrollo Social con dos indicadores de impacto, tiene más de la mitad del presupuesto estatal programado, y en segundo lugar al Eje de Buen Gobierno, que con 2 indicadores de impacto agrupan 99 proyectos y una cuarta parte del presupuesto. Estos dos ejes con sus 4 indicadores, abarcan la mayoría del presupuesto total, con casi 50 mil millones de pesos.

Titulares

L.C.P. Emilio González Márquez
Gobernador Constitucional del Estado de Jalisco

Lic. Fernando Antonio Guzmán Pérez Peláez
Secretario General de Gobierno

L.C.P. José Luis de Alba González
Secretario de Finanzas

Dr. Víctor Manuel González Romero
Secretario de Planeación

Ing. José Sergio Carmona Ruvalcaba
Secretario de Desarrollo Urbano

Lic. Álvaro García Chávez
Secretario de Desarrollo Rural

Ing. Alonso Ulloa Vélez
Secretario de Promoción Económica

Lic. Aurelio López Rocha
Secretario de Turismo

Lic. Miguel Ángel Martínez Espinosa
Secretario de Educación

Arq. Jesús Alejandro Cravioto Lebrija
Secretario de Cultura

Dr. Alfonso Gutiérrez Carranza
Secretario de Salud

Lic. José Manuel Verdín Díaz
Secretario de Vialidad y Transporte

L.C.P. José Ricardo Serrano Leyzaola
Secretario de Administración

Mtro. Luis Carlos Nájera Gutiérrez de Velasco
Secretario de Seguridad Pública, Prevención y Readaptación Social

Mtra. Martha Ruth del Toro Gaytán
Secretaria del Medio Ambiente para el Desarrollo Sustentable

Mtra. María del Carmen Mendoza Flores
Contralora del Estado

Ing. Ernesto Espinosa Guarro
Secretario del Trabajo y Previsión Social

Ing. Martín Hernández Balderas
Secretario de Desarrollo Humano

Lic. Tomás Coronado Olmos
Procurador General de Justicia

Lic. Pedro Ruiz Higuera
Procurador Social

Lic. Herbert Taylor Arthur

Coordinador General de Innovación y Desarrollo

Ing. José Antonio Gloria Morales

Coordinador General de Políticas Públicas

Lic. Leonardo García Camarena

Coordinador General de Concertación Social

Lic. Carmen Lucia Pérez Camarena

Presidenta del Instituto Jalisciense de la Mujer

Lic. Eduardo Mar de la Paz

Secretario Particular

Lic. Héctor Moreno Valencia

Director General de Comunicación Social

Ing. Felipe Valdez de Anda

Director General DIF

Arq. Alfonso González Velazco

Director General IIT

Ing. Cesar Luis Coll Carabias

Director General CEAJ

Lic. Luis Gonzalo Jiménez Sánchez

Director General FOJAL

Dr. Carlos Andrade Garín

Director General CODE

Sr. Joel Salvador Chávez Rivera

Director General CECAJ

Lic. Diego Monráz Villaseñor

Director General SITEUR

Ing. Salvador Uribe Avin

Director General de CAPECE

Lic. Sergio Tabares Orozco

Director General del Instituto de la Juventud

Lic. Jorge Sánchez Martínez

Director General de IPROVIPE

Participantes

Secretaría de Finanzas

Lic. Roberto Olvera Romo
Coordinador General de Proyectos

Mtro. Amaury Muñoz Torres
Director de Programación

Lic. Sergio José Velarde Fortanelli

Secretaría de Desarrollo Urbano

Arq. Héctor Pérez Camarena
Director General de Planeación Urbana y Terr.

Lic. Margarita Ortiz Gómez
Directora de Planeación y Ordenamiento Terr.

Secretaría de Desarrollo Rural

Ing. Luis Esteban Alba Muñoz Director
de Proyectos

Lic. Samir Portillo Mendoza
Coordinador de planeación

Secretaría de Turismo

Ing. Armando Gómez Castro
Director de Evaluación de Proyectos

Secretaría de Educación

Lic. María Alejandra Bojado Cárdenas
Jefa del Departamento de Presupuesto en la Dirección de Programación y Presupuesto

Secretaría de Cultura

Lic. Netzahualcóyotl Aguirre Partida
Director de Área de Programación y Seguimiento

Secretaría de Salud

Dr. Arturo Múzquiz Peña
Director General de Planeación

Dra. Ma. Andrea López Araiza López
Jefa del departamento de programación y presupuesto

Dr. Jesús Jaramillo Rodríguez
Coordinador de Evaluación

Despacho del Gobernador

Lic. Elva Oropeza Rodríguez
Administrativo Especializado

Secretaría de Administración

Lic. José Luis Mata Figueroa Coordinador
de Análisis y Proyectos

Lic. Juan de Dios Acuña García
Coordinador organizacional

Mtro. Fernando Hernández Valdez
Director de Área de Investigación y Políticas Públicas

Procuraduría General de Justicia del Estado

L.C.P. Alicia Gómez Monroy
Director de Área de Recursos Financieros

Procuraduría Social

Lic. Ana Paula Cámara Leal
Abogado de la Coordinación Jurídica

Coordinación General de Innovación y Desarrollo

Arq. Esteban Wario Hernández
Director General de Proyectos de Innovación

Coordinación General de Políticas Públicas

Lic. Aurelio Juárez Fuentes
Director de Proyectos

Lic. Nadia Sujeim Figueroa Coronado
Coordinador de Comunicación Social y Relaciones Públicas

Coordinación General de Concertación Social

Ing. Jessie Alicia Jimeno
Directora de Área de información Estratégica e Informática

Lic. Rafael Becerra González
Secretario Particular

Despecho del Gobernador

Mtro. José Antonio Espinoza Cortés
Coordinador de Información y Discursos

Fondo Jalisco de Fomento Empresarial

Lic. Miguel Ángel García Morales
Jefe de Información, Transparencia y Calidad de Foja

Consejo Estatal Contra las Adicciones de Jalisco

Lic. Laura Noema Legaspia Sánchez
Coordinadora del Área de descentralización

Lic. Sergio Martínez Arellano
Coordinador del Área administrativa de los Centros Nueva Vida

Comisión Estatal de Agua

Ing. José Andrés Sánchez González
Analista de planeación y programación hídricos

Procuraduría General de Justicia

Lic. Alicia Gómez Monroy
Directora de Recursos Financieros

Instituto del Federalismo “Prisciliano Sánchez”

LCPF. María Elena Ávila Valenzuela
Directora de Estrategias Económicas

Secretaría de Desarrollo Humano

Lic. Fernando Hernández Valdez
Director de Investigación y Políticas Públicas

Consejo Estatal para el Fomento Deportivo y Apoyo a la Juventud

Lic. Ignacio Mariscal Jiménez
Auditor de Control Interno

Contraloría

LRI. Lizette del Carmen Ramírez Preciado
Coordinador adscrito a la dirección general de verificación y control de obra

Secretaría de Seguridad Pública

Lic. Armando Luis Marcial
Director de Proyectos Especiales

Sistema de Tren Eléctrico Urbano

Lic. Alejandra Carrillo de la Mora
Jefa de Vinculación

Inmobiliaria Promotora de Vivienda de Interés Público del Estado

Dr. Luis Humberto Peraza Ayala
Dir. De Planeación Seguimiento y Evaluación

Mtra. Laura Leticia León García
Jefa de la Unidad de Planeación

Lic. Beatriz Eugenia Maldonado Guízar
Jefa de Programación y Presupuesto

Comité Administrador del Programa Estatal de Construcción de Escuelas

Arq. Gabriel Atilano Padilla
Jefe de Planeación

Instituto Jalisciense de la Juventud

Mtro. Nestor Tello
Coordinador de Investigación Planeación y Evaluación

Instituto Jalisciense de las Mujeres

Lic. Maria del Socorro Pérez Aguilar
Coordinadora de Planeación Evaluación y Seguimiento

Secretaría de Trabajo y Previsión Social

Lic. Gabriela Carrillo Jiménez
Directora General de Planeación e Innovación

Secretaría del Medio Ambiente para el Desarrollo Sustentable

Lic. José Antonio Castellanos González
Director General de Planeación y Vinculación Ambiental

Biol. Leticia Toriz Renteria
Coordinadora Intersectorial

Sistema para el Desarrollo Integral de la Familia Jalisco

LAE. José Guillermo Cuenca Zavala
Director de Planeación

Comunicación Social

Lic. Roberto Pérez Verdia
Coordinador Administrativo del Despacho del C. Gobernador

Secretaría de Planeación

Lic. Armando Jesús Espinoza del Toro
Director General Jurídico

Lic. Diana Catalina Padilla Martínez
Directora del Área Jurídica

L.C.P. Adriana Leticia Vázquez Lamas
Directora General Administrativa

Mtra. Rosa Gabriela García Robles
Directora de Servicios Generales

Lic. José de Jesús Hernández Barbosa
Coordinador General de Gestión Gubernamental

Lic. Saida Magaly Barragán Ocampo
Coordinador de Análisis, Evaluación y Seguimiento

Lic. Efraín Miranda Aguirre
Coordinador A

Dr. Héctor Eduardo Gómez Hernández
Director General de Planeación

Mtro. José Martínez Graciliano
Director del de Planeación Sectorial e Institucional

Arq. Elvira Ponce de León Pérez
Directora Planeación Territorial

Colaboradores de la Secretaria de Planeación

Dirección General de Evaluación y Control

Mtro. Carlos Anguiano Gómez
LSI. María Guadalupe Pichardo Goby
Lic. Francisco Javier Lares Ceballos
Mtro. Mauro Jesús Aguilar Quezada
C. María del Carmen Valdivia Alvarado
Lic. Juan José Nuño Anguiano
C. Cinthya Alejandra Navarro Pantoja
Lic. Alejandro Álvarez Godínez
C. María del Carmen Valdivia Alvarado

Informática

Mtro. Luciano Romero Arreola
Ing. Salvador Ramírez Paz
Mtra. Brenda Jasmín Palomera Pérez
Lic. Alfonso Avalos Juárez

Dirección General de Vinculación

CD. Miguel Ángel García Santana
Mtro. Joel Guzmán Camarena
Mtro. Gerardo de Jesús Valdivia Sánchez
L.R.N. Carolina González Angulo
Mtra. Paloma Anayansi Sánchez Guzmán