

Ayotlán

Gobierno Municipal 2012 - 2015



PLAN GENERAL DE AYUNTAMIENTO 2012 - 2015



PLAN GENERAL DEL H. AYUNTAMIENTO DE AYOTLAN
2015



PLAN GENERAL DEL AYUNTAMIENTO

1. Antecedentes.

1.1. Plan General del Ayuntamiento.

- 1.1.1. Fundamentación jurídica.
- 1.1.2. Vinculación con el PMD, PDR¹ y PED Jalisco 2030.
- 1.1.3. Alcance.
- 1.1.4. Objetivo.
- 1.1.5. Retos, entre otros.

1.2. Administración Pública Municipal 2012 - 2015:

- 1.2.1. Visión y misión;
- 1.2.2. Ayuntamiento: su integración, funciones y responsabilidades, y su organización;
- 1.2.3. Organización administrativa (Alcalde y funcionarios municipales): integración, funciones y responsabilidades, y su organización, entre otros.

2. Análisis de problemas identificados en el PMD.

3. Objetivos Estratégicos 2030 y su cumplimiento al 2015.

4. Mecanismos de seguimiento y evaluación.

5. Agenda de trabajo de la Administración Municipal 2012 - 2015 de Ayotlán

¹ Plan Regional de Desarrollo



1. ANTECEDENTES

1.1. Plan General del Ayuntamiento

1.1.1. Fundamentación jurídica.

La fundamentación surge en la Constitución Política de los Estados Unidos Mexicanos, específicamente en los artículos 3, 5, 31, 73, 74, 79, 115, 117, 118, 123 y 131. A ello se han agregado las reformas y adiciones de los artículos 25, 26 párrafo primero, el cual establece que “El Estado organizará un sistema de planeación democrática del desarrollo nacional que imprima solidez, dinamismo, permanencia y equidad al crecimiento de la economía para la independencia y la democratización política, social y cultural de la Nación”, este artículo establece la planeación gubernamental, en los tres órdenes de gobierno, federal, estatal y municipal.

El Plan General del Ayuntamiento de Ayotlán, Jalisco, que se presenta a continuación se apega a lo establecido en la Ley de Planeación para el Estado de Jalisco y sus Municipios donde se establece que los municipios deberán precisar los objetivos generales, directrices y ejes de desarrollo, las estrategias y líneas de acción que coadyuven al desarrollo integral de los municipio.

La planeación constituye una responsabilidad fundamental tanto para los gobernantes como para la sociedad debido a que lo anterior lo demanda la Constitución Política de los Estados Unidos Mexicanos en su artículo 26 al traducir la responsabilidad del Estado en la organización de un sistema de planeación democrática. En el artículo 15 fracción VI de la Constitución Política de los Estado de Jalisco, estipula la obligación para los órganos del poder público, referidos a las autoridades estatales y municipales, de organizar el sistema estatal de planeación.

Dentro de la misma Constitución, en el Artículo 80 se faculta a los ayuntamientos municipales para formular, aprobar y administrar la zonificación y planes de desarrollo urbano municipal; participar en la creación y administración de sus reservas territoriales; autorizar, controlar y vigilar la utilización del suelo en sus jurisdicciones territoriales; otorgar licencias o permisos para urbanizaciones, construcciones y condominios; intervenir en la regularización de la tenencia de la tierra urbana; participar en la creación y administración de zonas de reserva ecológica; organizar y conducir la planeación del desarrollo del municipio y establecer los medios para la consulta ciudadana y la participación social; intervenir en la formulación y aplicación de programas de transporte público de pasajeros cuando afecten su ámbito territorial; así como, para celebrar convenios para la administración y custodia de zonas federales.

En la Ley de Planeación para el Estado de Jalisco y sus Municipios y su Reglamento, se establecen, con precisión, las facultades y obligaciones de los órganos de planeación tanto estatales como municipales, con la finalidad de que orienten sus actividades al desarrollo integral y sustentable del estado. En estos dos documentos también se establecen las bases



para promover la participación activa y responsable de la sociedad que finalmente inciden en la elaboración, actualización y/o sustitución del Plan Estatal de Desarrollo.

En el Artículo 9° de la Ley de Planeación para el Estado de Jalisco y sus Municipios, el Sistema Estatal de Planeación Democrática queda definido como el conjunto de condiciones, actividades, procedimientos, instancias e instituciones en el que participan las dependencias y entidades de la administración pública federal, estatal y municipal. Como parte de este Sistema, la actualización del Plan General contendrá las proyecciones de corto, mediano y largo plazo, así como las estrategias y acciones que permitirán lograr el mejoramiento del desempeño de las funciones públicas. Otros artículos rectores en esta Ley son el 10 y 11.

1.1.2 Vinculación con el PMD, PDR y PED Jalisco 2030.

El presente Plan General de Ayuntamiento (PGA) se desprende del Plan Municipal Desarrollo 2012-2030. Los objetivos establecidos en el instrumento de planeación municipal de largo plazo se retoman en el Plan General, estableciéndose de manera concreta los proyectos y acciones a ejecutar en la presente administración y cuidando celosamente que estos se encaminen al cumplimiento de dichos objetivos, asegurando la vinculación y congruencia entre dichos instrumentos. Así mismo, el PGA no queda al margen de lo establecido en los instrumentos de planeación a nivel estatal y regional, ya que los objetivos planteados complementan y contribuyen a logro de los propósitos establecidos tanto en Plan Estatal de Desarrollo Jalisco 2030 (PED) y el Plan Regional de Desarrollo.

1.1.3 Alcance.

El Plan General es un instrumento con proyecciones de corto y mediano plazo. Sus prevenciones contendrán las estrategias y acciones para mejorar el desempeño de las funciones públicas.

El interés y propósito de este H. Ayuntamiento es impulsar el desarrollo y capacidades de la población Ayotlense a través de la generación de oportunidades mediante los diversos Programas de apoyos Estatales y Federales; y que con las estrategias, metas y objetivos contenidos en el PED Jalisco 2030 se materializarán a través de los programas sectoriales y especiales para obtener un buen desarrollo municipal, estatal y federal en todos sus ámbitos.

1.1.4 Objetivo.

El H. Ayuntamiento como órgano de servicio a la comunidad se responsabiliza en apoyo a la solución de los problemas que le competen, extraídos del Plan Municipal de Desarrollo.

1.2. Administración Pública Municipal 2012 - 2015

MISIÓN

El municipio de Ayotlán tiene la siguiente misión:

Ser un Municipio que promueva la justicia y la igualdad y un crecimiento económico y social equitativo, que optimice los recursos naturales con los que cuenta en beneficio de sus habitantes, siempre con el cuidado y la importancia que se requiera.

Así mismo aplicando la transparencia como medio de valoración ciudadana en todas las acciones en las que el gobierno municipal participe, teniendo como objetivo elevar la eficiencia de los servicios públicos, ofreciéndole a la sociedad la resolución de problemas que provoquen una mejor calidad de vida.

VISIÓN

El municipio de Ayotlán al 2030 destacara a nivel Regional y Estatal por:

- Ser un Municipio que ofrece Servicios Públicos Vanguardistas, que optimiza los trámites burocráticos y que eficientiza el tiempo y recursos tanto del Ciudadano como del Municipio.
- Ser un Municipio que impulsa el proceso de Planeación Social, Integral, Participativa y Estratégica para el desarrollo de la Cabecera, Delegaciones y Comunidades, para integrarlas a la modernidad competitiva.
- Ser un Municipio que ofrece a sus habitantes un Alto Nivel de Vida, una Seguridad Social y Servicios de Calidad y Eficiencia, que nos concibe como un lugar atractivo para Vivir e Invertir.
- Ser un Municipio con una infraestructura social, económica, política, educativa y cultural con un Desarrollo Sustentable, Equilibrado y Equitativo.

- Ser un Municipio que fomenta, respeta y valora el Medio Ambiente y los Derechos Humanos.
- Ser un Municipio que forma parte de una Región o Bloque Comercial, Económico, y Productivo, capaz de competir de manera Globalizada. Que contribuye con Empresas y Personas competitivas y capacitadas. Y que sigue impulsando y consolidando Cadenas Productivas.
- Ser un Municipio que ha integrado redes de acceso a mercados Nacionales e Internacionales, con producción e intercambio de Libre Comercio de los productos aquí generados.
- Ser un Municipio Altamente Comunicado.
- Ser un Municipio con una Planeación Orientada a resultados, que da participación y que concerta con los diversos Actores de Desarrollo y proyecta una Visión de Futuro que trasciende en los periodos gubernamentales.
- Ser un Municipio Libre de Rezago Educativo, donde nuestros niños y jóvenes tienen acceso a una Educación de Excelencia.
- Ser un Municipio con Infraestructura y cobertura total en Salud Pública.
- Ser un Municipio que apoya y fomenta de manera total la actividad Agropecuaria, que impulsa campos productivos, tecnificados y sostenibles. Que ha posicionado a Ayotlán como líder en productos Agroindustriales.
- Ser un Municipio potencialmente turístico, con recursos Eco - Turístico, sitios Arqueológicos, Parques Acuáticos Recreativos con aguas termales, además de Tradiciones y Costumbres Centenarias, que lo hacen un sitio altamente atractivo.
- Ser un Municipio con una Sociedad Organizada, Educada en Valores Cívicos y Humanos que se siente orgullosa de mantener y enriquecer su Identidad Ayotlense, Jalisciense y de las costumbres Mexicanas. Que es capaz de proyectar en su arte y cultura, productos y servicios, la esencia de nuestras raíces al resto del mundo.



Valores y principios compartidos

Los valores y principios determinan el sentido (ético, estético, etc....) por lo que es compromiso de la Sociedad y Gobierno trabajar juntos para el logro de la Visión de Ayotlán al 2030 y el cumplimiento de los Ejes y Objetivos Estratégicos acordado en este plan, bajo los siguientes Principios y Valores:

1° Un Gobierno que OFREZCA a la **Persona**, las mayores Garantías de Gobernabilidad, Convivencia, Libertad, Seguridad y Respeto a los Derechos Humanos.

2° Un Gobierno que TENGA como PILAR PRIMORDIAL a la **Familia**, como núcleo integrador de Valores y formador de Personas Respetuosas, Responsables y Progresistas, Orgullosas de su esencia y origen.

3° Un Gobierno que FOMENTE una **Sociedad** Participativa, con Igualdad de Derechos y Obligaciones, y con el Compromiso de velar por el Bienestar de su Municipio.

4° Un Gobierno que CONSTRUYA un **Municipio** Sostenible, Ordenado, Equilibrado y lleno de Oportunidades para todos sus habitantes, donde se Potencialice el Desarrollo Social y Humano.

5° Un Gobierno que CONTRIBUYA al **Desarrollo Regional y Nacional**, IMPULSANDO el Desarrollo de Personas, Productos, Servicios e Industrias altamente Competitivas, Innovadoras y Vanguardistas.

6° Un Gobierno que para fomentar a la Persona, a la Familia, a la Sociedad, al Municipio y a la Región, **tenga como Principios Fundamentales ser:**

- Transparente
- Espíritu de Servicio
- Equitativo
- Eficiente
- Congruente
- Incluyente
- Planificador
- Respetuoso
- Responsable
- Comprometido
- Igualdad
- Tolerante
- Participativo
- Honesto
- Abierto a la opinión ciudadana
- Visionario.



1.2.2 AYUNTAMIENTO: INTEGRACIÓN, FUNCIONES Y RESPONSABILIDADES Y ORGANIZACIÓN.

La estructura organizacional actual es funcional que genera evidentes ventajas operativas, se tiene una noción clara de la planeación, por lo que las acciones administrativas y de gestión se presentan ordenadas. Por lo que con el apoyo de instancias técnicas y educativas; revisar, reducir y, en otros casos reestructurar o cambiar procesos que favorezcan un desenvolvimiento administrativo y de planeación más eficiente.

Prof. J. Jesús Rodríguez Rojas	Presidente Municipal
C. Ruvén González González	Regidor
C. Celina García Hurtado	Regidora
C. Jesús Hernández Aguilar	Regidor
C. Rubén Martínez García	Regidor
C. Ivonne Araceli García Castro	Regidora
C. José Luis Orozco Sepúlveda	Regidor
C. Juan Rodolfo Mendoza Sánchez	Regidor
Dr. Joel Nava Ibarra	Regidor
C. Luis Andrade Aguilar	Regidor
C. Arturo Reyes Pérez	Síndico



ORGANIGRAMA

GOBIERNO MUNICIPAL DE AYOTLAN, JALISCO ADMINISTRACION 2012-2015

ORGANIGRAMA

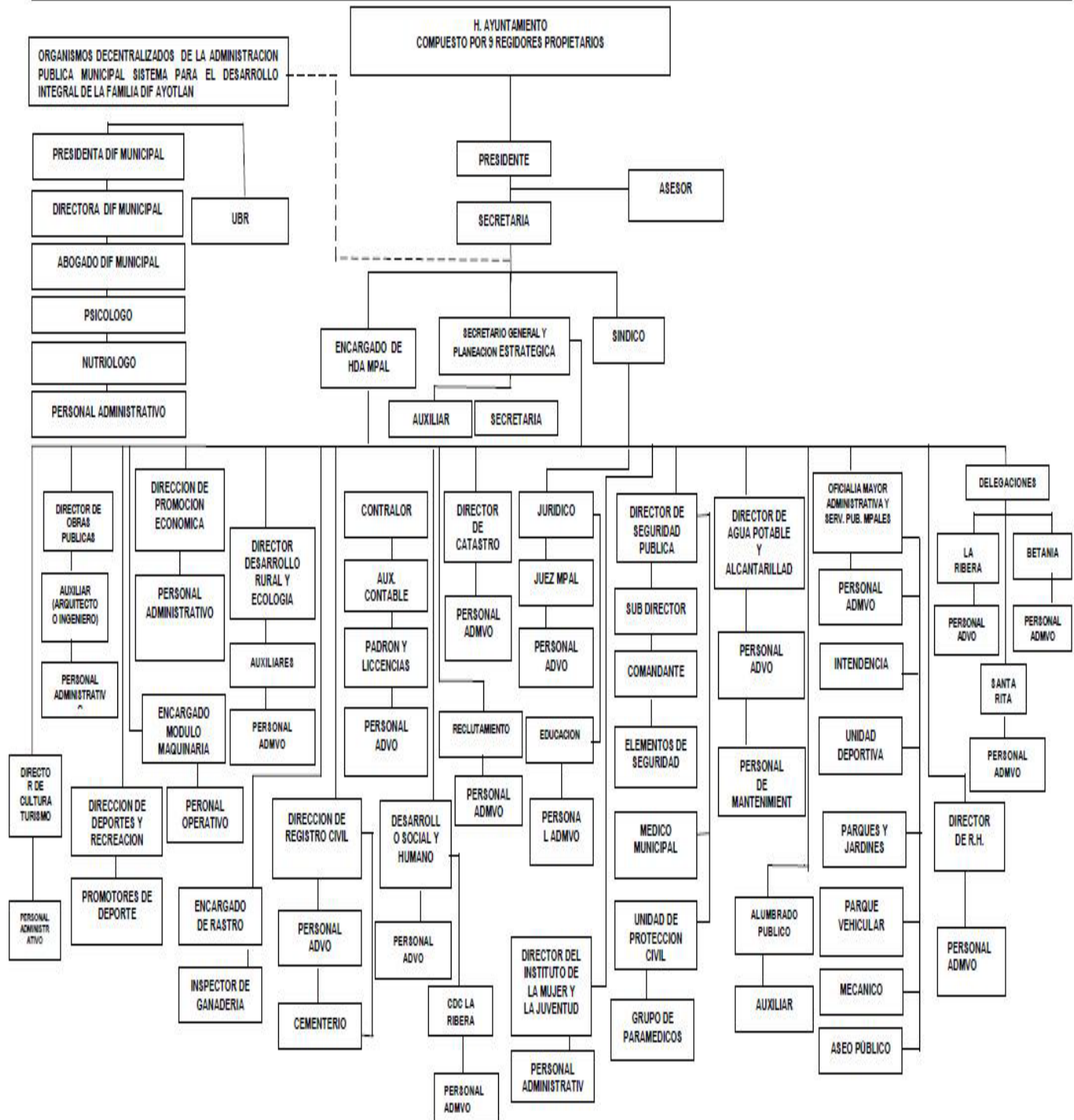



PRESIDENTE MUNICIPAL
Prof. J. Jesús Rodríguez Rojas
REGIDORES



C. Regidor Ruvén González González
Deportes, Inspección y Vigilancia, Alumbrado
Público



C. Regidor José Luis Orozco Sepúlveda
Desarrollo Urbano



C. Regidora Celina García Hurtado
Participación Social, Mercados Comercios y
Abastos, Asistencia Social y Turismo



**C. Regidor Juan Rodolfo Mendoza
Sánchez**
Espectáculos, Parques y Jardines





C. Regidor Jesús Hernández Aguilar
Fomento Agropecuario y Forestal, Ecología,
Agua Potable y Alcantarillado



C. Regidor Joel Nava Ibarra
Salubridad e Higiene, Protección Civil,
Reclusorios, Cementerios, Nomenclatura,
Calles y Calzadas



C. Regidor Rubén Martínez García
Obras Públicas



C. Regidor Luis Andrade Aguilar
Promoción del Desarrollo Económico,
Habitación Popular, Rstros, Aseo Publico

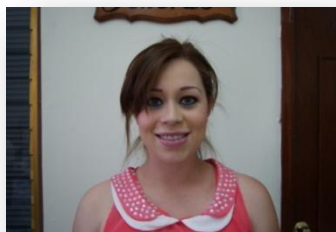

C. Regidora Ivonne Araceli García Castro
Promoción Cultural y Crónica Municipal,
Festividades Cívicas, Educación



C. Sindico Arturo Reyes Pérez
Hacienda, Puntos Constitucionales,
Redacción y Estilo

Directorio

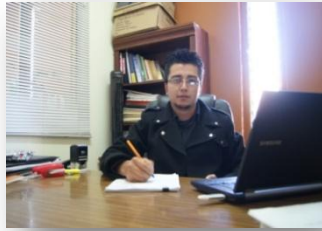

Lic. Juan Carlos Rodríguez G.
Secretario General
Ext. 103
lic_carlos2009@hotmail.com



C. Adolfo Aviña Zúñiga
Tesorero
Ext. 115
egresos_ayotlan@hotmail.com



Lic. José Manuel Caloca Cruz
Contralor
Ext. 115
egresos_ayotlan@hotmail.com



Prof. Ignacio Rodríguez P.
Oficial Mayor
Ext. 105
Oficialiamayor_ayotlan@hotmail.com



C. Rafael Zaragoza Saavedra
Dir. De Seguridad Pública
Tel. (345) 918 0304
seguridadpublicaayotlan@hotmail.com



Lic. Enrique Corona Fuentes
Juez Municipal
Tel. (345) 918 0304



Lic. Víctor Alfonso Rizo Soto
Dir. Jurídico
Ext. 116
victorizo_0403@hotmail.com



L.C.P. Ramón Hurtado Cárdenas
Dir. De Recursos Humanos
Ext. 105
ramonh_cardenas@hotmail.com





Lic. Yaneth Araceli Rodríguez R.
Oficial Del Registro Civil
Tel. (345) 918 22 17
sweet.jana14@hotmail.com



Tec. Francisco Hermosillo Barajas
Dir. De Promoción Económica
Ext.112
promeconomic_ayotlan@live.com.mx



C. Gonzalo Padilla Zaragoza
Dir. De Obras Públicas
Ext. 109
elizabeth_lae@hotmail.com

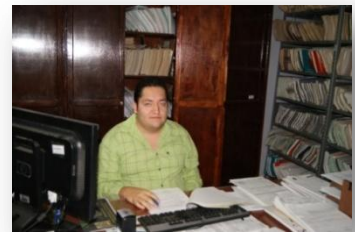

M.V.Z. Miguel Girón Melgoza
Dir. De Catastro
Ext. 107
kelson123@hotmail.com



Lic. Francisco Javier Rea Gómez
Dir. De Desarrollo Social y Humano
Ext. 108
desarrollosocial_ayotlan@live.com



C. Manuel Zarate Mata
Dir. De Protección Civil
Tel. (345) 918 2133



C. Jorge Manuel Hernández P.
Dir. De la Junta Mpal. De Agua Potable.
Ext. 106
aguapotableayotlan@hotmail.com



ING. ALEJANDRO GARCIA NAVARRO
Dir. De Desarrollo Rural y Ecología
Ext. 116
desruralayotlan@hotmail.com





C. Juan Barrón Preciado
Dir. De Alumbrado Público
Ext. 110
juanbarronp@hotmail.com



C. Alejandro Avilés Cano
Dir. Cultura y Turismo
Tel. (345) 918 2125
culturavturismo_avotlan@hotmail.com



Lic. Mariana Arámbula Alatorre
Dir. Instituto de la Mujer y La Juventud
Ext. 116
arambula.mari@hotmail.com



C. Víctor Serratos Murillo
Dir. De Deportes



C. Juan Lemus García
Encargado del Modulo de Maquinaria

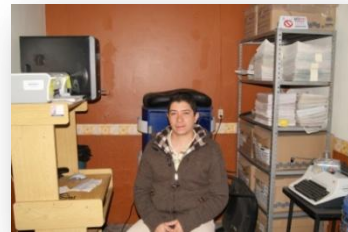

Lic. Edgar Eduardo Castañeda Pintle
Regularización de predios y reclutamiento
Ext.114

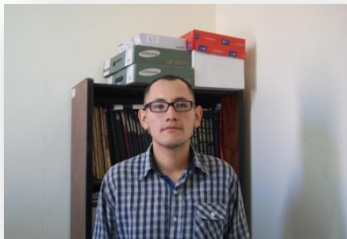

Ing. Jaime Arámbula López
Comunicación Social
comunicacionsocialayotlan@hotmail.com

i. Organización administrativa, Integración, Funciones y responsabilidades, y su organización.

Lic. Juan Carlos Rodríguez García	Secretario General
C. Adolfo Aviña Zúñiga	Tesorero
Lic. José Manuel Caloca Cruz	Contralor
Prof. Ignacio Rodríguez Plasencia	Oficial Mayor
C. Rafael Zaragoza Saavedra	Dir. Seguridad Pública
Lic. Enrique Corona Fuentes	Juez Municipal
Lic. Víctor Alfonso Rizo Soto	Dir. Jurídico
L.C.P. Ramón Hurtado Cárdenas	Dir. Recursos Humanos
Lic. Yaneth Araceli Rodríguez Ramírez	Oficial de Registro Civil
Tec. Francisco Hermosillo Barajas	Dir. Promoción Económica
C. Gonzalo Padilla Zaragoza	Dir. Obras Públicas
M.V.Z. Miguel Girón Melgoza	Dir. Catastro
Lic. Edgar Eduardo Castañeda Pintle	Dir. Reclutamiento y Archivo
Lic. Francisco Javier Rea Gómez	Dir. Desarrollo Social y Humano
C. Manuel Zarate Mata	Dir. Protección Civil
C. Jorge Manuel Hernández P	Dir. Agua Potable
Ing. Alejandro García Navarro	Dir. Desarrollo Rural y Ecología
C. Juan Barrón Preciado	Dir. Alumbrado Público
C. Alejandro Avilés Cano	Dir. Cultura y Turismo
Lic. Mariana Arámbula Alatorre	Dir. Instituto de La Mujer y La Juventud
C. Víctor Serratos Murillo	Dir. Deportes



C. Juan Lemus García

Encargado Modulo de Maquinaria

Ing. Jaime Arámbula López

Comunicación Social

1.3. POTENCIALIDADES IDENTIFICADAS PARA EL DESARROLLO MUNICIPAL.

Las potencialidades aquí planteadas han sido integradas principalmente por el Equipo Técnico Local. Su validación corrió a cargo del Comité de Planeación para el Desarrollo Municipal y las propias autoridades municipales. Con ellas se pretende promover el desarrollo endógeno, es decir, impulsar el desarrollo de los municipios, partiendo del aprovechamiento de sus propios recursos.

1.3.1. Potencial Agavero

Existe aproximadamente un 20% del territorio productivo con sembradío de plantas de Agave, pero no se cuenta con una destiladora para la transformación del producto en tequila.

Ayotlán se ubica como uno de los principales 10 productores de agave a nivel estatal, ya que durante 2009 se ubicó como el séptimo mayor productor de agave de la entidad.

1.3.1. Potencial Artesanal

En materia artesanal destaca la delegación de La Ribera, ya que una de sus principales actividades económicas es la artesanía religiosa. Elaborándose diversas utilerías ornamentales para las ceremonias religiosas como rosarios, coronas etc.

Así mismo, en el municipio se elaboran otros artículos artesanales como hebillas, frenos, trabajos de talabartería, tejido, herrería y los diseños en plata.

A dicha actividad no se le ha dado el apoyo suficiente para fortalecer su desarrollo económico, para incrementar la producción y buscar nuevos mercados.

1.3.2. Potencial turístico

Existen atractivos históricos y culturales como la Parroquia de la Soledad, el Santuario de Guadalupe, Palacio Municipal y la capilla del Colegio Independencia.

Entre sus atractivos naturales destaca el nacimiento de agua en la Ciénega de Tlaxcala y bosques naturales en el cerro El Tigre y Mesa las Villas. Otro sitio de interés natural es la Ladrillera, así como el parque acuático Santa Rita y las presas de Santa Rita y Agua caliente.



1.3.3. Potencial Industrial

El Municipio de Ayotlán tiene un potencial industrial debido a que cuenta con gente calificada en mano de obra, ya que desde hace más de 35 años, la gente ha desarrollado habilidad y experiencia en máquinas, procesos y sistemas de producción como lo es en la Industria Textil, la de embutidos y carnes frías, además de la industria tequilera. Además se cuenta con un potencial de fabricación de ropa para dama de alta costura y calidad, capaz de competir con grandes marcas, que su venta tiene cobertura en todo el país y algunas en Estados Unidos y Centro y Sudamérica, con precios sumamente competitivos.

1.3.5 Potencial Agrícola

El Municipio de Ayotlán tiene un alto Potencial Agrícola, ya que tanto el clima, muy benéfico para el cultivo de muchos productos, como el suelo fértil que tiene una superficie de 17,917 hectáreas, son utilizadas con fines agrícolas, muchas de las cuales son hectáreas de riego, bañadas por presas y ríos.

Algunos de la cuenca Lerma-Chápalá-Santiago y la sub-cuenca Verde-Atotonilco-Turbio; canales de riego como el Mezquite (Canal de la Barca), el canal de la Presa la Pólvora y el equipo de bombeo del Río Lerma, entre otros, hacen de estas hectáreas agrícolas grandes oportunidades para su siembra.

Actualmente somos líderes a nivel estatal en la producción lima, tomate rojo, trigo, maíz de grano, sorgo de grano, agave, tomate verde, caña de azúcar, brócoli, ajo, cebolla, calabacita, cebada grano, ejote, etc.... (Datos según anuarios estadísticos agrícolas, SAGARPA, Delegación Jalisco, SIAP / SIACAPW).

PROBLEMAS PRINCIPALES DEL MUNICIPIO

No.	Problema	Sector	Relación	Se menciona
1	Existen 36 comunidades con alta marginación y dos con muy alta.		18	4 veces
2	Existe alto índice de desempleo		28	6 veces
3	Problemas sociales como la drogadicción, desintegración familiar, alcoholismo y violencia intrafamiliar		45	5 veces
4	Los ríos, arroyos y presas presentan grave contaminación		12	3 veces
5	Falta capacitación a elementos de Seguridad Pública		43	0 veces
6	Falta de equipamiento para		43	0 veces



	Seguridad Pública			
7	Se necesita actualizar el Reglamento de Policía y Buen Gobierno		29	1 ves
8	Las instalaciones de la cárcel municipal son deficientes e insuficientes		36	0 veces
9	Existe alto Rezago Educativo en el municipio		38	7 veces
10	Hay sobre demanda de espacios en cementerios		74	0 veces
11	El mercado municipal presenta poca funcionalidad		40	0 veces
12	Falta cultura de Educación Ambiental, por ejemplo separación de basura		73	6 veces
13	Los ingresos y recaudación que percibe el municipio son bajos		83	0 veces
14	Existen comunidades con gran número de población que requieren servicios médicos y falta infraestructura medica		59	3 veces
15	Se requiere más cobertura de personal medico		19	2 veces
16	No hay control ni educación vial, lo que provoca alta incidencia de accidentes		70	2 veces
17	Falta equipo e infraestructura para protección civil		50	2 veces
18	Alta migración de la población en busca de oportunidades		2	2 veces
19	Altos niveles de enfermedades gastrointestinales y epidemias		4	3 veces
20	No hay un valor agregado a la producción agrícola		28, 37	1 ves
21	Escases de vivienda		36	1 ves
22	Falta espacios deportivos y culturales		75, 78, 80	7 veces
23	Falta de transporte en la cabecera y las comunidades del municipio		28	0 veces
24	Falta de promoción turística		63,69, 79,80	2 veces
25	Salarios bajos		62, 67	0 veces
26	Trabajos sin prestaciones		41	0 veces
27	Falta de integración de consejos ciudadanos		54	1 ves



28	Poca inversión privada	69	5 veces
29	Falta actualización y aplicación de Reglamentos Municipales	7	1 ves
30	Existen puntos críticos para la seguridad social por falta de andadores o por asentamientos irregulares	36	0 veces
31	Falta infraestructura en carreteras para facilitar la comunicación comercial entre el municipio y la Región	44	2 veces
32			
33	Falta ampliación y rehabilitación de la red de drenaje y abastecimiento de agua	49	1 ves
34	Deficiencia en programas sociales como Oportunidades, becas a estudiantes y programas alimentarios	38, 64	1 ves
35	Alta contaminación hídrica	4	3 ves
36	Existe un planeación urbana desactualizada	46,51, 69	7 veces
37	Los apoyos Federales del campo llegan tarde y no son suficientes	20	1 ves
38	Deficiente cobertura educativa en nivel bachillerato y nivel superior	9	2 ves
39	Falta de oportunidades para recién egresados de nivel universitario	2, 69	0 veces
40	Alto nivel de comercio informal y piratería	4	1 ves
41	Falta de apoyos a la actividad económica	67	4 veces
42	Falta de servicios de telecomunicaciones a la población	2, 9	0 veces
43	Inseguridad en el municipio	2	4 veces
44	Carreteras en mal estado	31	2 veces
45	Falta en la promoción del deporte	3	1 ves
46	Existen gran cantidad de predios irregulares	36	2 veces
47	Contaminación ambiental por granjas e industria tequilera	48, 35, 12	1 es
48	Falta de planta tratadora de aguas residuales	35,12	1 ves
49	Obra Pública insuficiente	21, 31,	3 veces



			33, 36	
50	Falta de servicios públicos		14, 17, 22	50 veces
51	Existen granjas dentro de la mancha urbana		36	1 ves
52	Existe contaminación auditiva		16, 12	0 veces
53				
54	Insuficiente transparencia en la rendición de cuentas		55	1 ves
55	Apatía ciudadana en acciones del gobierno		9	2 veces
56	Existe contaminación de mantos acuíferos		12	0 veces
57	Obesidad Infantil		22, 65	0 veces
58	Poca higiene en la población		1, 9, 19	1 ves
59	No contamos con una clínica de primer contacto		14, 15, 19	1 ves
60	Barrios y colonias con mala calidad de vida		1, 2 9, 14	0 veces
61	Discriminación y desigualdad que afecta a mujeres, niños, discapacitados o ancianos		9, 41	0 veces
62	Baja productividad y caída de los negocios		2, 43, 28	1 ves
63	Caída de nuestro atractivo turístico comparado con otras ciudades		24	1 ves
64	Desnutrición en niños		65	1 ves
65	Malos hábitos alimentación en la población		9	2 veces
66	Carencia de ambulancias		17	0 veces
67	Falta de capacitación y habilidades de las personas para mejorar sus ingresos		41, 23	2 veces
68	Alto costo de los insumos y servicios a las empresas		44,31	0 veces
69	Falta de proyectos de impacto en la cabecera municipal		24, 28, 49	5 veces
70	Falta transito municipal		16	1 ves
71	Deserción en escuelas		1,18,3 4	0 veces
72	Falta de baños públicos		49	0 veces
73	Mala imagen urbana		1,3,4, 46	1 ves
74	Falta infraestructura de espacios de		36, 69	1 ves



	servicio gubernamental y publico			
75	Faltan canchas de usos múltiples y espacios de esparcimiento		3, 22	1 ves
76	Falta de personal en Protección civil		15, 55	1 ves
77	Capacitación a personal de Protección Civil		3, 50, 76	0 veces
78	Falta mantenimiento, remodelación y ampliación de las instalaciones de la Casa de la Cultura y espacios de infraestructura cultural en las principales comunidades		22, 80,79	2 veces
79	No existe un museo ni una videoteca en el municipio		22, 78	3 veces
80	Falta difusión cultural		22,79	3 veces
81	Falta de vehículos para trasportar carne a las delegaciones y comunidades evitando con esto que sacrifiquen animales en vía pública o en lugares con poca higiene		19, 35,50, 47,58	0 veces
82	No existe infraestructura que conserve el archivo municipal		22	1 ves
83	Existen luminarias que consumen muchos kilowatts/horas que elevan el gasto municipal y afectan el medio ambiente		12, 50	1 ves
84	Falta equipo e infraestructura para Protección Civil		3, 43, 50	0 veces
85	Falta de Luminaria			0 veces

Relación de Problemas Estratégicos por Sector:

1. Educación, Ciencia y Tecnología

Existe alto rezago educacional en el Municipio: de acuerdo a las estadísticas de COEPO nuestro Municipio es uno de los que cuentan con altos niveles de Rezago Educativo, aunado a esto, somos un Municipio que esta carente de favorecer al total de la cobertura estudiantil ya que no se cuenta con las suficientes escuelas por lo que los ayotlenses tienen que acudir a otros municipios para terminar su formación hasta nivel superior.

2. Cultura

Falta de difusión cultural: en nuestro Municipio contamos con una gran cantidad de festividades municipales, las cuales se unen a las nacionales; con esto generando grandes oportunidades de impulsar y forjar un ambiente cultural en



nuestra comunidad, por lo tanto este gobierno está comprometido a promover y difundir las festividades de todo lo largo y ancho de nuestro municipio, para propiciar una conciencia cultural en todos sus ámbitos.

3. Desarrollo de Infraestructura

Existe una planeación Urbana desactualizada: se cuenta con grandes problemas en la urbanización de nuestro Municipio, tales como falta de vialidades, asentamientos irregulares, falta de una cultura de legalización de los predios, etc. Lo que provoca en Ayotlán un problema serio, ya que se está creciendo sin una planeación a futuro, sin prever las necesidades de crecimiento.

4. Economía y Empleo

Existe un alto índice de desempleo: Somos un municipio que carece de fuentes de empleo, principalmente del sector empresarial, ya que las actividades económicas de la población primariamente se generan en el sector primario como lo es el campo y el comercio.

Poca inversión privada: Se cuentan con escasas fuentes de empleo a raíz de que existen muy pocas empresas en nuestro Municipio, que no abastecen a la demanda de empleo de todos los ciudadanos; lo que provoca la carencia de oportunidades y el reflejo de los problemas sociales.

5. Medio Ambiente

Falta de cultura de educación ambiental: Somos un Municipio que cuenta con características similares a los diferentes que existen en todo el país, ya que carecemos de una cultura ambiental que estimula el deterioro del medio ambiente, provocando la contaminación de los ríos, de la atmosfera y en general del todo el ambiente, todo esto generado por los desechos de todos los ciudadanos.

6. Salud y Deporte

Falta de Espacios Deportivos y Culturales: de acuerdo a la infraestructura urbana que existe en nuestro Municipio y a las necesidades de toda la población, contamos con pocos espacios recreativos, en las áreas deportivas y culturales; lo que genera problemas sociales.

Problemas Sociales: a consecuencia de la falta de espacios deportivos y culturales, así como a la carencia de proyectos de esta naturaleza que impulsen a los ciudadanos, nacen este tipo de problemas, tales como la drogadicción, alcoholismo, violencia intrafamiliar y desintegración familiar.

7. Fortalecimiento Institucional

Falta de Servicios Públicos: los ciudadanos cuentan con la dotación de la mayoría de los servicios públicos básicos en todo lo largo y ancho del municipio, mas sin embargo existen zonas urbanas y comunidades rurales que carecen de algunos, por lo que el gobierno municipal debe enfocarse a implementarlos.

8. Desarrollo Institucional

Proyectos de impacto en la cabecera: el crecimiento de Ayotlán se ha estancado drásticamente y se refleja en la inexistencia de proyectos que detonen e impulsen al municipio como por ejemplo en la inversión pública se carece de nuevas escuelas, hospitales de primer contacto, clínica del seguro social que abastezca, auditorios, etc. Así como la inversión privada, no se cuenta con las empresas necesarias para abastecer la necesidad de empleo.

CARTERA DE PROYECTOS

PRIORIDAD	PROYECTOS	PERIODO DE EJECUCIÓN (CORTO, MEDIANO Y LARGO PLAZO)	
001	Pavimentación Calle Principal Palo Bco.	Corto Plazo	A
002	Pavimentación Calle Col. El Caracol Cabecera Municipal	Corto Plazo	DE
003	Pavimentación Callejón La Ladera	Corto Plazo	MENTO
004	Pavimentación Calle San Ignacio De La Cañada	Corto Plazo	AYUNTAMIENTO
005	Pavimentación Calle Camino Real Santa Rita	Corto Plazo	DEL
006	Pavimentación Calle Principal La Cañada	Corto Plazo	H. AYUNTAMIENTO
007	Pavimentación Calle División Del Norte Santa Rita	Corto Plazo	2015
008	Pavimentación Calle El Fraile	Corto Plazo	PLAN GENERAL
009	Pavimentación Calles La Concepción	Corto Plazo	DEL
010	Pavimentación Calle Barrio Santa Ranas El Maluco	Corto Plazo	H. AYUNTAMIENTO
011	Pavimentación Calle San José Santa Rita	Corto Plazo	2015
012	Pavimentación Calle Ocampo Cabecera Municipal	Corto Plazo	PLAN GENERAL
013	Mantenimiento Camino Comunal Terracería Nopalera	Corto Plazo	DEL
014	Mantenimiento Camino Vecinal Terracería Betania – La Oficina	Corto Plazo	H. AYUNTAMIENTO
015	Mantenimiento Camino Vecinal Terracería La Higuera – Agua Caliente	Corto Plazo	2015
016	Mantenimiento Camino Comunal Terracería La Cañada	Corto Plazo	PLAN GENERAL

017	Mantenimiento Camino Comunal Terracería Mesa De Méndez – Mesa Colorada	Corto Plazo
018	Mantenimiento Camino Vecinal Terracería La Ribera - San José Del Refugio	Corto Plazo
019	Mantenimiento Camino Comunal Terracería La Raya	Corto Plazo
020	Construcción Andador Peatonal La Isla - Once Pueblos	Mediano Plazo
021	Construcción Andador Peatonal Cabecera Municipal: La Soledad – Unidad Deportiva	Mediano Plazo
022	Construcción Andador Peatonal El Fraile – Santa Rita	Mediano Plazo
023	Construcción Plaza Cívica La Oficina	Mediano Plazo
024	Construcción Plaza Cívica Barrio Del Santuario Cabecera Municipal	Mediano Plazo
025	Remodelación Plaza Cívica La Concepción	Mediano Plazo
026	Remodelación Plaza Cívica La Noria	Mediano Plazo
027	Construcción Plaza Cívica El Salitre	Mediano Plazo
028	Asfaltación Camino Vecinal Carretas – Santa Rita	Largo Plazo
029	Asfaltación Camino Vecinal San Rafael De Hernández	Largo Plazo
030	Asfaltación Camino Vecinal El Maluco – Santa Elena	Largo Plazo
031	Asfaltación Camino Vecinal Acahuales – La Nopalera	Largo Plazo
032	Asfaltación Camino Vecinal El Sicuicho – Santa Elena	Mediano Plazo
033	Construcción Parador Autobús La Cañada	Corto Plazo
034	Construcción Parador Autobús El Capulín	Corto Plazo
035	Construcción Puente Calle Hidalgo - Ciénega Cabecera Municipal	Largo Plazo
036	Construcción Puente Calle Imss Cabecera Municipal	Largo Plazo
037	Construcción Andador Escalonado El Caracol Cabecera Municipal	Mediano Plazo
038	Construcción Andador Escalonado Maluco – Santa Cruz	Mediano Plazo
039	Construcción Capilla Velación La Isla	Mediano Plazo
040	Construcción Libramiento Betania – Arandas	Largo Plazo
041	Rehabilitación Toril La Ribera - San José Del Refugio	Mediano Plazo
042	Construcción Auditorio Municipal Cabecera Municipal	Mediano Plazo
043	Rehabilitación, Equipamiento Y Mantenimiento Unidad Deportiva Cabecera Municipal	Corto Plazo



044	Remodelación Dif Municipal Cabecera Municipal	Mediano Plazo
045	Construcción Unidad Administrativa Cabecera Municipal	Mediano Plazo
046	Construcción Cancha Usos Múltiples Palo Blanco	Corto Plazo
047	Construcción Cancha Usos Múltiples El Chaveño	Corto Plazo
048	Construcción Cancha Usos Múltiples Col. El Caracol Cabecera Municipal	Corto Plazo
049	Construcción Cancha Usos Múltiples Col. La Soledad Cabecera Municipal	Corto Plazo
050	Construcción Cancha Usos Múltiples La Ladera	Corto Plazo
051	Construcción Cancha Usos Múltiples Agua Blanca	Corto Plazo
052	Construcción Cancha Usos Múltiples Betania	Corto Plazo
053	Construcción Cancha Usos Múltiples Carretas	Corto Plazo
054	Construcción Cancha Usos Múltiples El Fraile	Corto Plazo
055	Construcción Cancha Usos Múltiples La Concepción	Corto Plazo
056	Construcción Cancha Usos Múltiples La Nopalera	Corto Plazo
057	Construcción Cancha Usos Múltiples El Capulín	Corto Plazo
058	Construcción Cancha Usos Múltiples Santa Elena	Corto Plazo
059	Construcción Cancha Usos Múltiples La Noria	Corto Plazo
060	Construcción Cancha De Beisbol La Oficina	Mediano Plazo
061	Construcción Pista De Atletismo Col. Los Capulines La Ribera	Mediano Plazo
062	Construcción Pista De Atletismo Unidad Deportiva Santa Rita	Mediano Plazo
063	Construcción Pista De Atletismo Campo Deportivo Betania	Mediano Plazo
064	Construcción Pista De Atletismo Complejo Deportivo Anexo Auditorio Cabecera Municipal	Largo Plazo
065	Empastado Cancha Deportiva Los Capulines La Ribera	Mediano Plazo
066	Empastado Cancha Deportiva En Unidad Deportiva Cabecera Municipal	Corto Plazo
067	Empastado Cancha Deportiva Complejo Deportivo Anexo Auditorio Cabecera Municipal	Largo Plazo
068	Empastado Cancha Deportiva Unidad Deportiva Santa Rita	Largo Plazo
069	Empastado Cancha Deportiva Betania	Mediano Plazo
070	Empastado Cancha Deportiva El Rosario	Mediano Plazo
071	Empastado Cancha Deportiva San Jerónimo	Mediano Plazo



072	Construcción Unidad Deportiva Santa Rita	Mediano Plazo
072	Complejo Deportivo Aire Libre Anexo Auditorio Cabecera Municipal	Largo Plazo
073	Construcción Rejilla Captación Y Desvió Aguas Pluviales Palo Blanco	Corto Plazo
074	Construcción Rejilla Captación Y Desvió De Aguas Pluviales Las Higueras	Corto Plazo
075	Construcción Rejilla Captación Y Desvió De Aguas Pluviales Santa Rita	Corto Plazo
076	Construcción Rejilla Captación Y Desvió De Aguas Pluviales Once Pueblos	Corto Plazo
077	Construcción Rejilla Captación Y Desvió De Aguas Pluviales Col. Tuna, Caracol Cabecera Municipal	Corto Plazo
078	Perforación Pozo La Nopalera	Mediano Plazo
079	Perforación Pozo La Isla	Mediano Plazo
080	Perforación Pozo Los Capulines La Ribera	Mediano Plazo
081	Construcción Red Drenaje Y Alcantarillado Calle Principal La Cañada	Mediano Plazo
082	Construcción Red Drenaje Y Alcantarillado Calle Principal Mesa De Méndez	Mediano Plazo
083	Construcción Red Drenaje Y Alcantarillado Calle Principal San José La Ribera	Mediano Plazo
084	Construcción Red Drenaje Y Alcantarillado Canta Ranas El Maluco	Mediano Plazo
085	Construcción Red Drenaje Y Alcantarillado Calle Principal San Lorenzo	Mediano Plazo
086	Construcción Red Drenaje Y Alcantarillado Calle Principal San Rafael De Monte Largo	Mediano Plazo
087	Ampliación Red Agua Potable Col. Los Charcos La Ribera	Corto Plazo
088	Ampliación Red Agua Potable Col. Santa Cruz La Ribera	Corto Plazo
089	Ampliación Red Agua Potable La Ladera	Corto Plazo
090	Construcción Depósito Agua Potable La Ribera	Mediano Plazo
091	Entubamiento Vallado Col. De Los Maestros Cabecera Municipal	Corto Plazo
092	Entubamiento Vallado Col. Brisas De La Ciénega Cabecera Municipal	Corto Plazo
093	Entubamiento Vallado Av. Vallarta - Gasolinera Cabecera Municipal	Corto Plazo
094	Entubamiento Vallado Santa Rita	Corto Plazo
095	Construcción De Baños Públicos En Comunidad De El Maluco	Mediano Plazo



096	Construcción Baños Públicos Santa Rita	Mediano Plazo
097	Construcción Baños Públicos Cabecera Municipal	Mediano Plazo
098	Construcción Baños Públicos El Salitre	Mediano Plazo
099	Construcción Casa De Salud Palo Blanco	Largo Plazo
100	Construcción Casa De Salud El Guayabo	Largo Plazo
101	Construcción Casa De Salud Agua Blanca	Mediano Plazo
102	Construcción Casa De Salud El Rosario	Largo Plazo
103	Construcción Casa De Salud Carretas	Mediano Plazo
104	Reubicación Basurero San Jerónimo	Corto Plazo
105	Reubicación Basurero San Elena	Corto Plazo
106	Reubicación Basurero El Salitre	Corto Plazo
107	Campaña Separación De Basura En Todo El Municipio	Corto Plazo
108	Construcción Parques Áreas Verdes Y Juegos Infantiles Los Capulines La Ribera	Largo Plazo
109	Construcción Parques Áreas Verdes Y Juegos Infantiles La Pila La Ribera	Largo Plazo
110	Construcción Parques Áreas Verdes Y Juegos Infantiles Santa Cruz La Ribera	Largo Plazo
111	Construcción Parques Áreas Verdes Y Juegos Infantiles El Salitre	Largo Plazo
112	Construcción Parques Áreas Verdes Y Juegos Infantiles La Concepción	Largo Plazo
113	Construcción Parques Áreas Verdes Y Juegos Infantiles El Rosario	Largo Plazo
114	Construcción Parques Áreas Verdes Y Juegos Infantiles Mesa De Méndez	Largo Plazo
115	Construcción Parques Áreas Verdes Y Juegos Infantiles La Cabecera Municipal	Largo Plazo
116	Rehabilitación Y Proyección Eco Turística Parque La Ciénega Cabecera Municipal	Mediano Plazo
117	Gestión Servicio Telefónico San Ignacio, Mesa De Méndez, El Fraile, Sicuicho, Mirandillas, La Cañada Y El Capulín	Mediano Plazo
118	Camiones Transporte Público Cabecera Y Resto Del Municipio	Mediano Plazo
119	Promoción Programa Seguro Popular Todo El Municipio	Corto Plazo
120	Equipamiento Centros De Salud Todo El Municipio	Mediano Plazo
121	Mejorar Los Servicios Médicos Todo El Municipio	Corto Plazo
122	Mejorar Servicios De Protección Civil Y Ambulancias Todo El Municipio	Corto Plazo
123	Equipar Y Mejorar U.B.R. Todo El Municipio	Mediano Plazo



124	Mantenimiento Escuela El Chaveño	Mediano Plazo
125	Mantenimiento Escuela La Noria	Mediano Plazo
126	Mantenimiento Escuelas Cabecera Municipal	Mediano Plazo
127	Mantenimiento Escuela Betania	Mediano Plazo
128	Mantenimiento Escuela Carretas	Mediano Plazo
129	Mantenimiento Escuela El Rosario	Mediano Plazo
130	Mantenimiento Escuela El Maluco	Mediano Plazo
131	Mantenimiento Escuela La Concepción	Mediano Plazo
132	Otorgar Becas Estudiantes Todo El Municipio	Corto Plazo
133	Construcción Aula Escuela Agua Blanca	Mediano Plazo
134	Construcción Aula Escuela Once Pueblos	Mediano Plazo
135	Construcción Plantel Preparatoria U De G La Ribera	Corto - Mediano Plazo
136	Construcción Plantel Preparatoria Cobaej Cabecera Municipal	Corto - Mediano Plazo
137	Gestión CONALEP Y/O Extensión Universidad De Guadalajara O Ext. Inst. Tecnológico Superior Cabecera Municipal	Mediano Plazo
138	Construcción Pre-Escolar Col. Santa Cruz La Ribera	Mediano Plazo
139	Regularización De Predios Todo El Municipio	Mediano Plazo
140	Gestión Fraccionamiento De Interés Social Cabecera Municipal	Corto Plazo
141	Promoción Servicios Guardería Cabecera Municipal Y Delegaciones	Corto Plazo
142	Instalación Ventanilla Gestoría Agricultura Y Ganadería Todo El Municipio	Corto Plazo
143	Exposición Industrial – Comercial – Artesanal Cabecera Municipal	Corto Plazo
144	Alumbrado Canchas Usos Múltiples Proyectadas Todo El Municipio	Largo Plazo
145	Eficientar Red Alumbrado Público Todo El Municipio	Corto Plazo
146	Ampliar Red Alumbrado Público La Noria, La Concepción, La Ladera, Mesa De Méndez, Col. San José La Ribera, El Capulín, Canta Ranas Del Maluco, El Sicuicho, La Esperanza, Brisas De La Ciénega Cabecera Municipal, Etc.	Corto Plazo
147	Ampliación De Drenaje Y Alcantarillado Cabecera Municipal	Corto Plazo
148	Pavimentación De Calles Cabecera Municipal	Corto Plazo
149	Construcción De Vivienda Cabecera Municipal	Mediano Plazo
150	Apoyo Para Educación Especial Cabecera	Corto Plazo



	Municipal		
151	Servicio De Transporte Cabecera Municipal	Mediano Plazo	
152	Apoyo Con Despesas A Personas Necesitadas Cabecera Municipal	Corto Plazo	
153	Gestionar Proyectos Productivos Cabecera Municipal	Mediano Plazo	
154	Desazolve De Rio Ayo	Mediano Plazo	
155	Premio Al Merito Al Mejor Alumno En Los Diferentes Niveles Educativos En Todo El Municipio	Mediano Plazo	
156	Apoyo Con Uniformes Y Útiles Escolares En Los Niveles De Preescolar Y Primaria En Todo El Municipio	Largo Plazo	
157	Construcción Con Pavimento Hidráulico A Cuatro Carriles En El Tramo Degollado Atotonilco	Largo Plazo	
158	Construcción De Polideportivo Cabecera Municipal	Largo Plazo	
159	Construcción De Unidad Deportiva Barrio El Caracol	Mediano Plazo	
160	Construcción De Parque Recreativo En Barrio El Caracol	Mediano Plazo	
161	Cambio A Lámparas De Alumbrado Público En El Municipio	Corto Plazo	
162	Ampliación De Electrificación La Ribera	Corto Plazo	
163	Ampliación De Drenaje, Alcantarillado	Corto Plazo	
164	Pavimentación De Calles La Ribera	Corto Plazo	
165	Construcción De Vivienda La Ribera	Largo Plazo	
166	Construcción De Escuela Preparatoria U D G La Ribera	Largo Plazo	
167	Apoyo Para Adultos Mayores La Ribera	Mediano Plazo	
168	Ampliación De Electrificación Santa Rita	Corto Plazo	
169	Ampliación De Drenaje Alcantarillado	Corto Plazo	
170	Pavimentación De Calles Santa Rita	Corto Plazo	
171	Construcción De Vivienda Santa Rita	Largo Plazo	
172	Reencarpetamiento De Camino Asfaltado Santa Rita-La Ribera	Corto Plazo	
173	Ampliación De Carretera Santa Rita	Mediano Plazo	
174	Entubamiento De Aguas En El Arroyo Que Atraviesa La Población De Santa Rita	Largo Plazo	
175	Construcción De Arcos En Entrada De La Población Santa Rita	Largo Plazo	
176	Pavimentación A La Entrada Del Panteón Santa Rita	Corto Plazo	
177	Ampliación De Electrificación Betania	Corto Plazo	



178	Ampliación De Drenaje Y Alcantarillado Betania	Corto Plazo
179	Pavimentación De Calles Betania	Corto Plazo
180	Construcción De Vivienda Betania	Largo Plazo
181	Rehabilitación Plaza De Betania	Corto Plazo
182	Terminación De Libramiento Betania	Mediano Plazo
183	Becas Para Estudiantes Betania	Mediano Plazo
184	Mejorar Servicio De Agua Potable Betania	Mediano Plazo
185	Acondicionamiento De Unidad Deportiva Betania	Mediano Plazo
186	Ampliación De Agua Potable Y Drenaje El Salitre	Corto Plazo
187	Ampliación De Luz Eléctrica El Salitre	Corto Plazo
188	Apoyo Para Vivienda El Salitre	Largo Plazo
189	Construcción De Sanitarios El Salitre	Mediano Plazo
190	Terminación De Pavimento En La Avenida Principal La Concepción	Corto Plazo
191	Reubicación De Telesecundaria La Concepción	Corto Plazo
192	Construcción De Barda Perimetral En Escuela Primaria Genaro Rodríguez La Concepción	Mediano Plazo
193	Construcción De Cancha De Usos Múltiples La Concepción	Mediano Plazo
194	Pavimento De Varias Calles La Concepción	Corto Plazo
195	Construcción De Torre Capilla De La Concepción	Largo Plazo
196	Ampliación De Agua Potable Y Drenaje San Rafael De Fernández	Corto Plazo
197	Ampliación De Luz Eléctrica San Rafael De Fernández	Corto Plazo
198	Pavimentación Calles San Rafael De Fernández	Corto Plazo
199	Apoyo Para Construcción De Vivienda La Noria	Largo Plazo
200	Ampliación De Agua Potable Y Drenaje La Noria	Corto Plazo
201	Pavimentación De Calles La Noria	Mediano Plazo
202	Ampliación De Agua Potable Y Drenaje Santa Elena	Corto Plazo
203	Ampliación De Electrificación Santa Elena	Corto Plazo
204	Pavimentación De Calles Santa Elena	Corto Plazo
205	Apoyo Para Construcción De Viviendas Santa Elena	Largo Plazo
206	Construcción De Sanitarios Santa Elena	Mediano Plazo
207	Proyectos Productivos Santa Elena	Corto Plazo
208	Construcción De Puente Peatonal San Jerónimo-Santa Elena	Largo Plazo
209	Rehabilitación De Pozo De Agua Potable San Jerónimo	Corto Plazo
210	Pavimento En Varias Calles San Jerónimo	Mediano Plazo
211	Ampliación De Electrificación San Jerónimo	Corto Plazo
212	Construcción De Carretera Con Asfalto San	Largo Plazo



	Jerónimo - El Maluco	
213	Pavimento En Varias Calles San Jerónimo	Mediano Plazo
214	Pavimento En Varias Calles El Sicuicho	Mediano Plazo
215	Pavimento En Varias Calles Agua Caliente	Mediano Plazo
216	Pavimento En Varias Calles El Fraile	Mediano Plazo
217	Pavimento En Varias Calles San Lorenzo	Mediano Plazo
218	Perforación De Pozo Para Agua Potable La Nopalera	Largo Plazo
219	Ampliación De Red De Agua Y Drenaje La Nopalera	Corto Plazo
220	Terminación De Camino Ecológico De Acceso A La Comunidad La Nopalera	Mediano Plazo
221	Apoyo A La Casa De Salud La Nopalera	Mediano Plazo
222	Apoyo Al Deporte La Nopalera	Corto Plazo
223	Ampliación De Red De Agua Potable Y Drenaje Acahual	Corto Plazo
224	Construcción De Andador En Carretera La Isla-Acahual	Largo Plazo
225	Ampliación De Red De Agua Potable Y Drenaje Los Once Pueblos	Mediano Plazo
226	Ampliación De Luz Eléctrica Los Once Pueblos	Mediano Plazo
227	Construcción De Andador En Carretera La Isla - Once Pueblos-Acahual	Largo Plazo
228	Rehabilitación De Drenaje El Capulín	Corto Plazo
229	Ampliación De Red De Agua Potable El Capulín	Corto Plazo
230	Pavimentación Calles El Capulín	Corto Plazo
231	Ampliación De Red De Agua Potable Y Drenaje San Miguel De Acahual	Mediano Plazo
232	Construcción De Centro De Convivencia San Miguel De Acahual	Largo Plazo
233	Ampliación De Red De Agua Potable Y Drenaje La Raya	Corto Plazo
234	Pavimento De Calles La Raya	Mediano Plazo
235	Construcción De Pavimento Ecológico En Camino De Acceso A La Comunidad La Raya	Mediano Plazo
236	Ampliación De Red De Agua Potable Y Drenaje Mirandillas	Mediano Plazo
237	Ampliación De Luz Eléctrica Mirandillas	Mediano Plazo
238	Pavimentación De Calles Mirandillas	Corto Plazo
239	Reencarpetamiento De Camino Asfaltado La Higuera A La Carretera Federal	Largo Plazo
240	Apoyo Al Deporte La Higuera	Corto Plazo



241	Compra De Terreno Para Escuela Telesecundaria La Higuera	Largo Plazo
242	Pavimentación Calles La Higuera	Corto Plazo
243	Reencarpetamiento De Camino Asfaltado El Guayabo A La Carretera Federal	Largo Plazo
244	Pavimentación De Calles El Guayabo	Corto Plazo
245	Apoyo Al Deporte El Guayabo	Corto Plazo
246	Mantenimiento De La Presa San Onofre	Mediano Plazo
247	Ampliación De Drenaje Los Fresnos	Mediano Plazo
248	Construcción Con Asfalto De Camino De Acceso Betania-Los Fresnos	Largo Plazo
249	Construcción De La Plaza Los Fresnos	Largo Plazo
250	Acondicionamiento De Cancha De Beisbol Los Fresnos	Mediano Plazo
251	Pavimentación De Calles Los Fresnos	Corto Plazo
252	Apoyo Con Despensas A Personas De Escasos Recursos Los Fresnos	Corto Plazo
253	Ampliación De Red De Agua Potable Y Drenaje San José De Betania	Mediano Plazo
254	Ampliación De Luz Eléctrica San José De Betania	Corto Plazo
255	Pavimentación De Calles San José De Betania	Corto Plazo
256	Ampliación De Luz Eléctrica Y Drenaje San Rafael De Montelongo	Corto Plazo
256	Arreglo De Camino De Acceso San Rafael De Montelongo	Mediano Plazo
258	Ampliación De Red De Agua Potable Mesa Del Rayo	Corto Plazo
259	Construcción De Drenaje Mesa Del Rayo	Mediano Plazo
260	Construcción De Pavimento Ecológico En Camino De Acceso A La Comunidad Mesa Del Rayo	Mediano Plazo
261	Ampliación De Agua Potable Y Drenaje La Palma	Corto Plazo
262	Ampliación De Alumbrado Público La Palma	Corto Plazo
263	Construcción De Casa De Salud La Palma	Largo Plazo
264	Construcción De Plaza La Palma	Largo Plazo
265	Apoyo Para Construcción De Vivienda La Palma	Largo Plazo
266	Apoyo Al Deporte La Palma	Corto Plazo
267	Pavimentación De Calles La Palma	Corto Plazo
268	Ampliación Programa Oportunidades La Palma	Mediano Plazo
269	Ampliación De Red De Agua Potable Y Drenaje Las Villas	Mediano Plazo
270	Construcción De Pavimento Ecológico En Camino De Acceso A La Comunidad Las Villas	Largo Plazo



271	Ampliación De Red De Agua Potable Y Drenaje Colonia Villafuerte	Corto Plazo
272	Ampliación De Luz Eléctrica Colonia Villafuerte	Corto Plazo
273	Pavimentación De Calles Colonia Villafuerte	Mediano Plazo
274	Apoyo Al Deporte Colonia Villafuerte	Corto Plazo
275	Trasporte Para Estudiantes Colonia Villafuerte	Corto Plazo
276	Ampliación De Red Agua Potable Y Drenaje La Ladera Grande	Corto Plazo
277	Construcción De Torre Del Templo La Ladera Grande	Largo Plazo
278	Ampliación De Alumbrado Público La Ladera Grande	Corto Plazo
279	Pavimentación De Calles La Ladera Grande	Mediano Plazo
280	Reencarpetamiento De Camino Asfaltado De Acceso A La Comunidad La Ladera Grande	Mediano Plazo
281	Nomenclatura De Calles La Ladera Grande	Corto Plazo
282	Transporte La Ladera Grande	Corto Plazo
283	Reencarpetamiento De Camino Asfaltado De Acceso La Ladera Chica	Mediano Plazo
284	Construcción De Centro De Convivencia La Ladera Chica	Largo Plazo
285	Ampliación De Red De Agua Potable Y Drenaje Cañada De San Ignacio	Mediano Plazo
286	Ampliación De Red Eléctrica Cañada De San Ignacio	Corto Plazo
287	Apoyo Para Construcción De Vivienda Cañada De San Ignacio	Largo Plazo
288	Construcción De Sanitarios Cañada De San Ignacio	Mediano Plazo
289	Ampliación De Red De Agua Potable Y Drenaje Cañada Del Molino	Mediano Plazo
290	Ampliación De Luz Eléctrica Cañada Del Molino	Corto Plazo
291	Construcción De Pavimento Ecológico En Camino De Acceso A La Comunidad Cañada Del Molino	Mediano Plazo
292	Construcción De Deposito Para Agua Potable Mesa De Méndez	Largo Plazo
293	Pavimentación De Calles Mesa De Méndez	Mediano Plazo
294	Ampliación De Red De Drenaje Y Agua Potable Mesa De Méndez	Mediano Plazo
295	Ampliación De Luz Eléctrica La Isla	Corto Plazo
296	Ampliación De Agua Potable Y Drenaje La Isla	Mediano Plazo
297	Desazolve De Abrevaderos La Isla	Mediano Plazo
298	Perforación De Pozo La Isla	Largo Plazo



299	Pavimentación De Calles La Isla	Mediano Plazo
300	Pavimentación De Calle Principal El Bajío	Largo Plazo
301	Ampliación De Red De Agua Potable Y Drenaje Palo Blanco	Mediano Plazo
302	Ampliación De Luz Eléctrica Palo Blanco	Corto Plazo
303	Pavimentación De Calles Palo Blanco	Mediano Plazo
304	Perforación De Pozo Para Agua Potable El Maluco	
305	Construcción De Deposito Y Red De Agua El Maluco	Largo Plazo
306	Construcción De Drenaje El Maluco	Corto Plazo
307	Reencarpetamiento De Camino Asfaltado El Maluco A La Carretera Federal	Mediano Plazo
308	Pavimentación De Calles El Maluco	Mediano Plazo
309	Ampliación Y Reubicación De Postes De La Luz El Maluco	Mediano Plazo
310	Construcción De Canal De Aguas Negras En Col. Las Jaras El Maluco	Mediano Plazo
311	Construcción De Puente En El Arroyo De Acceso A La Comunidad El Maluco	Largo Plazo
312	Acondicionamiento De La Cancha De Futbol El Maluco	Corto Plazo
313	Construcción De Cancha De Usos Múltiples El Maluco	Mediano Plazo
314	Gestionar Que La Escuela Del Chaveño Se Federalice	Mediano Plazo
315	Construcción De Casa De Salud El Chaveño	Largo Plazo
316	Construcción De Plaza El Chaveño	Largo Plazo
317	Ampliación De Drenaje El Rosario	Corto Plazo
318	Construcción De Depósito De Agua Potable El Rosario	Mediano Plazo
319	Pavimentación De Calles El Rosario	Mediano Plazo
320	Ampliación De Red De Agua Potable Y Drenaje Agua Blanca	Corto Plazo
321	Ampliación De Luz Eléctrica Agua Blanca	Mediano Plazo
322	Reencarpetamiento De Camino Asfaltado De Acceso A La Comunidad El Rosario-Agua Blanca	Largo Plazo
323	Construcción De Jardín De Niños Agua Blanca	Largo Plazo
324	Pavimentación De Calles Agua Blanca	Largo Plazo
325	Ampliación De Agua Potable Y Drenaje En La Loma	Mediano Plazo
326	Ampliación De Electrificación La Loma	Mediano Plazo
327	Pavimentación De Calles La Loma	Largo Plazo
328	Ampliación De Red De Agua Potable Y Drenaje	Mediano Plazo



	Carretas	
329	Apoyo Con Despesas Para Personas Necesitadas Carretas	Corto Plazo
330	Atención En Salud Carretas	Mediano Plazo

BIBLIOGRAFÍA

- Enciclopedia de municipios de México.
- Censo de Población y Vivienda INEGI 2010.
- Consejo Nacional de Población.
- CONAPO con base al Conteo de Población y Vivienda 2010.
- Secretaria de Salud Jalisco, COEPO, 2010.
- Régimen Estatal de Protección Social en Salud, Seguro Popular Jalisco, Cierre de Afiliación Diciembre 2010.
- Secretaria de Salud Jalisco, Dirección General de Salud Pública, Jurisdicción IV Ciénega La Barca, PROVAC 2012.
- Secretaria de Salud Jalisco, Jurisdicción IV La Barca, Recursos Humanos 2008.
- Registro de Administración, Ayuntamiento Municipal 2010.
- Secretaria de Salud Jalisco, Jurisdicción IV La Barca, SUIVE 2012.
- Secretaria de Salud Jalisco, Certificados de Defunción, Jurisdicción IV, La Barca, 2012.
- Anuarios estadísticos agrícolas; SAGARPA (Delegación Jalisco); SIAP / SIACAPW.
- SEIJAL, en base a datos proporcionados por SCT.

