

Ayotlán

Gobierno Municipal 2012 - 2015



PLAN DE DESARROLLO MUNICIPAL 2012 - 2030





MENSAJE DEL PRESIDENTE MUNICIPAL

Desde el primer día de nuestro mandato asumimos una gran responsabilidad y un gran compromiso.

“Ver un Ayotlán próspero y con imagen, donde la equidad y la justicia sean pilares fundamentales”. Para ello debemos contar con los instrumentos que permitan la inclusión de la opinión de los ciudadanos y considere sus necesidades expresándolos en proyectos viables, así como los mecanismos que califiquen y valoren el quehacer de nuestra función pública.

Producto de esta política es el Plan Municipal de Desarrollo, que la presente administración 2012-2015 que me honro en presidir, presenta a todos los Ciudadanos, formulado con una visión de futuro cuyas estrategias y líneas de acción plantean su cumplimiento en un horizonte de planeación de 20 años que nos llevará al Ayotlán que todos queremos.

Este esfuerzo social requerirá de un adecuado fortalecimiento de las instituciones municipales y una comunidad organizada, interesada en participar activamente en la solución de los problemas locales.

Corresponde a los ciudadanos de este municipio, agrupados en sus organizaciones, impulsar y apoyar las iniciativas necesarias para actuar en la parte que les corresponde para hacer realidad los proyectos que aquí contemplamos, con la seguridad que este gobierno municipal resolverá activamente aplicando las estrategias del plan con visión al 2030, que se pone en marcha bajo los principios: democrático, incluyente, plural, respetuoso y autosustentable.

PROFR. J. JESUS RODRIGUEZ ROJAS

PLAN MUNICIPAL DE DESARROLLO

Ayotlán, Jalisco

2012 – 2030

PRESENTACIÓN

Es interés y propósito del Ayuntamiento de Ayotlán, es contar con un instrumento de planeación lo suficientemente eficaz y ágil que permita atender los requerimientos y necesidades de la población previstos en el corto y mediano plazo y que impulse y mantengan el desarrollo municipal y lo coloque en una mejor posición dentro del sistema de municipios en el Estado de Jalisco.

Este instrumento requerirá de un adecuado fortalecimiento institucional acorde a las expectativas del desarrollo previstas para el municipio, en el cual estará centrado la creación y el robustecimiento de la dirección de planeación como eje y apoyo no solo de la administración municipal sino de la comunidad organizada, interesada en participar activamente en la solución de los problemas locales. Con ello se busca completar el ciclo Administración – Comunidad como vínculo indispensable hoy en día para garantizar un desarrollo social armónico y económicamente equilibrado.

El presente documento da a conocer el estado que guarda el municipio de Ayotlán en el aspecto económico, social, institucional y medio ambiente; y en las diversas alternativas para impulsar un desarrollo más competitivo de estos sectores consensuados con la sociedad.



ANTECEDENTES HISTÓRICOS

Reseña Histórica

En el año 620 y 623 llegaron los aztecas encontrando el lugar ya poblado por otros grupos indígenas. A unos 10 kilómetros al sur de la población se encuentra un montículo llamado “*Pueblo Viejo*”, que fue el primer asiento de la población.

Al ser conquistado este lugar por los españoles, castellanizaron el nombre náhuatl de “*ayotl*”, llamándolo simplemente “*Ayo*”, y le añadieron el calificativo de “*Chico*” (1521), para distinguirlo del poblado “*Ayo el Grande*” Mpio. de Jesús María, Jal.

Antes de la conquista, tenía, aproximadamente, 15,000 indígenas que vivían diseminados a todo lo largo del *Valle de Coinan*. Dependían del señorío de Coinan y rendían culto a *Ixtlacateotl*, divinidad muy venerada en los contornos del lago de Chapala. Los naturales le habían levantado adoratorios en el cerro de Las Villas.

Cristóbal de Olid, enviado por Hernán Cortés a la conquista de Michoacán en 1521, sujetó y empadronó a los naturales de Ayotl. El Valle de Coinan fue dado en encomienda a Juan Villaseñor, “El Viejo”, quien lo gobernó 9 años. Cuando Nuño de Guzmán llegó a la población, el 16 de febrero de 1530, desconoció los derechos de Villaseñor. Ayo quedó entonces en la jurisdicción de la Nueva Galicia.

Los habitantes de Ayotl participaron en la *Guerra de Mixtón* en 1541, en ese entonces era encomendero Francisco Verdugo. El número de naturales sublevados ascendió a 12,000.

El 26 de octubre de 1541, personalmente, el virrey Antonio de Mendoza asedió el peñol con un poderoso ejército y les dio tan fiera batalla que casi terminó con ellos.

La Estadística de la Provincia de Guadalajara, que data de 1823, ya menciona a “*Ayo el Chico*” como Ayuntamiento. En 1824, Ayo el Chico pertenece al departamento de Atotonilco; y en 1837 al distrito de La Barca.

En 1980 el presidente municipal, *Sergio Lara Sepúlveda*, propuso el cambio el nombre de “*Ayo el Chico*”, que en algún tiempo fue utilizado para diferenciarlo de Ayo el Grande, por el nombre de “*Ayotlán*” (en aquel tiempo tenía una población de unos cinco mil habitantes). El 11 de diciembre de 1980 se aprobó el cambio de nombre mediante el decreto número 10390 el cual fue publicado el 17 de enero de 1981.

En lo que respecta a aspectos políticos Ayotlán ha tenido una vida tranquila, sin embargo, esto se debe al escaso nivel de politización que han tenido los habitantes de este municipio, el cual, hasta el año de 1975, estuvo bajo el poder político del grupo UNI/FEG que encabezaba el ex gobernador de Jalisco, Margarito Ramírez Miranda, quien de hecho nombraba a los candidatos a presidentes municipales y diputados locales en esta región (Genaro Cornejo, Adalberto Gómez, José María Plasencia, José Manuel Correa Ceseña, etc.). En 1977, el entonces gobernador del Estado, Flavio Romero de Velasco, quitó el control político a ese grupo que en lo sucesivo se alejó de la región.



ESCUDO DE ARMAS

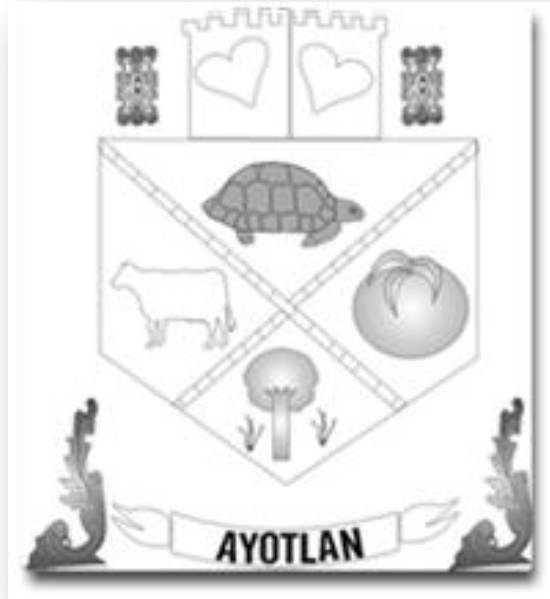

Descripción

Es un escudo de forma completamente estilizada con elementos de la *heráldica española*, está cuartelado en sotuer o en aspa.

En el cuartel superior se aprecia la figura de una *tortuga* puesta de perfil y mirando a la siniestra.

El cuartel del flanco diestro presenta la silueta de un espécimen *bovino* parado y mirando a la diestra.

El cuartel del flanco siniestro ostenta la figura de un *fruto redondo* flanqueado por *dos plantas de agave*.

Y en el cuartel de la punta se incluyó un *frondoso árbol*.
El aspa que parte el escudo se conforma por un *par de cañas* que se cruzan.
Por timbre *dos almenas de castillo* grabadas con *corazones*.

Como adornos exteriores se observan, en el casco del emblema, unos diseños estilizados en ambos flancos.

Debajo de la punta del escudo *una cinta con una leyenda* en el centro, y en ambos flancos está custodiada por unas figuras estilizadas de forma ascendente.

Significado

La *tortuga* representa el topónimo de Ayotlán, que se deriva del vocablo náhuatl “Ayutlán” y que significa “*lugar de tortugas*”. Se presume la existencia de estos quelonios debido a que en la región hay abundancia del vital líquido. Sin embargo, otros estudiosos señalan que Ayotlán significa “*lugar de calabazas*” o “*corazón de agua*”.

La figura del *bovino* representa la importancia de la *actividad pecuaria* en la economía del municipio, de manera especial se refiere a la actividad de la cría de toros de lidia.

El *árbol* alude a la gran variedad de *laureles de la India* que crecen en el territorio municipal, y las *dos plantas de agave* hacen referencia al cultivo de esta planta en la región.

El *fruto redondo* representa la variedad de productos *cítricos* que son cosechados en los terrenos del municipio; asimismo su forma redonda alude al vocablo “*ayótla*” que significa “*donde abundan las calabazas*” ya que, según algunos nahuatlatoles, de esa voz prehispánica se deriva el nombre de la municipalidad.

Las *cañas cruzadas* simbolizan la siembra de *caña criolla* de buena calidad que se realiza en este lugar.

Las *almenas* representan un *castillo* que existía al norte del Cerro del Alacrán.

Los *corazones* simbolizan el enorme *caudal de agua* que existía en la *Ciénega de Tlaxcala*, localizada en el norte de la cabecera municipal.

Las *almenas* están flanqueadas por unas figuras estilizadas que se incluyen como ornamentos.

Este escudo resultó ganador en un concurso celebrado en el municipio en 1984 para elegir un emblema que lo representara; su autor fue el joven *Juan Méndez Méndez*, estudiante de la Escuela Secundaria Morelos SCF053, de esta población.

Fecha de Aprobación

El escudo se aprobó oficialmente el día 19 de julio de 1985 por el H. Ayuntamiento en funciones.

PERSONAJES ILUSTRES

| | |
|---|---|
| Jesús Rivas Tejeda “CHINO RIVAS” | <p>Benefactor, Nació en Ayo El Chico, impulso el deporte, iniciador del glorioso Equipo de Futbol Soccer “Ayense” que llevo a la segunda división. En honor a esta persona el Estadio de Futbol de la Cabecera Municipal lleva su nombre “Chino Rivas”.</p> <p>Este gran personaje terminó sus últimos días en el Seminario de la Ciudad de Guadalajara, Jalisco; impulso a muchos jóvenes a ser sacerdotes; fue un gran ejemplo de disciplina.</p> |
| Luis G. Puerto | Sacerdote y benefactor |
| Rafael Pérez | Sacerdote y benefactor |
| Hilario Velasco | Militar |
| Jesús Arellano Meléndez | <p>Nació en Ayo el Chico, Jalisco, el 5 de septiembre de 1923; murió en la Ciudad de México el 2 de diciembre de 1979. Ensayista, narrador y poeta. Inició sus estudios religiosos en Guadalajara, Jalisco; los continuó, sin terminarlos, en Montezuma, Arizona. Posteriormente estudió en las escuelas de jurisprudencia y en la UNAM.</p> <p>Fue editor de la firma Fuensanta, Metáfora y de la Dirección General de Publicaciones de la UNAM; corresponsal en México del Centre International D’Etudes Poétiques de la Maison Internationales de la Poésie con sede en Bruselas, Bélgica; fundador, director y codirector de <i>El Ojo Literato</i>, <i>Letras de Ayer y Hoy</i>, <i>Litterae</i> y <i>Metáfora</i>. Inventor de los “poelectrones” (poemas diagramados en computadora). Colaboró en <i>Cuadernos del Cocodrilo</i>, <i>Cuadernos del Viento</i>, <i>El Caracol Marino</i>, <i>El Día</i>, <i>El Nacional</i>, <i>Nivel</i>, <i>Novedades</i>, y <i>Poesía y Letras</i>. Premio Margot Valdés Peza 1950.</p> <p>OBRAS PUBLICADAS: Antología: <i>Antología de los 50 poetas contemporáneos de México</i>, Alatorre, 1952. <i>Poetas jóvenes de México</i>, Libro-Mex, Biblioteca Mínima Mexicana, núm. 23, 1955. Cuento: <i>Por un vaso de agua</i>, e.a. 1950. Ensayo: <i>Algunos académicos de la lengua</i>, Moscos de Metáfora, 1958. <i>Cómo presentar los originales</i> (plquette), UNAM, 1970. Poesía: <i>La señal de la luz</i>, Revista Fuensanta, 1950. <i>Poemas. Ahora y en la aurora</i> (plquette), Fuensanta, 1951. <i>Poemas de amarga posesión</i>, GEAR, 1953. <i>Nuevo día</i>, Metáfora, 1956. <i>Desatadura</i> (plquette), Metáfora, 1958. <i>Diálogo</i>, Metáfora, 1960. <i>Poemes Choisis</i>, Profils Poétiques des Pays Latins, Bruselas, 1961. <i>A golpes de</i></p> |

palabra. Panorámica Poética, Luso-Hispánica, Lisboa, 1962. || *Camino Libre*, Cuadernos del Viento, 1962. || *Limpia la madrugada*, Metáfora, 1965. || *Palabra de hombre, poemas 1956-1966*, UNAM, 1966. || *Manifiesto fulgor*, Metáfora, 1967. || *Poesía. La frente al frente y Manifiesto fulgor*, Letras de Ayer y Hoy, 1968. || *Clamor*, Finisterre, 1970. || *El canto del gallo* (poelectrones), Metáfora, 1972.

Hermanas Rivas

Artistas cantautoras

Clemente Aguirre

Nació en Jalisco el 23 noviembre 1828; murió en Guadalajara, Jal., el 24 de octubre de 1900

Compositor e intérprete de instrumentos de aliento. En 1840 sus padres lo enviaron a Guadalajara, a estudiar música bajo la guía de Jesús González Rubio. A los 16 años de edad ingresó como clarinetista a la banda de música del Batallón de Allende, con sede en Lagos de Moreno, Jal.

Se trasladó más tarde a la ciudad de San Luis Potosí, y hacia 1844 marchó al D.F. y cursó dirección orquestal y composición con el maestro José María Pérez de León. Cobró renombre como organizador de bandas militares en la época de la guerra con Estados Unidos, en la cual tomó parte activa (1847).

A partir de 1848 dirigió bandas municipales en Guadalajara y San Luis Potosí. En 1886 logró establecerse definitivamente en Guadalajara, y allí dirigió la banda de la Escuela de Artes.

Entre sus composiciones: “*Luna de Octubre, La hija de las musas y Ecos de México (marcha); vales, mazurcas, polcas, galopes, contradanzas y algunas obras breves de música sacra: misterios del rosario, alabanzas y cánticos a la Virgen María*”. También es autor de una colección de jarabes, sones y cantos.

Sus restos descansan en la rotonda de los Hombres Ilustres de la capital jalisciense.

Antonio Ramírez

Pintor. Nació en Ayotlán, Jalisco, el 12 de mayo de 1918, sus padres fueron Crescencio Ramírez y Felisa González, fue el mayor de la familia. En un tiempo salió a probar suerte a la ciudad de México habiendo trabajado con Diego Rivera. Pintó de 1500 a 2000 cuadros, entre ellos varios murales; participó en varias exposiciones de pintura, su principal obra original fue la Virgen de Guadalupe con el niño en brazos. Su hijo, el profesor Luis Ramírez de la escuela secundaria Morelos, heredó su talento y a la fecha, ha pintado varios cuadros. Don Antonio murió el 1° de abril de 1989, desgraciadamente como casi siempre sucede su talento fue reconocido post-mortem (1918-1989).

CRONOLOGÍA DE HECHOS HISTÓRICOS

| | |
|------|---|
| 1521 | Cristóbal de Olid conquista la región. |
| 1530 | Nuño de Guzmán llega a este territorio, reconquistando a los pueblos que comprendía. |
| 1788 | 14 de junio, se concluye construcción de la torre de la Parroquia de Ayo el Chico. |
| 1844 | 8 de octubre, se decreta la erección de Ayotlán como municipio. |
| 1904 | Se inaugura la Plaza de Armas de la cabecera municipal. Con Kiosco de herrería de procedencia francesa. |
| 1927 | 6 de enero se hizo levantamiento de armas del “ <i>movimiento Cristero</i> ”, fue atacando el pueblo de Ayo el Chico, quemando archivos del registro civil. |
| 1946 | El Papa Pío XII expide decreto de fecha 21 de abril, ordenando la coronación pontificia de Nuestra Señora de la Soledad de Ayo el Chico, delegando al Excmo. Sr. Dr. D. José Garibi Rivera. |
| 1947 | 15 de noviembre <i>Coronación Pontificia</i> de la Imagen de Nuestra Señora de la Soledad. |
| 1958 | Los restos del compositor Clemente Aguirre son trasladados a la Rotonda de Jaliscienses Ilustres en la ciudad de Guadalajara. |
| 1981 | El 17 de enero se publica el decreto número 10390, aprobado el 11 de diciembre de 1980, y en el que el municipio de Ayo el Chico cambia de nombre por el de Ayotlán. |



DIAGNÓSTICO BÁSICO MUNICIPAL

IGUALDAD DE OPORTUNIDADES Y CUIDADO AL MEDIO AMBIENTE

LOCALIZACIÓN GEOGRÁFICA

El municipio de Ayotlán, Jal., se encuentra ubicado a los 20° 20 05 y los 20 ° 37 30 de latitud Norte y entre los 102° 15 00 y los 102° 39 40 de longitud Oeste. Y forma parte de la región Ciénega.

El municipio de Ayotlán colinda al norte con los municipios de Atotonilco el Alto, Arandas y Jesús María; al este con los municipios de Jesús María, Degollado y el estado de Michoacán; al sur con el municipio de la Barca y el estado de Michoacán; al oeste con los municipios de La Barca y Atotonilco el Alto.

Su extensión territorial es de 518.57 Kilómetros cuadrados que representa el 0.647 % del Territorio del Estado de Jalisco.

En su demarcación Política-Territorial Ayotlán pertenece al Distrito Electoral federal y local número 15, con cabecera distrital en el municipio de La Barca, participando además los siguientes municipios: Ocotlán, Jamay, Atotonilco el Alto, Zapotlán del Rey, Tototlán, Ayotlán, Degollado y Jesús María.

Con respecto a su ubicación en el estado de Jalisco pertenece a la Región 04 Ciénega la cual se caracteriza por sus tierras productivas en el maíz, agave, frutas, cítricos y forrajes para animales. La cual está conformada por los siguientes municipios: Atotonilco el Alto, Ayotlán, La Barca, Chápala, Degollado, Jamay, Jocotepec, Ocotlán, Poncitlán, Tizapán el alto, Tototlán, Tuxcueca y Zapotlán del Rey. Por su demarcación en los 125 municipios que conforman el estado; Ayotlán, ocupa la clave 016.

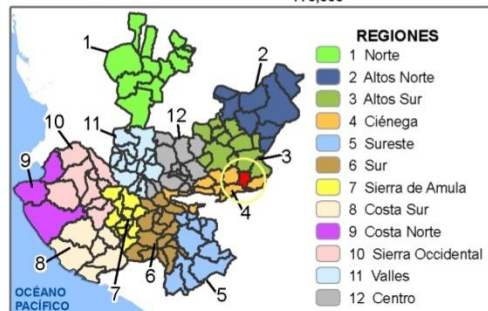
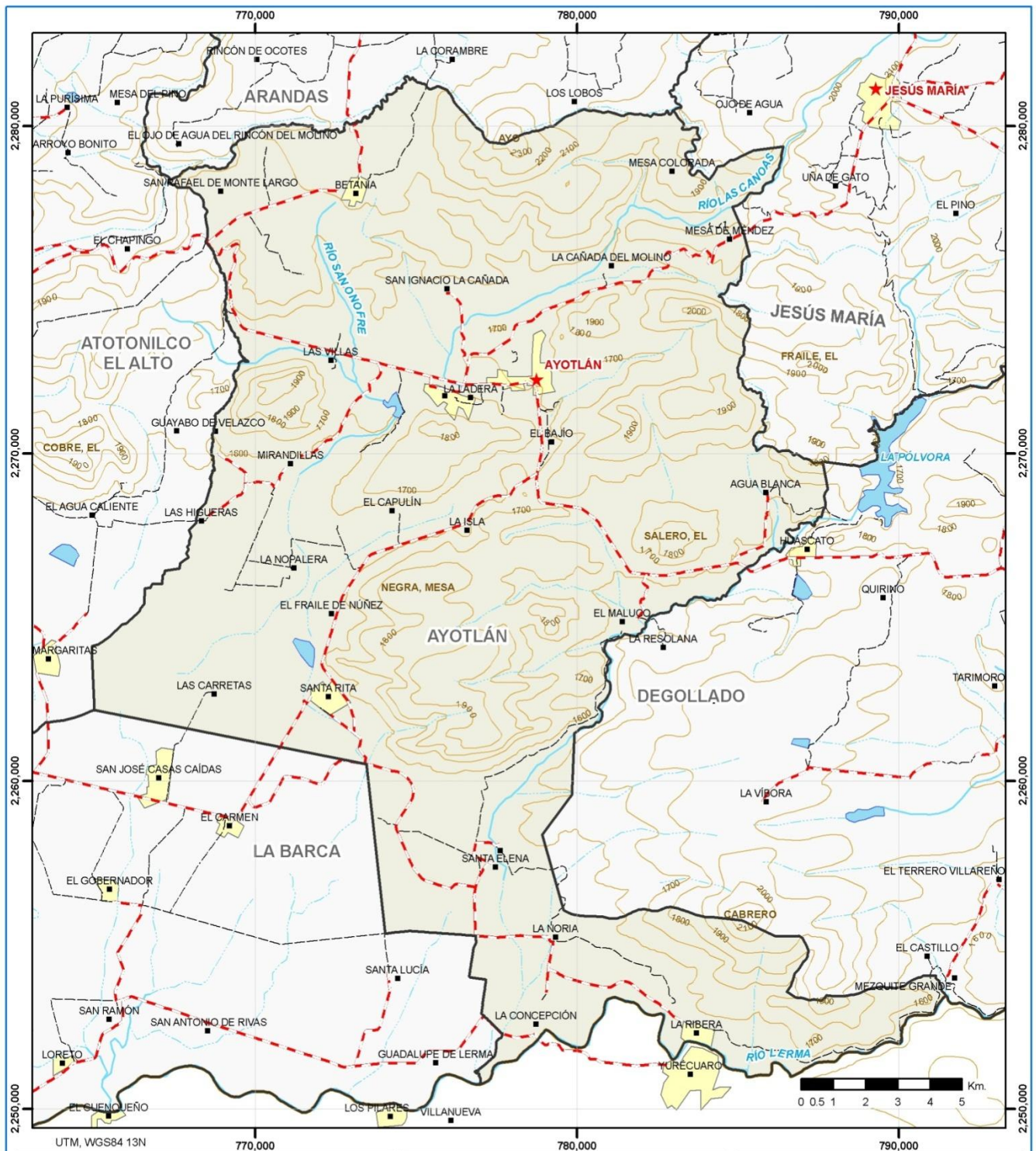

DESCRIPCIÓN FISIOGRAFICA

Altitud

El municipio de Ayotlán se encuentra a una altura aproximada de 1,630 m.s.n.m., entre sus principales elevaciones se encuentra el Cerro Ayotlán a 2,370 m.s.n.m.

Orografía

La mayor parte del territorio está conformada por zonas accidentadas (48%), localizándose al noroeste y al sur de la cabecera municipal, con elevaciones de los 2,300 metros sobre el nivel del mar; las zonas planas (37%) se localizan en el sureste con una altura de 1,600 metros sobre el nivel del mar; y las zonas semiplanas (15%) se localizan en el sur y sureste con alturas desde 1,600 hasta a 1,800 metros.

MEDIO FÍSICO

Geología

Esta región está considerada dentro del período Terciario. El subsuelo está compuesto por caliza, rocas ígneas extrusivas, riolita, andesita, basalto, toba y brecha volcánica; su parte sur es arenosa y arenisca conglomerada.

Recursos naturales

La riqueza natural con que cuenta el municipio está representada por 6,698 hectáreas de bosque donde predominan especies de sabino rey, roble, pino y palo dulce, principalmente.

Clima

En el municipio de Ayotlán se registra un clima semiseco, con invierno y primavera seca y semicálido e invierno benigno. La temperatura media anual es de 19°C, tiene una precipitación media anual de 800.2 milímetros, con régimen de lluvias en junio y julio.

Los vientos dominantes son en dirección sureste casi todo el año, excepto abril y mayo que son del noreste. Los días con heladas en promedio son de 25 al año.

Hidrología

Pertenece a la cuenca Lerma-Chápal-Santiago y a la sub-cuenca Verde- Atotonilco-Turbio. Cuenta con ríos y arroyos como el Atargeo, Los Mezquites, Peña Blanca, Barra

Honda, Cerezos, San Onofre, Charco Verde, Río Chico, Ayo y Sucumuta. Existen varias presas como la de Santa Rita y Agua Caliente; y el canal de riego Mezquite.

Vegetación

La flora está conformada por nopal, roble, mezquite, huizache, pitahaya, pino y palo dulce. Durante el periodo pluvial algunos cerros se cubren de flor de Santa María, flor de anís, flor de San Nicolás, flor de San Juan y Camote de cerro.

Fauna

La ardilla, el zorrillo, el coyote, el conejo, el armadillo, el tejón, el venado, y la liebre habitan esta región así como diversidad de aves de bello plumaje como lo es el gorrión, el ceniztonle, cardenales, la codorniz, las lechuzas, el colibrí; así como las golondrinas que migran en la época de primavera. Existen reptiles, lagartijo llanero, lagartijo escamudo, víboras tipo colarilla, hocico de puerco, víbora de uña, víbora alicante, víbora limpia campos.

Suelos

El territorio está conformado por terrenos que pertenecen al período terciario. El subsuelo está compuesto por caliza, rocas ígneas, riolita, andesita, basalto, toba y brecha volcánica; la parte sur es arenosa y areniscas conglomeradas. En esta zona sus tierras planas y bajas pertenecen al tipo de suelo Verti Sol Pélico adicionado al Luvisol Vértico y en la parte norte el suelo es de tipo predominante Feozem Háplico adicionado al Cambisol Éutrico. El Municipio tiene una superficie territorial de 52,700 hectáreas, de las cuales 17,917 hectáreas son utilizadas con fines agrícolas, 24,442 en la actividad pecuaria, 6,698 son de uso forestal, 213 son suelo urbano y 2,800 hectáreas son improductivas. Una extensión de 33,863. Hectáreas es privada y 18,837 hectáreas son de terreno ejidal; en este Municipio no existe la propiedad comunal.

Uso del Suelo

Predomina el uso agrícola el cual ofrece buenos rendimientos, teniendo algunas tierras de temporal y de riego, abundando más las primeras y teniendo cosechas de trigo, maíz, vegetales, leguminosas y agave entre otros.



CONTAMINACIÓN AMBIENTAL

Erosión de Suelos

La erosión de los suelos en este municipio representa un problema moderado presentándose en las zonas de cultivo, zonas accidentadas y boscosas del territorio municipal.

Las causas de esta situación ambiental obedecen a la deforestación desmedida presentada en años anteriores para la plantación de agave y a la monotonía de cultivos en algunas zonas. Las áreas más afectadas de la población se localizan en las zonas semiplanas y algunas áreas de cultivo cercanas a La Cabecera Municipal, El Palo Blanco, Mesa de Méndez, Agua Blanca, Mirandillas, El Guayabo, Santa Rita, El Maluco, Betania y algunas zonas del Plan.

Las áreas más afectadas en el municipio se encuentran en la porción norte y ocupa aproximadamente un 25% del territorio municipal.

Deforestación

La deforestación en el municipio se puede catalogar como un problema controlable, ya que en periodos atrás se presento una tala inmoderada para el cultivo de agave desmontando grandes áreas boscosas; hoy ha disminuido este problema por el bajo costo del producto. Se tiene conocimiento que este problema se origina por la falta de vigilancia de las autoridades municipales y estatales sumándose a esto la tala clandestina. Las áreas más afectadas por la deforestación se localizan en la zona norte y este del municipio.

Contaminación Hídrica

La contaminación hídrica en el territorio municipal se manifiesta principalmente en ríos y manantiales naturales de manera parcial, debido a un mal sistema de drenaje, residuos de granjas porcícolas y ganaderas y la falta de conciencia ecológica de la población en general. Las zonas más afectadas se ubican en la cabecera municipal manantiales naturales y en zonas agrícolas del centro y sur del municipio como son Ejidos de la Isla, Acahuales, Santa Rita, que son regados por río Ayotlán, y los Ejidos de Mirandillas y Ayotlán que reciben las aguas residuales de la Delegación de Betania. En la actualidad la contaminación hídrica representa para la población una amenaza muy grave ya que parte de los productos vegetales es regada por estas aguas originando graves enfermedades intestinales. Además no contamos con ninguna Planta de Tratamiento de Aguas Negras en todo el municipio.

Otros focos graves de contaminación hídrica son: el que se presenta en el río Ayotlán el cual se genera en la zona de los altos (Municipio de Jesús María), donde se

ubican industrias Tequileras, de las cuales sus aguas residuales llegan hasta este río mencionado.

El otro se encuentra en la Delegación de La Ribera, el cual consiste en que todas las descargas de aguas residuales de las calles verticales al Río Lerma son desalojadas en él, contaminando gravemente al Río y por consiguiente el Lago de Chapala.

Finalmente existe una Planta de tratamiento de Vinazas en la parte poniente del Municipio sobre la carretera a Guadalajara, que amenaza la Zona Agrícola aledaña y algunas comunidades cercanas como Las Villas y La Sabinilla con algún descuido causando serios problemas, es por esto que La Secretaría del Medio Ambiente debe estar en constante vigilancia a dicha empresa.

Residuos Peligrosos

Los residuos sólidos peligrosos que se generan en el territorio municipal, son principalmente de origen industrial (Vinazas) y agrícola generados por todos los agroquímicos que son aplicados a las siembras. Esto ha generado un entorno ecológico-socio-administrativo considerable, que aunque no es un problema grave si es conveniente tenerlo en cuenta.

Contaminación Atmosférica

La contaminación atmosférica en el espacio del territorio municipal tiene su origen principalmente en la emisión de humo provocado por la quema de pastizales y desechos de las cosechas en los meses de abril y mayo.

Las zonas más afectadas son las agrícolas de riego en la parte este, centro y sur del municipio en la actualidad la contaminación atmosférica alcanza proporciones no graves para la salud social, pero si un problema para la atmosfera.

DEMOGRAFÍA



El municipio de Ayotlán pertenece a la región Ciénega, su población en 2010 según el Censo de Población y Vivienda era de 38 mil 291 personas; 48.6 por ciento hombres (18,603) y 51.4 por ciento mujeres (19, 688), los habitantes del municipio representaban el 7.6 por ciento del total regional (ver tabla 1). Comparando este monto poblacional con el del año 2000, se obtiene que la población municipal aumentó un 8.1 por ciento en diez años y se estima para el periodo 2010-2030 una tasa del 24.3 por ciento, estos datos reflejan un crecimiento de la población a lo largo de los años.

**Tabla.- Población por sexo, porcentaje en el municipio
Ayotlán, Jalisco.**

| Clave | No. | Municipio/localidad | Población total 2000 | POBLACIÓN | | 2010 | Mujeres |
|-------------|-----|---------------------|-------------------------|---------------|-------------------------------|---------------|---------------|
| | | | | Total | Porcentaje en el municipio | Hombres | |
| | | 016 AYOTLAN | 35,432 | 38,291 | 100.0 | 18,603 | 19,688 |
| 0001 | 1 | AYOTLAN | 10,131 | 11,724 | 30.6 | 5,666 | 6,058 |
| 0072 | 2 | LA RIBERA | 7,050 | 7,780 | 20.3 | 3,740 | 4,040 |
| 0010 | 3 | BETANIA | 2,959 | 2,782 | 7.3 | 1,364 | 1,418 |
| 0089 | 4 | SANTA RITA | 2,492 | 2,638 | 6.9 | 1,262 | 1,376 |
| 0020 | 5 | LA CONCEPCION | 1,599 | 1,683 | 4.4 | 815 | 868 |

Fuente: Consejo Estatal de Población con base en INEGI, censos y conteos nacionales, 2000-2010.

Por grupos de edades la mayor parte de la población se concentra entre 15 a 29 años, siendo esta el 26.6 por ciento de la población total y se espera que para el 2030 estas se ubiquen de la siguiente forma población de 60 y mas años.

| Censo de Población y Vivienda INEGI 2010 | | |
|--|---------------|---------------------------|
| | Habitantes | Valor como Porcentaje (%) |
| Población Total | 38,291 | |
|  Hombres : | 18,603 | 48.58 % |
|  Mujeres : | 19,688 | 51.42 % |
| Porcentaje de población de 15 a 29 años, 2010 | | 26.6 |
| Porcentaje de población de 15 a 29 años hombres, 2010 | | 26.2 |
| Porcentaje de población de 15 a 29 años mujeres, 2010 | | 27.0 |
| Porcentaje de población de 60 y más años, 2010 | | 10.1 |
| Porcentaje de población de 60 y más años hombres, 2010 | | 10.0 |
| Porcentaje de población de 60 y más años mujeres, 2010 | | 10.2 |
| Relación hombres-mujeres, 2010 | | 94.5 |

Ayotlán en 2010 contaba con 83 localidades, de éstas, 5 eran de dos viviendas y 15 de una. La cabecera municipal de Ayotlán es la localidad más poblada con 11 mil 724 personas, y representaba el 30.6 por ciento de la población, le sigue La Ribera con el 20.3, Betania con el 7.3, Santa Rita con el 6.9 y La Concepción con el 4.4 por ciento del total municipal. Los datos anteriores nos reflejan una alta dispersión y a la vez concentración poblacional.

Los grandes retos de la política de distribución territorial de la población son lograr un equilibrio de la misma dentro del territorio municipal, acorde con un ordenamiento territorial sustentable y aprovechar las ventajas competitivas del municipio.

LOCALIDADES PRINCIPALES DEL MUNICIPIO

| Localidad | Población Total | Población Masculina | Población Femenina |
|---------------|-----------------|---------------------|--------------------|
| AYOTLÁN | 11,724 | 5,666 | 6,058 |
| LA RIBERA | 7,780 | 3,740 | 4,040 |
| BETANIA | 2,782 | 1,364 | 1,418 |
| SANTA RITA | 2,638 | 1,262 | 1,376 |
| LA CONCEPCIÓN | 1,683 | 815 | 868 |
| LA ISLA | 1055 | 494 | 561 |
| LA NORIA | 911 | 459 | 452 |
| SANTA ELENA | 802 | 414 | 388 |
| EL MALUCO | 722 | 354 | 368 |

MIGRACIÓN, MARGINACIÓN Y POBREZA

Intensidad migratoria

El estado de Jalisco tiene una añeja tradición migratoria a Estados Unidos que se remonta hacia los finales del siglo XIX. Se estima que 1.4 millones de personas nacidas en Jalisco habitan en Estados Unidos y que alrededor de 2.6 millones de personas nacidas en aquel país son hijos de padres jaliscienses. De acuerdo al índice de intensidad migratoria calculado por Consejo Nacional de Población (CONAPO) con datos del censo de población de 2010 del INEGI, Jalisco tiene un grado alto de intensidad migratoria, y tiene el lugar decimotercero entre las entidades federativas del país con mayor intensidad migratoria.

Los indicadores de este índice señalan que particularmente en Ayotlán el 13.21 por ciento de las viviendas del municipio se recibieron remesas en 2010, en un 4.81 por ciento se reportaron emigrantes del quinquenio anterior (2005-2010), en el 3.56 por ciento se registraron migrantes circulares del quinquenio anterior, así mismo el 7.25 por ciento de las viviendas contaban con migrantes de retorno del quinquenio anterior.



Tabla Índice y grado de intensidad migratoria e indicadores socioeconómicos Ayotlán, 2010.

| Índice y grado de intensidad migratoria e indicadores socioeconómicos | Valores |
|--|------------------|
| Índice de intensidad migratoria | 1.2563404 |
| Grado de intensidad migratoria | ALTO |
| Total de Viviendas | 8798 |
| % Viviendas que reciben remesas | 13.21 |
| % Viviendas con emigrantes en Estados unidos del quinquenio anterior | 4.81 |
| % Viviendas con migrantes circulares del quinquenio anterior | 3.56 |
| % Viviendas con migrantes de retorno del quinquenio anterior | 7.25 |
| Lugar que ocupa en el contexto estatal | 36 |
| Lugar que ocupa en el contexto nacional | 308 |

Fuente: COEPO con base en estimaciones del CONAPO con base en el INEGI, muestra del diez por ciento del Censo de Población y Vivienda 2010.

Cabe señalar que en el cálculo previo del índice de intensidad migratoria, que fue en el año 2000, la unidad de observación eran los hogares y Ayotlán ocupaba el lugar 93 con grado medio, donde el porcentaje de hogares que recibieron remesas fue el 10.46 por ciento, porcentaje de hogares con emigrantes en Estados Unidos del quinquenio anterior 10.46 por ciento, el 2.33 por ciento de los hogares tenían migrantes circulares del quinquenio anterior y 1.30 por ciento migrantes de retorno.

Tabla . Índice y grado de intensidad migratoria e indicadores socioeconómicos Ayotlán, 2000.

| Índice y grado de intensidad migratoria e indicadores socioeconómicos | Valores |
|--|------------------|
| Índice de intensidad migratoria | 0.5348846 |
| Grado de intensidad migratoria | MEDIO |
| Total de Viviendas | 7245 |
| % Viviendas que reciben remesas | 10.46 |
| % Viviendas con emigrantes en Estados unidos del quinquenio anterior | 11.40 |
| % Viviendas con migrantes circulares del quinquenio anterior | 2.33 |
| % Viviendas con migrantes de retorno del quinquenio anterior | 1.30 |
| Lugar que ocupa en el contexto estatal | 93 |

De acuerdo a los datos de Consejo Nacional de Población y Vivienda (CONAPO) y con base a los resultados del censo 2010, Ayotlán se encuentra clasificado con un índice de marginación medio y ocupa la posición no. 1656 a nivel Nacional. En cuanto al índice de desarrollo humano 2005, Ayotlán se clasifica en medio situándolo a nivel estatal en el lugar no. 1,456. En el tema de intensidad migratoria se clasifica como Alto y se posiciona en el sitio no. 36 estatal y 308 nacional.

Tabla. Pobreza multidimensional

| MEDICIÓN MUNICIPAL DE LA POBREZA 2010 | | | |
|---|-------------------|---------------------------|-------------------------------------|
| Porcentaje de la población, número de personas, número promedio de carencias sociales en los indicadores de pobreza, México, 2010 | | | |
| 14016 Ayotlán, 14 Jalisco | | | |
| Indicadores | Porcentaje | Número de personas | Número promedio de carencias |
| <i>Pobreza</i> | | | |
| Población en situación de pobreza | 74,3 | 27.568 | 2,4 |
| Población en situación de pobreza moderada | 58,5 | 21.731 | 2,1 |
| Población en situación de pobreza extrema | 15,7 | 5.837 | 3,8 |
| Población vulnerable por carencias sociales | 20,6 | 7.649 | 2,2 |
| Población vulnerable por ingresos | 2,2 | 814 | 0,0 |
| Población no pobre y no vulnerable | 2,9 | 1.088 | 0,0 |
| <i>Privación social</i> | | | |
| Población con al menos una carencia social | 94,9 | 35.217 | 2,4 |
| Población con al menos tres carencias sociales | 33,7 | 12.497 | 3,7 |
| <i>Indicadores de carencia social</i> | | | |
| Rezago educativo | 33,9 | 12.576 | 3,1 |
| Acceso a los servicios de salud | 43,0 | 15.963 | 2,9 |
| Acceso a la seguridad social | 87,6 | 32.518 | 2,5 |
| Calidad y espacios de la vivienda | 11,0 | 4.069 | 3,9 |
| Acceso a los servicios básicos en la vivienda | 20,0 | 7.440 | 3,5 |
| Acceso a la alimentación | 30,5 | 11.327 | 3,4 |
| <i>Bienestar económico</i> | | | |
| Población con ingreso inferior a la línea de bienestar mínimo | 38,3 | 14.227 | 2,5 |
| Población con ingreso inferior a la línea de bienestar | 76,5 | 28.382 | 2,4 |

Fuente: Consejo Estatal de Población con base en, estimaciones del CONEVAL con base en INEGI, MCS-ENIGH 2010 y la muestra del Censo de Población y Vivienda.

En la tabla 4 se muestra el porcentaje y número de personas en situación de pobreza, vulnerable por carencias sociales, vulnerable por ingresos y; no pobre y no vulnerable en Ayotlán el 74.3 por ciento de la población se encuentra en situación de pobreza, es decir 27 mil 568 personas comparten esta situación en el municipio, así mismo el 20.6 por ciento (7,649 personas) de la población es vulnerable por carencias sociales; el 2.2 por ciento es vulnerable por ingresos y 2.9 por ciento es no pobre y no vulnerable.

Es importante agregar que el 15.7 por ciento de Ayotlán presentó pobreza extrema, es decir 5 mil 837 personas, y un 58.5 por ciento en pobreza moderada (21,731 personas). De los indicadores de carencias sociales, destaca que el acceso a la seguridad social es la más alta con un 87.6 por ciento, que en términos absolutos se trata de 32 mil 518 habitantes. El que menos porcentaje acumulan es la carencia en calidad y espacios de la vivienda, con el 11.0 por ciento.

¹ La pobreza alimentaria: Es la incapacidad para obtener una canasta básica alimentaria, aún si se hiciera uso de todo el ingreso disponible en el hogar en comprar sólo los bienes de dicha canasta. La pobreza de capacidades: Es la insuficiencia del ingreso disponible para adquirir el valor de la canasta alimentaria y efectuar los gastos necesarios en salud y educación, aun dedicando el ingreso total de los hogares nada más que para estos fines. La pobreza de patrimonio: Es la insuficiencia del ingreso disponible para adquirir la canasta alimentaria, así como realizar los gastos necesarios en salud, vestido, vivienda, transporte y educación, aunque la totalidad del ingreso del hogar fuera utilizado exclusivamente para la adquisición de estos bienes y servicios. Consejo Nacional de Evaluación de la Política de Desarrollo Social (julio 2007), Mapas de Pobreza en México, México, p. 4.



A manera de recapitulación, el municipio de Ayotlán en 2010 ocupaba a nivel estatal el lugar 38 en el índice de marginación con un grado medio, en pobreza multidimensional se localiza en el lugar 12, con el 58.5 por ciento de su población en pobreza moderada y 15.7 por ciento en pobreza extrema; y en cuanto al índice de intensidad migratoria el municipio tiene un grado alto y ocupa el lugar 36 entre todos los municipios del estado.

| Marginacion Pobreza Multidimensional Intensidad Migratoria | | | | | | | | | |
|--|--------------------|-----------|----------|-------|----------|---------|-------|----------|-------|
| Clave | Municipio | Población | Grado | Lugar | Moderada | Extrema | Lugar | Grado | Lugar |
| 14 | Jalisco | 7,350,682 | Bajo | 27 | 32.0 | 4.9 | 23 | Alto | 13 |
| 013 | Atotonilco el Alto | 57,717 | Bajo | 85 | 49.3 | 7.3 | 67 | Medio | 99 |
| 016 | Ayotlán | 38,291 | Medio | 38 | 58.5 | 15.7 | 12 | Alto | 36 |
| 018 | La Barca | 64,269 | Bajo | 96 | 52.6 | 7.0 | 57 | Medio | 93 |
| 030 | Chápala | 48,839 | Muy bajo | 118 | 42.6 | 5.5 | 93 | Bajo | 106 |
| 033 | Degollado | 21,132 | Medio | 48 | 56.9 | 10.2 | 24 | Muy alto | 2 |
| 047 | Jamay | 22,881 | Bajo | 84 | 54.3 | 6.5 | 53 | Medio | 77 |
| 050 | Jocotepec | 42,164 | Bajo | 82 | 42.4 | 13.3 | 70 | Medio | 94 |
| 063 | Ocotlán | 92,967 | Muy Bajo | 117 | 24.2 | 3.8 | 122 | Bajo | 113 |
| 066 | Poncitlán | 48,408 | Bajo | 59 | 44.0 | 21.2 | 34 | Medio | 85 |
| 096 | Tizapan el Alto | 20,857 | Bajo | 68 | 58.0 | 10.7 | 20 | Alto | 25 |
| 105 | Tototlán | 21,817 | Bajo | 69 | 46.2 | 9.5 | 71 | Alto | 53 |
| 107 | Tuxcueca | 6,316 | Bajo | 64 | 48.2 | 8.3 | 68 | Medio | 74 |
| 123 | Zapotlán del Rey | 17,585 | Medio | 31 | 52.1 | 7.9 | 56 | Alto | 62 |

| LOCALIDAD | Población total | Viviendas particulares habitadas | % Población de 15 años o más analfabeta | % Población de 15 años o más sin primaria completa | % Viviendas particulares habitadas sin excusado | % Viviendas particulares habitadas sin energía eléctrica | % Viviendas particulares habitadas sin disponibilidad de agua entubada | Promedio de ocupantes por cuarto en viviendas particulares habitadas | % Viviendas particulares habitadas con piso de tierra | % Viviendas particulares habitadas que no disponen de refrigerador | Índice de marginación | Grado de marginación | Índice de marginación escala 0 a 100 | Lugar que ocupa en el contexto nacional | Lugar que ocupa en el contexto estatal |
|---|-----------------|----------------------------------|---|--|---|--|--|--|---|--|-----------------------|----------------------|--------------------------------------|---|--|
| 1 Ayotlán | 11 724 | 2 757 | 9,24 | 32,10 | 1,12 | 0,29 | 1,13 | 1,20 | 2,33 | 8,02 | -1,0522 | Medio | 6,2985 | 96 110 | 5 065 |
| 2 Acahualtes (San Miguel de Acahualtes) | 96 | 24 | 8,82 | 32,35 | 20,83 | 0,00 | 0,00 | 1,33 | 8,33 | 8,33 | -0,8668 | Medio | 7,7705 | 87 530 | 4 117 |
| 3 Agua Blanca | 166 | 44 | 8,11 | 44,14 | 2,27 | 0,00 | 9,09 | 1,06 | 2,27 | 4,55 | -0,9765 | Medio | 6,8998 | 92 796 | 4 698 |
| 4 Agua Caliente | 18 | 7 | 13,33 | 53,33 | 42,86 | 0,00 | 100,00 | 0,75 | 14,29 | 28,57 | -0,1479 | Alto | 13,4782 | 50 705 | 1 638 |
| 8 El Bajío | 84 | 21 | 5,17 | 35,09 | 14,29 | 0,00 | 0,00 | 1,18 | 0,00 | 9,52 | -1,0148 | Medio | 6,5959 | 94 507 | 4 881 |
| 10 Betania | 2 782 | 650 | 11,46 | 45,54 | 1,23 | 0,31 | 1,39 | 1,24 | 3,40 | 10,31 | -0,8580 | Medio | 7,8405 | 87 073 | 4 078 |
| 11 La Cañada del Molino | 56 | 17 | 25,00 | 52,08 | 11,76 | 0,00 | 17,65 | 1,10 | 35,29 | 29,41 | -0,2150 | Alto | 12,9451 | 53 732 | 1 747 |
| 12 El Capulín | 80 | 19 | 8,62 | 34,48 | 5,26 | 0,00 | 0,00 | 1,14 | 0,00 | 10,53 | -0,1035 | Medio | 6,4350 | 95 372 | 4 988 |
| 14 Carretas | 127 | 41 | 26,53 | 48,98 | 7,32 | 0,00 | 0,00 | 0,98 | 4,88 | 17,07 | -0,6266 | Alto | 9,6776 | 74 662 | 2 949 |
| 17 El Cerrito de Lira | 23 | 7 | 26,32 | 47,37 | 14,29 | 0,00 | 0,00 | 1,05 | 0,00 | 14,29 | -0,6361 | Alto | 9,6025 | 75 173 | 2 991 |
| 19 La Colonia de Villafuerte | 427 | 96 | 5,13 | 29,37 | 3,13 | 1,05 | 1,04 | 1,29 | 2,08 | 10,42 | -1,0771 | Bajo | 6,1014 | 97 139 | 5 182 |
| 20 La Concepción | 1 683 | 405 | 7,87 | 33,33 | 4,44 | 0,25 | 0,50 | 1,23 | 1,48 | 13,33 | -1,0056 | Medio | 6,6692 | 94 096 | 4 838 |
| 24 El Chaveño | 165 | 38 | 14,91 | 62,28 | 21,05 | 2,78 | 2,78 | 1,76 | 16,67 | 31,58 | -0,1519 | Alto | 13,4460 | 50 890 | 1 645 |
| 27 La Esperanza | 20 | 6 | 23,08 | 46,15 | 0,00 | 0,00 | 0,00 | 1,00 | 0,00 | 16,67 | -0,7709 | Alto | 8,5322 | 82 470 | 3 613 |
| 29 El Fraile | 194 | 46 | 7,32 | 35,00 | 10,87 | 2,17 | 10,87 | 1,25 | 4,35 | 17,39 | -0,8635 | Medio | 7,7968 | 87 381 | 4 103 |
| 30 Los Fresnos (La Oficina) | 251 | 57 | 13,25 | 53,02 | 5,26 | 1,75 | 1,75 | 1,36 | 3,51 | 7,02 | -0,7145 | Alto | 8,9796 | 79 402 | 3 328 |
| 33 El Guayabo | 243 | 63 | 10,22 | 39,34 | 12,70 | 3,17 | 9,52 | 1,29 | 0,00 | 28,57 | -0,7233 | Alto | 8,9102 | 79 865 | 3 371 |
| 35 Las Higueras | 415 | 107 | 8,11 | 42,18 | 7,48 | 0,00 | 0,00 | 1,47 | 0,00 | 7,48 | -0,8808 | Medio | 7,6594 | 88 239 | 4 200 |
| 37 La Huerta Grande | 37 | 8 | 14,29 | 60,71 | 12,50 | 0,00 | 0,00 | 1,12 | 0,00 | 0,00 | -0,7322 | Alto | 8,8392 | 80 346 | 3 419 |
| 38 La Isla | 1 055 | 278 | 8,69 | 42,54 | 3,60 | 1,08 | 0,36 | 1,07 | 6,50 | 7,19 | -0,9509 | Medio | 7,1028 | 91 640 | 4 562 |
| 39 El Jiral | 28 | 7 | 7,14 | 42,86 | 42,86 | 0,00 | 100,00 | 1,47 | 28,57 | 0,00 | -0,2063 | Alto | 13,0140 | 53 340 | 1 738 |
| 40 Ladera Chica | 177 | 45 | 13,85 | 35,16 | 6,67 | 0,00 | 4,44 | 1,06 | 2,22 | 6,67 | -0,9705 | Medio | 6,9471 | 92 541 | 4 672 |
| 43 El Maluco | 722 | 166 | 12,83 | 37,79 | 10,24 | 1,81 | 3,61 | 1,33 | 5,42 | 12,05 | -0,7995 | Alto | 8,3047 | 83 992 | 3 766 |
| 46 Mesa Colorada | 26 | 6 | 28,00 | 52,00 | 33,33 | 0,00 | 0,00 | 1,30 | 50,00 | 33,33 | 0,0701 | Alto | 15,2088 | 41 687 | 1 318 |
| 47 Mirandillas | 592 | 149 | 9,16 | 35,42 | 6,04 | 1,34 | 2,68 | 1,24 | 4,05 | 10,74 | -0,9410 | Medio | 7,1813 | 91 180 | 4 518 |
| 48 Monte Largo de los García (Monte Largo) | 52 | 10 | 18,52 | 55,56 | 10,00 | 10,00 | 30,00 | 1,53 | 10,00 | 50,00 | -0,1025 | Alto | 13,8380 | 48 754 | 1 571 |
| 49 La Nopalera | 351 | 86 | 11,90 | 36,54 | 12,79 | 1,16 | 2,33 | 1,44 | 1,16 | 20,93 | -0,7622 | Alto | 8,6009 | 82 019 | 3 571 |
| 50 La Noria | 911 | 224 | 13,05 | 42,17 | 11,61 | 2,23 | 3,15 | 1,41 | 2,24 | 14,73 | -0,7281 | Alto | 8,8716 | 80 134 | 3 399 |
| 51 El Ojo de Agua | 16 | 4 | 20,00 | 40,00 | 0,00 | 0,00 | 0,00 | 1,23 | 0,00 | 0,00 | -0,9081 | Medio | 7,4424 | 89 614 | 4 342 |
| 52 Los Once Pueblos | 110 | 30 | 17,33 | 58,11 | 36,67 | 3,33 | 0,00 | 1,45 | 6,67 | 13,33 | -0,3417 | Alto | 11,9390 | 59 671 | 2 004 |
| 53 La Palma (La Angostura) | 668 | 146 | 16,26 | 55,69 | 6,16 | 0,00 | 27,78 | 1,38 | 3,47 | 17,81 | -0,5017 | Alto | 10,6688 | 68 042 | 2 497 |
| 54 Mesa de Méndez | 79 | 25 | 40,98 | 72,13 | 40,00 | 0,00 | 4,00 | 0,94 | 20,00 | 28,00 | 0,1452 | Alto | 15,8051 | 38 878 | 1 245 |
| 55 Palo Blanco | 116 | 33 | 12,20 | 32,10 | 15,15 | 3,03 | 6,06 | 0,96 | 9,09 | 12,12 | -0,8950 | Medio | 7,5471 | 88 951 | 4 275 |
| 69 El Quinto (El Tobillo) | 91 | 21 | 15,15 | 52,31 | 14,29 | 0,00 | 4,76 | 1,40 | 0,00 | 0,00 | -0,7022 | Alto | 9,0775 | 78 730 | 3 268 |
| 70 La Raya | 57 | 13 | 13,51 | 25,00 | 7,69 | 0,00 | 0,00 | 1,36 | 0,00 | 0,00 | -1,0571 | Medio | 6,2600 | 96 300 | 5 088 |
| 71 Mesa del Rayo (El Rayo) | 46 | 11 | 46,67 | 73,33 | 63,64 | 9,09 | 54,55 | 1,64 | 9,09 | 36,36 | 0,7515 | Muy alto | 20,6176 | 21 579 | 760 |
| 72 La Ribera | 7 780 | 1 691 | 13,19 | 40,67 | 3,84 | 0,89 | 1,91 | 1,42 | 6,19 | 17,03 | -0,7548 | Alto | 8,6600 | 81 599 | 3 535 |
| 73 El Rosario | 252 | 73 | 4,68 | 28,57 | 2,74 | 0,00 | 0,00 | 0,97 | 0,00 | 1,37 | -1,2593 | Bajo | 4,6549 | 102 787 | 5 826 |
| 75 El Salitre (La Bolsa) | 388 | 73 | 14,35 | 36,40 | 8,22 | 4,11 | 4,11 | 1,80 | 0,00 | 21,92 | -0,6393 | Alto | 9,5768 | 75 336 | 3 004 |
| 79 San Jerónimo | 557 | 166 | 15,88 | 46,14 | 8,43 | 1,81 | 1,20 | 0,91 | 4,82 | 16,87 | -0,7870 | Alto | 8,4042 | 83 354 | 3 710 |
| 80 San José de Betania (El Piojo) | 148 | 34 | 20,20 | 72,45 | 14,71 | 0,00 | 11,76 | 1,38 | 0,00 | 20,59 | -0,2959 | Alto | 12,3028 | 57 495 | 1 890 |
| 81 San José del Refugio | 57 | 10 | 8,82 | 29,41 | 20,00 | 0,00 | 0,00 | 1,84 | 0,00 | 10,00 | -0,8087 | Alto | 8,2316 | 84 473 | 3 814 |
| 82 Cañada de San Ignacio | 716 | 170 | 12,90 | 40,87 | 8,82 | 2,38 | 6,55 | 1,34 | 4,17 | 7,65 | -0,7959 | Alto | 8,3333 | 83 787 | 3 747 |
| 83 San Lorenzo | 79 | 18 | 23,08 | 57,69 | 22,22 | 0,00 | 5,56 | 1,25 | 5,56 | 0,00 | -0,5039 | Alto | 10,6514 | 68 174 | 2 507 |
| 85 San Rafael de Hernández (San Rafael) | 29 | 8 | 15,38 | 57,69 | 25,00 | 0,00 | 0,00 | 1,16 | 12,50 | 25,00 | -0,4271 | Alto | 11,2614 | 64 093 | 2 267 |
| 86 San Rafael de Montelargo | 36 | 7 | 13,33 | 53,33 | 28,57 | 14,29 | 14,29 | 1,57 | 14,29 | 14,29 | -0,2810 | Alto | 12,4211 | 56 776 | 1 862 |
| 87 Santa Elena de la Cruz | 802 | 181 | 13,99 | 42,69 | 10,50 | 0,00 | 0,00 | 1,26 | 2,21 | 25,41 | -0,7182 | Alto | 8,9501 | 79 603 | 3 349 |
| 89 Santa Rita | 2 638 | 713 | 11,55 | 37,77 | 1,40 | 0,56 | 9,97 | 0,97 | 4,09 | 8,98 | -0,9805 | Medio | 6,8683 | 92 955 | 4 715 |
| 93 Colonia Lázaro Cárdenas (El Sicuicho) | 47 | 11 | 8,33 | 41,67 | 18,18 | 0,00 | 0,00 | 1,21 | 0,00 | 0,00 | -0,9371 | Medio | 7,2126 | 90 998 | 4 498 |
| 95 La Tijera | 45 | 11 | 7,14 | 35,71 | 45,45 | 0,00 | 81,82 | 1,22 | 0,00 | 18,18 | -0,4757 | Alto | 10,8754 | 66 659 | 2 414 |
| 100 Torneros | 30 | 5 | 12,50 | 25,00 | 100,00 | 0,00 | 60,00 | 1,67 | 40,00 | 20,00 | 0,1423 | Alto | 15,7820 | 38 991 | 1 249 |
| 101 La Providencia | 28 | 7 | 11,76 | 47,06 | 57,14 | 0,00 | 0,00 | 1,27 | 0,00 | 28,57 | -0,4249 | Alto | 11,2788 | 63 969 | 2 257 |
| 103 Las Villas | 44 | 15 | 17,07 | 48,78 | 40,00 | 6,67 | 0,00 | 1,10 | 6,67 | 20,00 | -0,4524 | Alto | 11,0604 | 65 404 | 2 344 |
| 108 San Miguel de Acahualtes | 50 | 11 | 7,32 | 45,00 | 18,18 | 0,00 | 0,00 | 1,47 | 0,00 | 0,00 | -0,8458 | Medio | 7,9375 | 86 456 | 4 017 |
| 114 El Capulín Blanco (Los Quiroz) | 55 | 11 | 23,68 | 43,24 | 0,00 | 0,00 | 0,00 | 1,25 | 9,09 | 0,00 | -0,7619 | Alto | 8,6034 | 82 000 | 3 566 |
| 115 El Alacrán | 37 | 8 | 5,26 | 11,11 | 0,00 | 12,50 | 37,50 | 1,03 | 0,00 | 12,50 | -1,1584 | Bajo | 5,4554 | 100 084 | 5 509 |
| 117 La Ladera Grande | 476 | 121 | 8,18 | 34,47 | 4,13 | 1,68 | 1,65 | 1,23 | 4,13 | 9,92 | -0,9821 | Medio | 6,8556 | 93 051 | 4 725 |
| 122 Bajío | 25 | 6 | 26,67 | 66,67 | 16,67 | 0,00 | 50,00 | 1,47 | 0,00 | 16,67 | -0,1369 | Alto | 13,5655 | 50 250 | 1 614 |
| 124 El Caracol | 11 | 3 | 9,09 | 9,09 | 0,00 | 0,00 | 0,00 | 1,00 | 0,00 | 0,00 | -1,4127 | Muy bajo | 3,4372 | 105 106 | 6 055 |
| 133 La Estación de Acahualtes (El Volantín) | 94 | 22 | 5,77 | 42,31 | 18,18 | 0,00 | 0,00 | 1,25 | 4,55 | 13,64 | -0,8379 | Medio | 7,9998 | 86 028 | 3 973 |
| 152 La Posta | 28 | 6 | 0,00 | 7,14 | 0,00 | 0,00 | 0,00 | 1,27 | 0,00 | 0,00 | -1,4717 | Muy bajo | 2,9688 | 105 638 | 6 102 |
| 161 El Salto (Rincón del Salto) | 18 | 5 | 38,46 | 53,85 | 60,00 | 80,00 | 100,00 | 1,20 | 20,00 | 80,00 | 1,2399 | Muy alto | 24,4954 | 13 050 | 513 |
| 167 La Ciénega | 30 | 9 | 25,00 | 56,25 | 22,22 | 0,00 | 11,11 | 1,07 | 0,00 | 11,11 | -0,4965 | Alto | 10,7103 | 67 757 | 2 478 |

EDUCACIÓN

Infraestructura

La infraestructura educativa de Ayotlán, está integrada por 37 centros educativos de nivel preescolar atendidos por 74 docentes; 51 primarias atendidas por 226 docentes, 17 secundarias o telesecundarias con 111 profesores, 5 escuelas de nivel medio superior con 39 docentes, en cuanto a la educación de nivel superior no contamos con ningún centro educativo en el municipio, pero si en la región como lo es en Ocotlán, La Barca y Atotonilco, donde hay centros universitarios de la Universidad de Guadalajara.

| Periodo Escolar | Nivel Educativo | Nº Escuelas | Nº Alumnos | Nº Grupos | Nº Docentes |
|--------------------|--------------------|-------------|------------|-----------|-------------|
| 2009 - 2010 | Educación Inicial | 0 | 0 | 0 | 0 |
| | Profesional Medio | 0 | 0 | 0 | 0 |
| | Educación Especial | 5 | 423 | 29 | 29 |
| | Bachillerato | 5 | 728 | 28 | 39 |
| | Secundaria | 17 | 1,592 | 74 | 111 |
| | Preescolar | 37 | 1,552 | 95 | 74 |
| | Primaria | 51 | 5,489 | 312 | 226 |

Cobertura

La cobertura educativa es definida como el porcentaje de alumnos atendidos por el sistema educativo en relación a la población que representa la edad para cursar el nivel educativo de formación correspondiente.

El comportamiento de la cobertura de la demanda educativa entre los ciclos 2008, 2009, 2010, 2011 y 2012 se puede observar en el siguiente cuadro.

Tabla. Porcentaje % de la Cobertura

| AYOTLAN | 2008 | 2009 | 2010 | 2011 | 2012 | Valor Actual |
|---|-------|-------|-------|-------|-------|--------------|
| Cobertura preescolar (3 a 5 años) | 62.32 | 62.32 | 64.13 | ---- | 62.88 | 62.88 |
| Cobertura primaria (6 a 12 años) | 100 | 100 | 100 | 95.2 | 91.5 | 91.5 |
| Cobertura en educación secundaria | 63.36 | 63.36 | 64.64 | 66.69 | 80.72 | 80.72 |
| Cobertura media superior (16 a 18 años) | 33.44 | 33.44 | 35.32 | 39.53 | 31.55 | 31.55 |
| Cobertura superior (incluye posgrado) (19 a 24 años) | 0 | 0 | 0 | 0 | 0 | 0 |

Reprobación, Deserción y Eficiencia Terminal

A continuación se hace un análisis de los indicadores de reprobación, deserción y eficiencia terminal y reprobación con el fin de tener un panorama sobre el estado que guarda la educación en el municipio. **Reprobación:** Expresa el número o porcentaje de alumnos que no han obtenido los conocimientos establecidos para un grado o curso y por lo tanto se ven en la necesidad de repetirlo. **Deserción:** Se refiere al porcentaje de alumnos que abandonan las actividades escolares antes de terminar un grado o nivel de estudios.

Eficiencia Terminal: Es el porcentaje de alumnos que termina un nivel educativo dentro del tiempo establecido. **Nivel de logro académico:** Estima en qué medida, los estudiantes logran adquirir la totalidad de los conocimientos y habilidades propios del grado que cursan. El comportamiento de los indicadores descritos para los ciclos 2007-2017 se establecen en el siguiente cuadro.

Indicadores Educativos

Tabla. Indicador de Reprobación

| AYOTLAN | <u>2008</u> | <u>2009</u> | <u>2010</u> | <u>2011</u> | <u>2012</u> | <u>Valor Actual</u> |
|----------------------------|-------------|-------------|-------------|-------------|-------------|---------------------|
| Reprobación primaria | 5.15 | 5.15 | 4.27 | 4.42 | 3.28 | 3.28 |
| Reprobación secundaria | 12.41 | 12.41 | 9.6 | 9.02 | 6.6 | 6.6 |
| Reprobación media superior | 25.59 | 25.59 | 9.71 | 13.72 | 9.16 | 9.16 |

| AYOTLAN | <u>2008</u> | <u>2009</u> | <u>2010</u> | <u>2011</u> | <u>2012</u> | <u>Valor Actual</u> |
|--------------------------|-------------|-------------|-------------|-------------|-------------|---------------------|
| Deserción Primaria | 2.16 | 2.16 | 1.92 | 1.69 | 2.59 | 2.59 |
| Deserción secundaria | 9.34 | 9.34 | 8.3 | 11.12 | 7.24 | 7.24 |
| Deserción media superior | 0 | 0 | 15.46 | 5.63 | 8.9 | 8.9 |

| AYOTLAN | <u>2008</u> | <u>2009</u> | <u>2010</u> | <u>2011</u> | <u>2012</u> | <u>Valor Actual</u> |
|------------------------------------|-------------|-------------|-------------|-------------|-------------|---------------------|
| Eficiencia terminal primaria | 82.6 | 82.6 | 88.6 | 84.96 | 82.14 | 82.14 |
| Eficiencia terminal secundaria | 69.75 | 69.75 | 74.08 | 75.66 | 76.61 | 76.61 |
| Eficiencia terminal media superior | 100 | 100 | 100 | 81.86 | 76.35 | 76.35 |

En cuanto al grado promedio de escolaridad, durante el periodo 2008-2012, se obtuvo un incremento de 0.74 puntos porcentuales al pasar de 5.26 a 6 grados. Para el 2012 su grado promedio de escolaridad lo ubica 3 puntos por debajo de la media estatal, lo que significa que la población del municipio no tiene primaria terminada.

| AYOTLAN | <u>2008</u> | <u>2009</u> | <u>2010</u> | <u>2011</u> | <u>2012</u> | <u>Valor Actual</u> |
|-------------------------------|-------------|-------------|-------------|-------------|-------------|---------------------|
| Grado promedio de escolaridad | 5.26 | 5.26 | 5.26 | 6 | 6 | 6 |

CULTURA

En lo que respecta a cultura, el municipio tiene graves limitaciones de espacios dedicados a la expresión cultural, los principales espacios físicos que dispone el municipios son la casa de la Cultura ubicada en la Cabecera Municipal, el cual es un edificio construido a finales del 2003. Consta de dos plantas, estilo modernista con un domo en su parte central, con cuatro salones para eventos culturales y una Biblioteca Pública en su interior.



Dentro de los principales eventos artísticos culturales, promovidos por el municipio se encuentran los siguientes:

| MES | DIAS | EVENTO | LOCALIDAD |
|----------------|----------|---------------------------------|----------------------------|
| ENERO- FEBRERO | 25 AL 02 | FIESTAS PATRONALES | BETANIA |
| FEBRERO | 24 | DIA DE LA BANDERA | AYOTLAN |
| MARZO | 8 | DIA INTERNACIONAL DE LA MUJER | AYOTLAN |
| MARZO | 17 al 22 | EXTENCION CULTURAL | AYOTLAN |
| MARZO | 21 | DESFILE DEL DIA DE LA PRIMAVERA | AYOTLAN |
| ABRIL | 10 | FERIA TURISTICA | AYOTLAN |
| ABRIL | 10 AL 17 | FESTIVAL DEL FOLKLOR | AYOTLAN |
| ABRIL | 23 | MARATON DEL LIBRO | AYOTLAN |
| ABRIL | | SEMANA SANTA | AYOTLAN |
| ABRIL | | DIA DEL NIÑO | AYOTLAN Y SUS DELEGACIONES |
| MAYO | | DIA DE LAS MADRES | AYOTLAN Y SUS DELEGACIONES |
| MAYO | 14 AL 19 | FIESTAS PATRONALES | SANTA RITA |
| JUNIO | 5 | DIA MUNDIAL DEL MEDIO AMBIENTE | AYOTLAN |
| JUNIO | 19 | DIA DEL PADRE | AYOTLAN |
| AGOSTO | | PRIMER DESFILE DEL DIA DE CAMPO | AYOTLAN |
| AGOSTO | | SEMANA CULTURAL | AYOTLAN |
| AGOSTO | | BAILE DIA DE CAMPO | AYOTLAN |
| AGOSTO | | SEGUNDO DESFILE DIA DE CAMPO | AYOTLAN |
| AGOSTO | | DIA DE CAMPO | AYOTLAN |
| SEPTIEMBRE | 15 AL 16 | FIESTAS PATRIAS | AYOTLAN |
| SEPTIEMBRE | 16 | DESFILE INDEPENDENCIA | AYOTLAN |
| SEPTIEMBRE | 21 AL 29 | FIESTAS PATRIAS | LA RIBERA |
| NOVIEMBRE | 07 AL 15 | FIESTAS PATRONALES | AYOTLAN |
| NOVIEMBRE | 20 | DESFILE REVOLUCION | AYOTLAN |
| DICIEMBRE | 04 AL 12 | FIESTAS PATRONALES | AYOTLAN |

Es también parte de nuestra cultura realizar eventos culturales en las fiestas patronales de las comunidades del municipio.

| AYOTLAN | <u>2008</u> | <u>2009</u> | <u>2010</u> | <u>2011</u> | <u>2012</u> | <u>Valor Actual</u> |
|---------------------------------|-------------|-------------|-------------|-------------|-------------|---------------------|
| Eventos culturales realizados | 3 | 4 | 6 | 2 | 5 | 1 |
| Asistentes a eventos culturales | 1,049 | 1,950 | 2,910 | 650 | 2,400 | 400 |

Como parte de los programas de promoción y difusión cultural se desarrollan los siguientes talleres:

- Clases de baile folklórico
- Clases de baile moderno
- Clases de baile hawaiano y tahitiano
- Clases de pintura y dibujo
- Clases de música
- Clases de coreografía
- Clases de INEA y Computación
- Clases de Aerobics
- Full Contact

Al día de hoy se cuenta con un registro de 357 alumnos que asisten a los diferentes talleres, esperando que para el año 2014 aumenten en un 50%.

SALUD

Cobertura

Uno de los puntos fundamentales para conocer la situación que guarda la población en el sector salud, es el tema de la derechohabiencia a servicios de salud, que de acuerdo con el INEGI puede definirse como el derecho de las personas a recibir atención médica en instituciones de salud públicas y/o privadas, como resultado de una prestación laboral al trabajador, a los miembros de las fuerzas armadas, a los familiares designados como beneficiarios o por haber adquirido un seguro facultativo (voluntario) en el Instituto Mexicano del Seguro Social (IMSS).

El municipio de Ayotlán cuenta con una población total de 38,291 habitantes, sólo el 53.54 % de ésta 20,502 tiene derecho a servicio de salud en alguna institución pública.

La población que no cuenta con seguridad social, es atendida por la secretaría de Salud y por la medicina particular.

| | |
|---|----------------|
| Población derechohabiente a servicios de salud, 2010 | 20,502 |
| Población derechohabiente a servicios de salud del IMSS, 2010 | 3,257 |
| Población derechohabiente a servicios de salud del ISSSTE, 2010 | 826 |
| Población sin derechohabiencia a servicios de salud, 2010 | 17,679 |
| Familias beneficiadas por el seguro popular, 2010 | 6,469 |
| Personal médico, 2010 | 27 |
| Personal médico en el IMSS, 2010 | 6 |
| Personal médico en el ISSSTE, 2010 | 1 |
| Personal médico en PEMEX, SEDENA y/o SEMAR, 2010 | 0 |
| Personal médico en el IMSS-Oportunidades, 2010 | 0 |
| Personal médico en la Secretaría de Salud del Estado, 2010 | 20 |
| Personal médico en otras instituciones, 2010 | 0 |
| Unidades médicas, 2010 | 11 |
| Consultas por médico, 2010 | 2,735.3 |
| Consultas por unidad médica, 2010 | 6,714.0 |
| Médicos por unidad médica, 2010 | 2.5 |
| Población derechohabiente a instituciones públicas de seguridad social, 2010 | 5,948 |
| Población usuaria de instituciones públicas de seguridad y asistencia social, 2010 | 14,343 |
| Unidades médicas en el IMSS, 2010 | 1 |
| Unidades médicas en el IMSS-Oportunidades, 2010 | 0 |
| Unidades médicas en el ISSSTE, 2010 | 1 |
| Unidades médicas en la Secretaría de Salud del Estado, 2010 | 8 |

DISCAPACIDAD

De acuerdo con los resultados del XIII Censo General de Población y Vivienda INEGI 2010, la población municipal para el 2010, presenta alguna discapacidad. Los principales tipos de discapacidad en el municipio son:

| indicadores sociodemograficos según condiciones de discapacidad y tipo | |
|---|--------|
| <u>AYOTLAN</u> | |
| Población con limitación en la actividad | 2,150 |
| Población con limitación para caminar o moverse, subir o bajar | 1,304 |
| Población con limitaciones para ver, aun usando lentes | 479 |
| Población con limitaciones para hablar, comunicarse o conversar | 157 |
| Población con limitación para escuchar | 230 |
| Población con limitaciones para vestirse, bañarse o comer | 92 |
| Población con limitación para poner atención o aprender cosas sencillas | 128 |
| Población con limitación mental | 214 |
| Población sin limitación en la actividad | 35,858 |

INFRAESTRUCTURA

La infraestructura municipal en materia de salud al 2010 se compone de 6 centros de salud, 9 casas de salud y 0 hospitales de primer contacto.

El personal médico que atiende el municipio al 2010 estaba conformado por 27 Personas del personal médicos. De acuerdo a estas cifras, a nivel municipal se tiene 2.5 médicos por unidad médica.

MORTALIDAD Y MORBILIDAD

La tasa de mortalidad general mide el riesgo de morir por todas las enfermedades a cualquier edad y se expresa como el número de defunciones por cien mil habitantes.

| Mortalidad | |
|--|-----|
| Defunciones generales, 2011 | 194 |
| Defunciones generales hombres, 2011 | 120 |
| Defunciones generales mujeres, 2011 | 74 |
| Defunciones de menores de un año, 2011 | 5 |
| Defunciones de menores de un año hombres, 2011 | 2 |
| Defunciones de menores de un año mujeres, 2011 | 3 |

VIVIENDA

De acuerdo al XIII Censo General de Población y Vivienda INEGI 2010 el municipio de Ayotlán cuenta con un total de 9,093 viviendas particulares habitadas, las cuales representan el 7.43% del total de viviendas de la Región, el promedio municipal de habitantes por vivienda 4.2% es ligeramente superior al promedio estatal (4).

En cuanto al nivel de hacinamiento, determinado por aquellas viviendas que cuentan con más de 3 habitantes por recámara, en el municipio habita un promedio de 1.24 ocupantes por cuarto en vivienda particular.

| INDICADORES DE LAS VIVIENDAS | | | | | | | |
|---|---|---|--|--|---|--|--|
| Viviendas particulares habitadas que disponen de excusado o sanitario | Viviendas particulares habitadas con piso de material | Viviendas particulares habitadas con piso de tierra | Viviendas particulares habitadas con un dormitorio | Viviendas particulares habitadas con dos dormitorios | Viviendas particulares habitadas con un solo cuarto | Viviendas particulares habitadas con dos cuartos | Viviendas particulares habitadas con 3 cuartos y más |
| 8658 | 8705 | 347 | 2946 | 6097 | 413 | 1784 | 6841 |

En lo que respecta a la prestación de servicios básicos, encontramos en la Región ciertos rezagos en la prestación de los servicios básicos. De acuerdo al XIII Censo General de Población y Vivienda INEGI 2010 la cobertura de agua potable alcanzaba el 84.5%, inferior a la media estatal (93.4%) y situado dentro de los municipios a nivel regional con menores rezagos en la cobertura de este importante servicio. En lo que respecta al servicio de drenaje (conectado a la red pública), el municipio en el mismo periodo alcanzó el 95.6%, situándose por encima de la media estatal (94.66%). En lo correspondiente a servicio de energía eléctrica existe en el municipio una cobertura del 98.9% que lo ubica por debajo de la media estatal (99.1%).

| DISPONIBILIDAD DE BIENES | | | | | | | | |
|--|--|---|---|--|--|--|---|---|
| Viviendas particulares habitadas que disponen de radio | Viviendas particulares habitadas que disponen de televisor | Viviendas particulares habitadas que disponen de refrigerador | Viviendas particulares habitadas que disponen de lavadora | Viviendas particulares habitadas que disponen de automóvil o camioneta | Viviendas particulares habitadas que disponen de computadora | Viviendas particulares habitadas que disponen de línea telefónica fija | Viviendas particulares habitadas que disponen de teléfono celular | Viviendas particulares habitadas que disponen de internet |
| 7031 | 8700 | 7998 | 6674 | 4501 | 1214 | 3474 | 4234 | 653 |
| 77.50 % | 95.80% | 88.10% | 73.50% | 49.60% | 13.40% | 38.30% | 46.60% | 7.20% |

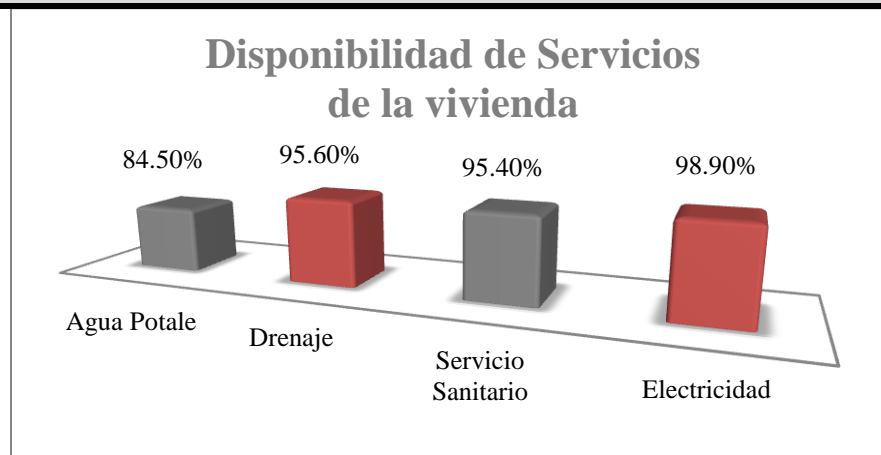

PROMOCIÓN Y GENERACIÓN DE EMPLEO E INVERSIÓN

Empleo e Ingresos

De acuerdo con los datos del XII Censo General de Población y Vivienda 2000, de esta población en edad de trabajar se encontraron *empleados* 11,844 personas, esto es el 33.42%. De estos, 3,421 trabajaron en actividades del sector Primario (Agropecuario); 4,339 laboró en el sector Secundario; y 3,727 se ubicó en el sector Terciario (Servicios). **Empleo en Ayotlán, Censo General de Población y Vivienda 2000**

| | |
|---|--------|
| Población económicamente activa | 11,844 |
| Población económicamente inactiva | 12,574 |
| Población ocupada que no recibe ingreso por trabajo | 1,467 |
| Población ocupada que recibe menos de un salario mínimo | 2,304 |



PRODUCCIÓN AGRÍCOLA

Ayotlán tiene una extensión de 431 km², de los cuales el 51.1% es agricultura, el 1.0% asentamiento humano, 7.2% bosques, 0.1% cuerpo de agua, 17.7 % pastizal y el 23.9% selva.

Los principales productos agrícolas en el municipio son: Agave, Maíz, Trigo, Sorgo y Limón de ellos destaca la producción de Agave que alcanza un volumen de producción anual de 124,069.00 Toneladas.



AYOTLÁN
ANUARIO ESTADÍSTICO AGRÍCOLA
2011

| Cultivo | Sembrada (Ha) | Cosechada (Ha) | Siniestrada (Ha) | Producción Obtenida (Ton) | Rendimiento Obtenido (Ton/Ha) | Precio Medio Rural (\$/Ha) | Valor de la Producción (Miles de pesos) |
|-------------------------------|------------------|-------------------|---------------------|---------------------------------|-------------------------------------|-------------------------------------|--|
| AGAVE | 5,235.00 | 975.00 | 4,260.00 | 124,069.00 | 127.25 | 1,352.67 | 167,824.41 |
| AGUACATE | 63.00 | 8.00 | 55.00 | 75.00 | 9.38 | 15,200.00 | 1,140.00 |
| ALFALFA VERDE | 54.00 | 54.00 | 0.00 | 5,940.00 | 110.00 | 422.41 | 2,509.10 |
| AVENA FORRAJERA | 30.00 | 30.00 | 0.00 | 539.00 | 17.97 | 720.00 | 388.08 |
| CALABACITA | 10.00 | 10.00 | 0.00 | 142.00 | 14.20 | 2,930.00 | 416.06 |
| CEBOLLA | 55.00 | 55.00 | 0.00 | 1,970.00 | 35.82 | 2,767.51 | 5,452.00 |
| CHILE VERDE | 42.00 | 42.00 | 0.00 | 689.00 | 16.41 | 5,146.07 | 3,545.64 |
| ELOTE | 2.00 | 2.00 | 0.00 | 35.00 | 17.50 | 2,000.00 | 70.00 |
| GARBANZO GRANO | 80.00 | 80.00 | 0.00 | 78.00 | 0.97 | 8,100.00 | 631.80 |
| LIMON | 513.00 | 32.00 | 481.00 | 546.00 | 17.06 | 5,840.50 | 3,188.91 |
| MAIZ GRANO | 13,019.00 | 13,019.00 | 0.00 | 80,242.20 | 6.16 | 4,951.88 | 397,350.11 |
| NOPALITOS | 10.00 | 8.00 | 2.00 | 376.00 | 47.00 | 3,151.93 | 1,185.13 |
| PASTOS | 20.00 | 20.00 | 0.00 | 1,262.00 | 63.10 | 580.00 | 731.96 |
| PEPINO | 16.00 | 16.00 | 0.00 | 225.00 | 14.06 | 2,675.00 | 601.88 |
| TOMATE ROJO (JITOMATE) | 111.00 | 111.00 | 0.00 | 6,735.00 | 60.68 | 4,429.43 | 29,832.21 |
| TOMATE VERDE | 140.00 | 140.00 | 0.00 | 2,676.00 | 19.11 | 3,154.36 | 8,441.08 |
| TRIGO GRANO | 3,580.00 | 3,580.00 | 0.00 | 20,640.00 | 5.76 | 4,150.00 | 85,656.00 |
| CEBADA GRANO | 250.00 | 250.00 | 0.00 | 1,697.00 | 6.79 | 3,870.00 | 6,567.39 |
| GARBANZO FORRAJERO | 170.00 | 170.00 | 0.00 | 280.00 | 1.65 | 2,750.00 | 770.00 |
| LIMA | 310.00 | 300.00 | 10.00 | 5,198.00 | 17.33 | 1,946.36 | 10,117.18 |
| CAÑA DE AZUCAR OTRO USO | 60.00 | 60.00 | 0.00 | 6,840.00 | 114.00 | 1,360.00 | 9,302.40 |
| SORGO GRANO | 2,000.00 | 2,000.00 | 0.00 | 11,900.00 | 5.95 | 3,908.61 | 46,512.46 |
| Estado de Jalisco | 25,770.00 | 20,962.00 | 4,808.00 | | | | 782,233.80 |

Fuente: Servicio de Información Agroalimentaria y Pesquera (SIAP), con información de la Delegación de la SAGARPA.

PRODUCCIÓN PECUARIA

| Producción pecuaria de ganado en pie en Ayotlán | | | | | | | | | | |
|---|-----------------------------|-----------------------------|-----------------------------|-----------------------------|-----------------------------|--|--|--|--|--|
| Producto/especie | Producción (toneladas) 2006 | Producción (toneladas) 2007 | Producción (toneladas) 2008 | Producción (toneladas) 2009 | Producción (toneladas) 2010 | Valor de la producción (miles de pesos) 2006 | Valor de la producción (miles de pesos) 2007 | Valor de la producción (miles de pesos) 2008 | Valor de la producción (miles de pesos) 2009 | Valor de la producción (miles de pesos) 2010 |
| Ganado en pie de bovino | 8,974.21 | 9,455.00 | 10,004.68 | 10,370.69 | 10,334.60 | 165,857.59 | 169,815.16 | 183,432.74 | 196,792.08 | 202,321.61 |
| Ganado en pie de porcino | 2,715.72 | 2,617.18 | 2,590.62 | 2,650.14 | 2,665.04 | 47,706.44 | 34,052.54 | 42,188.07 | 50,476.18 | 56,035.15 |
| Ganado en pie de ovino | 19.27 | 25.73 | 70.38 | 534.13 | 332.65 | 385.30 | 500.51 | 1,481.93 | 11,357.92 | 6,909.90 |
| Ganado en pie de caprino | 80.51 | 81.11 | 84.43 | 92.04 | 94.92 | 1,678.59 | 1,560.98 | 1,711.66 | 1,926.81 | 1,980.63 |
| Ganado en pie de ave | 335.38 | 375.84 | 34.83 | 39.37 | 42.58 | 4,413.05 | 5,244.53 | 533.62 | 601.17 | 651.29 |
| Totales | 12,125.09 | 12,554.86 | 12,784.94 | 13,686.37 | 13,469.79 | 220,040.97 | 211,173.72 | 229,348.02 | 261,154.16 | 267,898.58 |
| Fuente: http://www.oedrus-jalisco.gob.mx:8040/oedrus-jalisco/index.php | | | | | | | | | | |

| Producción pecuaria de ganado en canal en Ayotlán | | | | | | | | | | |
|---|-----------------------------|-----------------------------|-----------------------------|-----------------------------|-----------------------------|--|--|--|--|--|
| Producto/especie | Producción (toneladas) 2006 | Producción (toneladas) 2007 | Producción (toneladas) 2008 | Producción (toneladas) 2009 | Producción (toneladas) 2010 | Valor de la producción (miles de pesos) 2006 | Valor de la producción (miles de pesos) 2007 | Valor de la producción (miles de pesos) 2008 | Valor de la producción (miles de pesos) 2009 | Valor de la producción (miles de pesos) 2010 |
| Carne en canal de bovino | 4,904.53 | 5,020.59 | 5,226.40 | 5,334.95 | 5,353.46 | 141,780.47 | 152,472.14 | 167,952.14 | 175,220.88 | 181,673.28 |
| Carne en canal de porcino | 2,114.91 | 2,039.96 | 2,026.32 | 2,081.73 | 2,098.52 | 60,448.49 | 61,204.72 | 58,613.28 | 68,946.49 | 76,629.12 |
| Carne en canal de ovino | 11.08 | 12.99 | 35.09 | 277.62 | 172.83 | 398.04 | 467.60 | 1,409.24 | 10,987.76 | 6,961.91 |
| Carne en canal de caprino | 42.80 | 41.45 | 42.70 | 45.92 | 46.62 | 1,554.11 | 1,528.43 | 1,635.35 | 1,652.10 | 1,691.60 |
| Carne en canal de ave | 261.21 | 292.44 | 27.29 | 30.82 | 33.59 | 4,291.50 | 6,212.31 | 759.22 | 810.93 | 876.26 |
| Totales | 7,334.53 | 7,407.43 | 7,357.80 | 7,771.04 | 7,705.02 | 208,472.61 | 221,885.20 | 230,369.23 | 257,618.16 | 267,832.17 |
| Fuente: http://www.oedrus-jalisco.gob.mx:8040/oedrus-jalisco/index.php | | | | | | | | | | |

| Producción de subproductos pecuarios Ayotlán | | | | | | | | | | |
|---|-----------------------------------|-----------------------------------|-----------------------------------|-----------------------------------|-----------------------------------|--|--|--|--|--|
| Producto/ especie | Producción (toneladas) 2006 | Producción (toneladas) 2007 | Producción (toneladas) 2008 | Producción (toneladas) 2009 | Producción (toneladas) 2010 | Valor de la producción (miles de pesos) 2006 | Valor de la producción (miles de pesos) 2007 | Valor de la producción (miles de pesos) 2008 | Valor de la producción (miles de pesos) 2009 | Valor de la producción (miles de pesos) 2010 |
| Leche de bovino | 18,032.69 | 17,610.23 | 8,313.03 | 9,017.89 | 9,066.91 | 66,344.91 | 63,112.60 | 36,057.89 | 39,284.00 | 39,827.34 |
| Leche de caprino | 192.24 | 184.33 | 184.33 | 211.99 | 217.78 | 962.74 | 946.61 | 799.62 | 914.52 | 913.04 |
| Huevo para plato | 83.26 | 65.19 | 30.33 | 30.66 | 31.91 | 953.33 | 949.76 | 526.94 | 538.45 | 490.14 |
| Miel | 0.88 | 0.93 | 5.28 | 3.03 | 2.75 | 25.60 | 28.95 | 180.24 | 115.22 | 101.89 |
| Totales | 18,309.07 | 17,860.68 | 8,532.97 | 9,263.57 | 9,319.35 | 68,286.58 | 65,037.92 | 37,564.69 | 40,852.19 | 41,332.41 |
| Fuente: http://www.oeidrus-jalisco.gob.mx:8040/oeidrus-jalisco/index.php | | | | | | | | | | |

COMERCIO

Las actividades comerciales en este municipio están dadas por establecimientos de embutidos, confección de ropa, artesanías y la agricultura para atender las demandas de productos que la población requiere

TURISMO

FESTIVIDADES

Este municipio cuenta con la fiesta patronal, con el novenario en Honor a la Virgen de la Soledad, que se celebra del día 07 al 15 de noviembre con el rosario de aurora, peregrinaciones, danzas, serenatas, fuegos artificiales y juegos mecánicos.

Se realiza la Fiesta religiosa en honor a la Virgen de Guadalupe, del 04 al 12 de diciembre en el santuario de nuestra Señora de Guadalupe, con su respectivo novenario, peregrinaciones, kermés y la representación de las apariciones en el cerro del Tepeyac.

Otra fiesta religiosa es en honor al Santo Niño de Padua, celebrada con un triduo, terminando el último domingo de Mayo, con sus peregrinaciones, juegos mecánicos, música en vivo y su kermes.

Además de una fiesta taurina popular anual, durante el mes de Agosto, denominada el Tradicional día de campo; celebrado el ultimo lunes de agosto, en el cerro del Caracol, con corrida de toros y música, a la que acude una gran cantidad de personas no solamente del municipio sino de toda la Región, la derrama económica que se genera en estos días es importante para los comercios y establecimientos, así como para el propio Ayuntamiento. Antes del día de campo se realizan los tradicionales paseos de carros alegóricos; uno el primer domingo de agosto y el otro el último domingo de agosto, con el tradicional cañón, el baile y la kermes.

Cada una de las comunidades del Municipio tienen sus propias fiestas patronales, con peregrinaciones, fuegos artificiales, cohetes y música en vivo.

RECURSOS NATURALES

Por otro lado, cabe señalar que el municipio cuenta con atractivos naturales como el nacimiento de agua en La Ciénega de Tlaxcala, un parque municipal de acceso gratuito, con una extensa vegetación donde acude la gente para hacer ejercicio, realizar días de campo, jugar y pasar un día en convivencia y descanso familiar.

La ladrillera es otro atractivo natural en donde los fines de semana la gente se reúne para convivir con los amigos y familiares, un arroyo que abarca 600 metros de largo aproximadamente, donde se encuentran algunas mesas y troncos de madera como asientos.

Se cuenta con dos presas; la de San Onofre y Santa Rita, zonas arboladas ideales para los días de campo con un bello paisaje, donde se puede practicar la pesca todo el año; pues se cultiva carpa de Israel y guachinango.

Se cuenta con una zona de balnearios termales y parques acuáticos, como el balneario El Paraíso y Agua Caliente, así como el parque acuático El Cerrito y Santa Rita. Algunos ofrecen además de sus albercas, área de camping, áreas verdes, áreas para eventos, bungalows, chapoteaderos, fuente de sodas, juegos infantiles, lago artificial, salvavidas, sanitarios, termas privadas, toboganes, vestidores y artesanías.



RIQUEZA HISTÓRICA CULTURAL

Además de los recursos naturales anteriormente descritos, existe una diversidad de construcciones arquitectónica entre las cuales destacan:

- ❖ La Parroquia de Nuestra Señora de La Soledad, ubicada en el centro histórico frente a la plaza de armas. Esta construcción data del siglo XVIII donde se fusionan dos estilos, el gótico y el mudéjar; ofreciendo esta maravillosa construcción realizada en piedra tipo cantera roja, con una torre de lado derecho de su estructura, forjada con el mismo material; así como un altar tipo renacentista donde se venera a la Virgen de La Soledad, además de contar con un órgano de tubo.
- ❖ La parroquia de Nuestra Señora de Guadalupe data de mediados del siglo XX, pieza arquitectónica con campanarios estilo peldaño, cubierta de piedra con terminado calavereado, ubicada al oriente de la población en la Cabecera Municipal.
- ❖ El Ex Convento Agustino data del siglo XVII, ubicado en el centro de la población a un costado de la parroquia de nuestra Señora de La Soledad, cuenta con un amplio Jardín y corredores con arcadas típicos de la época colonial.
- ❖ La Capilla del Sagrado Corazón data de la época Colonial, de estilo neoclásico, que sirvió de oratorio para el Hospital del Sagrado Corazón durante varios siglos y hoy Capilla del Colegio Independencia.
- ❖ La Capilla de la Ermita es una construcción de estilo Colonial de principios del siglo XX en honor a La Virgen de La Soledad, con motivo de su coronación pontificia en 1947.
- ❖ El kiosco de la Plaza de armas, trabajado en herrería, fue fabricado en Paris, por la firma D'art, Du Val D'osne. Fue traído de Francia con motivo del Centenario de La Independencia de México en 1910, siendo Ayo el Chico el ganador del sorteo realizado para donar este kiosco que hoy luce esplendoroso en la Plaza Principal.
- ❖ El Palacio Municipal alberga los poderes municipales, la fachada presenta dos niveles cubiertos de cantera; el primero formado por una arcada integrada por seis arcos de medio punto y el segundo con cinco ventanas y el balcón principal donde se da el grito de Independencia, presidido por el presidente municipal en turno.
- ❖ Plaza de Armas, hacia el siglo XVIII Y XIX este espacio era ocupado por el cementerio de la población y servía de atrio a la Parroquia de Nuestra Señora de La Soledad. En el año de 1904 fue inaugurada con una base que servía de kiosco; hasta 1910 que fue colocado el kiosco francés, que conserva hasta la actualidad. En 1954

el kiosco fue trasladado al centro de lo que actualmente es la plaza y su última remodelación fue realizada en el año 2009.

- ❖ Portales Coloniales, magnificas construcciones que datan del siglo XVIII típicas de la época, que engalanan la plaza de armas y la calle Hidalgo; formando parte del Centro Histórico de la población.
- ❖ Pueblo Viejo en el Cerro de Las Villas, fue el primer asentamiento de la población hacia los años 620 y 623, se encuentra un centro ceremonial de los antiguos indígenas (aztecas), donde los únicos restos están representados por un cuadro cuyos ángulos corresponden exactamente a los cuatro puntos cardinales; además que muestran lugares estratégicos de observación del municipio y algunos montículos de piedra.

Parroquia de Betania

Plaza de Santa Rita

Plaza de La Ribera

Las cuales pueden ser aprovechadas para atraer turismo.



INFRAESTRUCTURA HOTELERA

Actualmente se cuenta con 4 Hoteles con una disponibilidad de 79 habitaciones. Tres en la cabecera Municipal y uno 1 en la Delegación de Santa Rita. Los hoteles existentes se clasifican en 3 estrellas. Además de lo anterior, se cuenta con servicios adicionales al turismo, ya que existen 8 Restaurantes (La Posta, Santos, Mariscos el Güero, Los Amigos, Pizzas Lacho's, Mariscos Lupita y Carnes el Chino) y una discoteca.

INDUSTRIA

❖ Embutidos y carnes frías

El municipio cuenta con cuatro Empacadoras de carnes frías, jamones y embutidos (El Mexicano, El Centenario, Roob y San José) que surten todo el corredor industrial hacia el centro y parte del norte del país, siendo abastecido parte del Distrito Federal, Morelia, Aguascalientes, San Luis Potosí, Nuevo León, etc.

Esta industria cuenta con la certificación TIF: por tal motivo sus productos son competitivos a cualquier nivel.

❖ Tequila y Agave

Se cuenta con dos tequileras de gran calidad a nivel nacional e internacional (Tequila Rancho La Joya y Tequila Reserva de Los González).

Al igual que la fabrica procesadora de inulina de agave (Nutriagaves de México) con cobertura nacional, Estados Unidos de América y Europa.

❖ Textil

Actividad que se desarrolla fuertemente en el municipio, fabricando ropa de temporada de buena calidad y de todos los precios. Si bien se ha visto afectada por la reciente crisis; aun sigue empleando a buena parte de la población. Existen empresas fabricadoras de abrigos de lana de alta costura que se exportan al extranjero.

❖ Artículos Religiosos y Bisutería

Cabe destacar la elaboración de artículos para ceremonias religiosas, tiaras, coronas montadas en pedrería, así como los mejores accesorios de bisutería; fabricados en la Delegación de La Ribera, de los cuales algunos son comercializados a nivel internacional.



PROBLEMÁTICA

Los principales problemas del sector industrial son la falta de capacitación, el empresario no tiene una visión clara de a hacia donde quiere llevar su empresa, provocando rezago en la producción, falta de innovación, falta de sistemas productivos, no abrir nuevos mercados, no creer como empresa; respecto al personal que labora en las empresas, necesita estar en continuas capacitaciones para contar con una mejor calidad del producto realizado.

ARTESANÍAS

El municipio tiene una destacada experiencia en la producción de las siguientes artesanías como son artículos religiosos, artículos de bisutería de dama, huaraches, talabartería, tejidos, etc. Los cuales son reconocidos a nivel regional, nacional y algunos hasta internacionalmente. La mayoría de los talleres son pequeñas empresas Ésta actividad económica da empleo a gran parte de la población de La Delegación de La Ribera. Los principales problemas y oportunidades relacionados con la producción artesanal son la falta de difusión y promoción a sus productos, como los artículos religiosos; siendo este un gran potencial que impulse la economía del municipio, logrando obtener algún título de identidad en la región y el país.

SECTOR FORESTAL

La superficie forestal del municipio abarca una extensión territorial de 9,159 hectáreas que representa el 17.66% del territorio municipal. Las principales especies maderables son palo dulce, mezquite, roble y encino. Los principales problemas y oportunidades relacionados con el sector forestal son los incendios forestales provocados en la época de sequia originados muchas veces por el descuido de los ciudadanos que visitan nuestros campos en esta temporada ya que el calor excesivo y el descuido son las principales causas atentando gravemente con la reserva ecológica de nuestro municipio; otro problema es la tala inmoderada de arboles que es ocasionada por la plantación de agave lo que provoca erosión en el subsuelo y posteriormente tierra infértil.

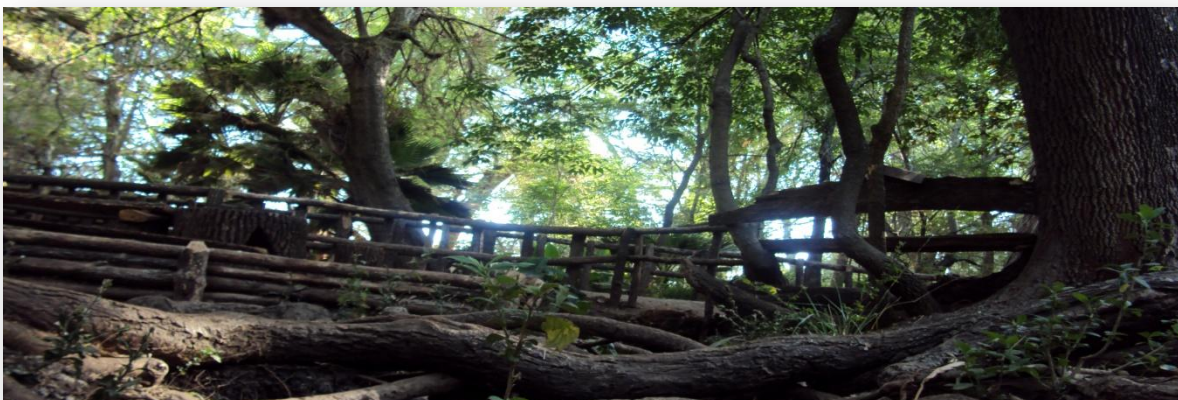

SERVICIOS DE APOYO A LA ACTIVIDAD ECONÓMICA

En el municipio podemos establecer que las cadenas productivas que se debe buscar consolidar por su considerable potencial a nivel local y regional son las de la confección de ropa, así como la producción agrícola y ganadera actualmente éstas presentan un nivel de articulación medio, debido en buena medida a la escasa formación que se está dando en el municipio sobre procesos productivos, en el mismo sentido los servicios especializados a empresas que se prestan a nivel municipal y en general los servicios de consultoría empresarial son escasos debido al modesto valor que los empresarios locales le otorgan a este tipo de instrumentos para el desarrollo empresarial.

Los servicios financieros en el municipio son escasos, ya que se cuenta con 2 bancos comerciales, 3 casas de cambio y 2 cajas de ahorro. En general podemos mencionar que los anteriores organismos financieros facilitan el acceso a créditos que impulsen la inversión productiva a nivel local y regional.

En términos de la gestión gubernamental municipal en apoyo a las actividades productivas, la participación de la administración municipal ha sido muy limitada debido a los escasos recursos y al ámbito de competencia existentes, siendo sobre todo en el impulso a la creación y mantenimiento de infraestructura para el desarrollo donde se ha podido incidir de mejor manera.

RED CARRETERA

El municipio de Ayotlán cuenta con una red de 174.8 kilómetros de caminos y carreteras, entre ellos destacan la Carretera Federal #90 Guadalajara – La Piedad, Carretera Estatal Ayotlán – Jesús María, Carretera Estatal Ayotlán – La Ribera y Yurecuaro, Carretera Estatal Ayotlán – Betania y Arandas, Camino El Rosario – Agua Blanca, El Maluco, San Ignacio, Mirandillas – Las Higueras - El Guayabo, además de otros caminos asfaltados que entroncan con la Carretera Federal ; su estado físico se encuentra de la siguiente manera:

Carretera Federal – Buen Estado
Carreteras Estatales – Mal Estado
Caminos – Requieren mantenimiento

La infraestructura actual disponible le permite estar conectado permanentemente con potenciales mercados para la comercialización de la producción local.

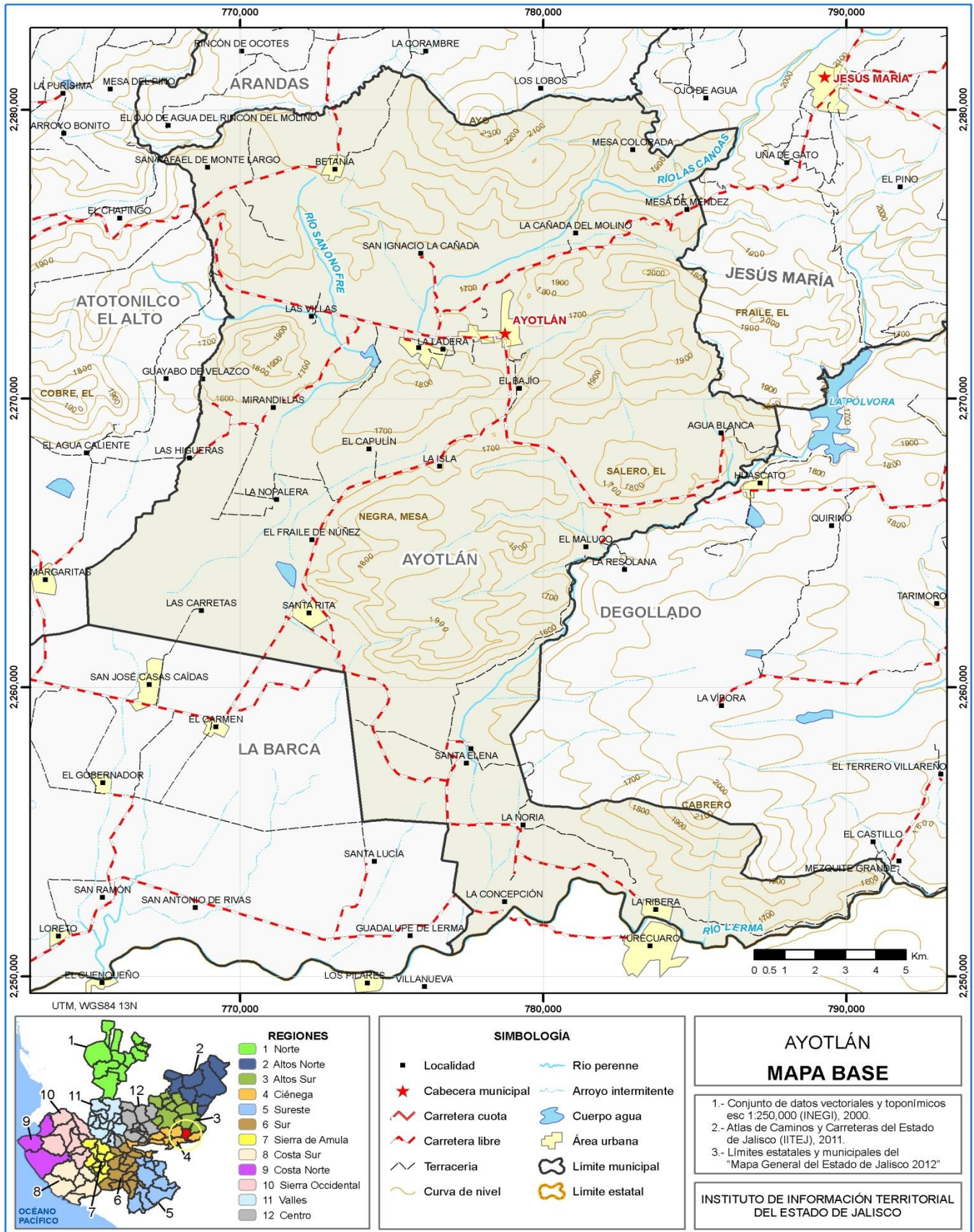

TECNOLOGIAS DE LA INFORMACIÓN Y TELECOMUNICACIONES

El 29% de los hogares del municipio tienen acceso al servicio telefónico. Éste servicio está al alcance del 25% de las comunidades mayores de 100 habitantes. En materia de Internet se dispone en las siguientes comunidades:

- Ayotlán
- El Bajío
- Betania
- Carretas
- La Concepción
- Las Higueras
- La Isla
- Ladera Chica
- El Maluco
- Mirandillas
- La Nopalera
- La Noria
- La Palma
- La Ribera
- San Jerónimo
- San José de Betania
- Santa Elena de la Cruz
- Santa Rita
- Ladera Grande
- El Caracol
- La Posta

Con relación al servicio de correos se cuenta con una oficina en la cabecera municipal y el servicio de fax es bueno, solo que no se cuenta con ninguna oficina de Telégrafos.

TRANSPORTES

El servicio de transportes foráneo de pasajeros se otorga mediante rutas de autobuses directos y de paso, correspondientes a las líneas Flecha Amarilla, Coordinados y Primera Plus. El transporte rural se realiza en términos generales el servicio es de buena calidad en la cabecera, pero regular el de algunas delegaciones y comunidades.

ABASTECIMIENTO DE AGUA POTABLE Y SANEAMIENTO

El sistema actual de abastecimiento y distribución de agua está compuesto por seis pozos de agua y seis almacenamientos de agua de 180,000 litros cada uno. Su estado físico actual es de media vida. La cobertura del servicio a nivel municipal es de 95%. La red de distribución tiene una antigüedad aproximada de 40 años por lo cual tiene una vida útil corta.

Por el lado de demanda de agua, se estima en 4,200 metros cúbicos por día. No contamos con un comité ciudadano de Agua potable, por lo cual es muy escasa la colaboración y participación de la sociedad. Se extraen del total de los pozos 130 litros por segundo.



TRATAMIENTO DE RESIDUOS SOLIDOS

Actualmente se cuenta con un tiradero municipal para los residuos sólidos. La producción de residuos sólidos es de 58 toneladas diarias, (33.8406 gramos por habitante al día) lo que representa que dicho tiradero tengan capacidad suficiente para pocos años.

Las condiciones en las que se encuentra dicho tiradero es en estado regular, el tiradero propiedad de del Ayuntamiento. Las distancias del tiradero a las localidades más cercanas son la Cabecera Municipal 4km.

Uno de los principales problemas es la contaminación del suelo por la inadecuada disposición de residuos sólidos municipales, actualmente se está implementando un programa de reciclado o reúso.

RECOLECCION DE BASURA

El servicio de recolección de residuos, se presta durante los siete días de la semana a través de siete vehículos recolectores, para siete rutas (Tres en la Cabecera Municipal, una en la Delegación de Santa Rita, una en la Delegación de La Ribera, una en la Delegación de Betania y una más para las localidades cercanas a la cabecera) para ser llevados finalmente al tiradero municipal, propiedad del H. Ayuntamiento.



BUEN GOBIERNO

ESTRUCTURA ADMINISTRATIVA

La estructura organizacional actual es funcional que genera evidentes ventajas operativas, se tiene una noción clara de la planeación, por lo que las acciones administrativas y de gestión se presentan ordenadas. Por lo que con el apoyo de instancias técnicas y educativas; revisar, reducir y, en otros casos reestructurar o cambiar procesos que favorezcan un desenvolvimiento administrativo y de planeación más eficiente.

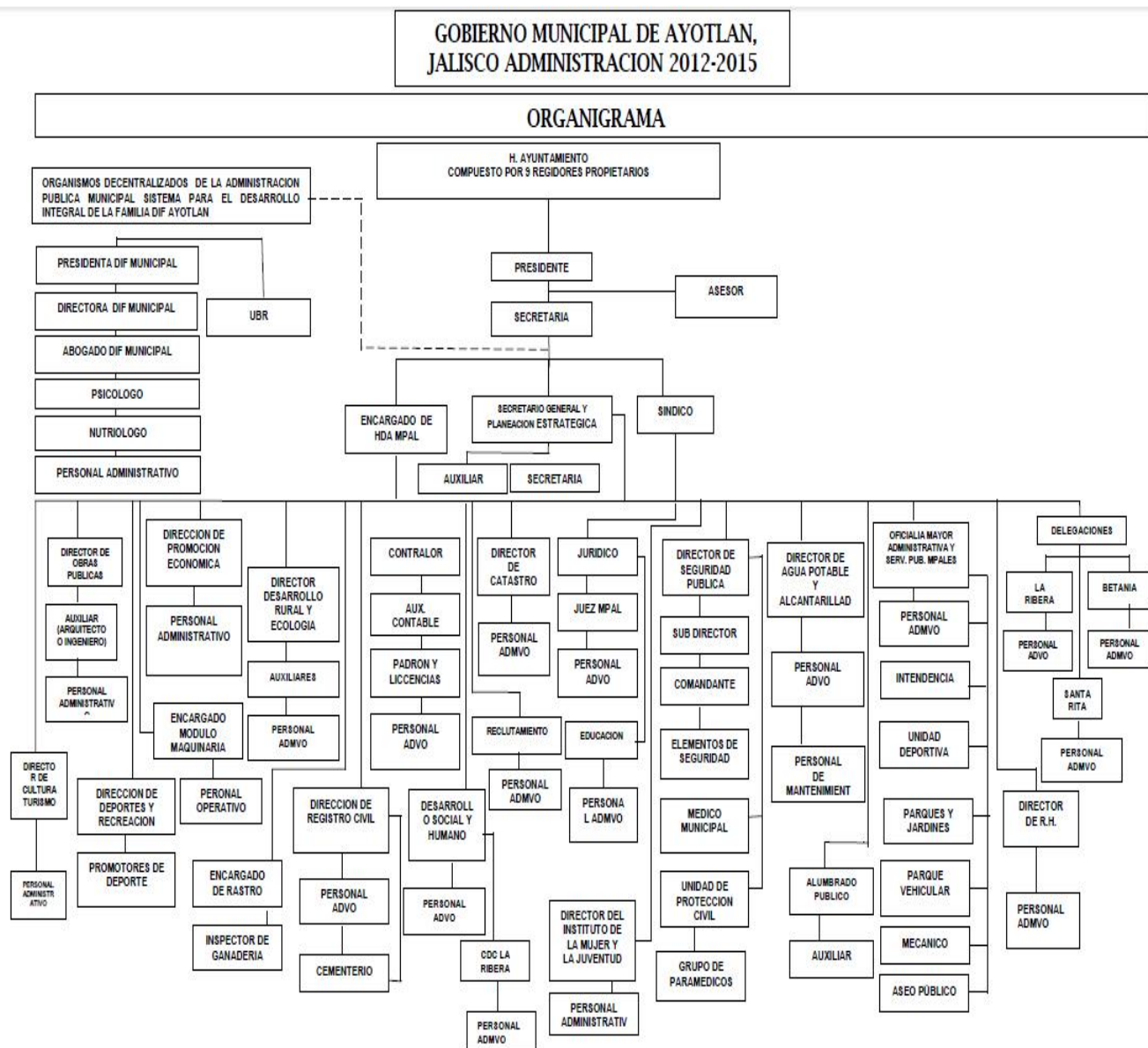

ADMINISTRACION 2012 - 2015

Prof. J. Jesús Rodríguez Rojas

Presidente Municipal

***C. Ruven González González
C. Celina García Hurtado
C. Jesús Hernández Aguilar
C. Rubén Martínez García
C. Ivonne Araceli García Castro
C. José Luis Orozco Sepúlveda
C. Juan Rodolfo Mendoza Sánchez
Dr. Joel Nava Ibarra
C. Luis Andrade Aguilar
C. Arturo Reyes Pérez***

***Regidor
Regidora
Regidor
Regidor
Regidora
Regidor
Regidor
Regidor
Regidor
Síndico***

***Lic. Juan Carlos Rodríguez García
C. Adolfo Aviña Zúñiga
Lic. José Manuel Caloca Cruz
Prof. Ignacio Rodríguez Plasencia
C. Rafael Zaragoza Saavedra
Lic. Enrique Corona Fuentes
Lic. Víctor Alfonso Rizo Soto
L.C.P. Ramón Hurtado Cárdenas
Lic. Yaneth Araceli Rodríguez Ramírez
Tec. Francisco Hermosillo Barajas
C. Gonzalo Padilla Zaragoza
M.V.Z. Miguel Girón Melgoza
Lic. Edgar Eduardo Castañeda Pintle
Lic. Francisco Javier Rea Gómez
C. Manuel Zarate Mata
C. Jorge Manuel Hernández P
Ing. Alejandro García Navarro
C. Juan Barrón Preciado
C. Alejandro Avilés Cano
Lic. Mariana Arámbula Alatorre
C. Víctor Serratos Murillo
C. Juan Lemus García
Ing. Jaime Arambula Lopez***

***Secretario General
Tesorero
Contralor
Oficial Mayor
Dir. Seguridad Pública
Juez Municipal
Dir. Jurídico
Dir. Recursos Humanos
Oficial de Registro Civil
Dir. Promoción Económica
Dir. Obras Públicas
Dir. Catastro
Dir. Reclutamiento y Archivo
Dir. Desarrollo Social y Humano
Dir. Protección Civil
Dir. Agua Potable
Dir. Desarrollo Rural y Ecología
Dir. Alumbrado Público
Dir. Cultura y Turismo
Dir. Instituto de La Mujer y La Juventud
Dir. Deportes
Encargado Modulo de Maquinaria
Comunicación Social***



PRESIDENTE MUNICIPAL
Prof. J. Jesús Rodríguez Rojas

REGIDORES



C. Regidor Ruvén González González
Deportes, Inspección y Vigilancia, Alumbrado
Público



C. Regidor José Luis Orozco Sepúlveda
Desarrollo Urbano

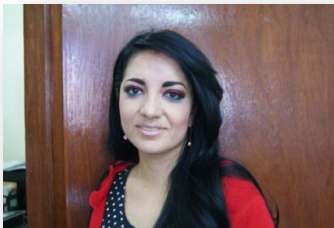

C. Regidora Celina García Hurtado
Participación Social, Mercados Comercios y
Abastos, Asistencia Social y Turismo



**C. Regidor Juan Rodolfo Mendoza
Sánchez**
Espectáculos, Parques y Jardines



C. Regidor Jesús Hernández Aguilar
Fomento Agropecuario y Forestal, Ecología,
Agua Potable y Alcantarillado



C. Regidor Joel Nava Ibarra
Salubridad e Higiene, Protección Civil,
Reclusorios, Cementerios, Nomenclatura,
Calles y Calzadas



C. Regidor Rubén Martínez García
Obras Públicas



C. Regidor Luis Andrade Aguilar
Promoción del Desarrollo Económico,
Habitación Popular, Rstros, Aseo Publico

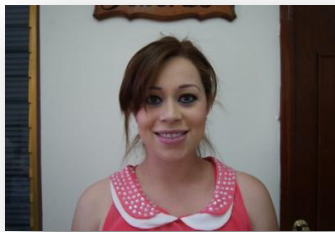

C. Regidora Ivonne Araceli García Castro
Promoción Cultural y Crónica Municipal,
Festividades Cívicas, Educación



C. Sindico Arturo Reyes Pérez
Hacienda, Puntos Constitucionales,
Redacción y Estilo

Directorio



Lic. Juan Carlos Rodríguez G.
Secretario General
Ext. 103
lic_carlos2009@hotmail.com



C. Adolfo Aviña Zúñiga
Tesorero
Ext. 115
egresos_ayotlan@hotmail.com



Lic. José Manuel Caloca Cruz
Contralor
Ext. 115
egresos_ayotlan@hotmail.com



Prof. Ignacio Rodríguez P.
Oficial Mayor
Ext. 105
Oficialiamayor_ayotlan@hotmail.com



C. Rafael Zaragoza Saavedra
Dir. De Seguridad Pública
Tel. (345) 918 0304
seguridadpublicaayotlan@hotmail.com



Lic. Enrique Corona Fuentes
Juez Municipal
Tel. (345) 918 0304



Lic. Víctor Alfonso Rizo Soto
Dir. Jurídico
Ext. 116
victorizo_0403@hotmail.com



L.C.P. Ramón Hurtado Cárdenas
Dir. De Recursos Humanos
Ext. 105
ramonh_cardenas@hotmail.com



Lic. Yaneth Araceli Rodríguez R.
Oficial Del Registro Civil
Tel. (345) 918 22 17
sweet.jana14@hotmail.com



Tec. Francisco Hermosillo Barajas
Dir. De Promoción Económica
Ext.112
promeconomic_ayotlan@live.com.mx



C. Gonzalo Padilla Zaragoza
Dir. De Obras Públicas
Ext. 109
elizabeth_lae@hotmail.com



M.V.Z. Miguel Girón Melgoza
Dir. De Catastro
Ext. 107
kelson123@hotmail.com



Lic. Francisco Javier Rea Gómez
Dir. De Desarrollo Social y Humano
Ext. 108
desarrollosocial_ayotlan@live.com



C. Manuel Zarate Mata
Dir. De Protección Civil
Tel. (345) 918 2133



C. Jorge Manuel Hernández P.
Dir. De la Junta Mpal. De Agua Potable.
Ext. 106
aguapotableavotlan@hotmail.com

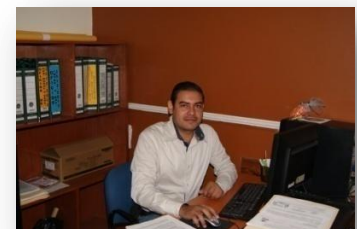

ING. ALEJANDRO GARCIA NAVARRO
Dir. De Desarrollo Rural y Ecología
Ext. 116
desruralavotlan@hotmail.com



C. Juan Barrón Preciado
Dir. De Alumbrado Público
Ext. 110
juanbarronp@hotmail.com



C. Alejandro Avilés Cano
Dir. Cultura y Turismo
Tel. (345) 918 2125
culturavturismo_avotlan@hotmail.com



Lic. Mariana Arámbula Alatorre
Dir. Instituto de la Mujer y La Juventud
Ext. 116
arambula.mari@hotmail.com



C. Víctor Serratos Murillo
Dir. De Deportes



C. Juan Lemus García
Encargado del Modulo de Maquinaria

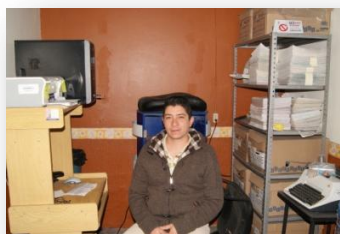

Lic. Edgar Eduardo Castañeda Pintle
Regularización de predios y reclutamiento
Ext.114

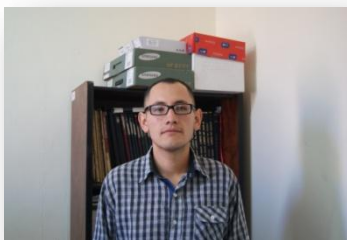

Ing. Jaime Arámbula López
Comunicación Social
comunicacionsocialayotlan@hotmail.com

INGRESOS

Las fuentes más importantes de ingresos para el municipio la constituyen las participaciones y aportaciones tanto estatales, como federales, que en los últimos tres años en promedio han representado el 74.27% del total de los ingresos recibidos. Los ingresos propios del municipio para el año 2012 representaron el 23.20% del total de los ingresos, la participación de estos recursos (ingresos propios) sobre los ingresos totales han tenido un comportamiento decreciente en los últimos 3 años.

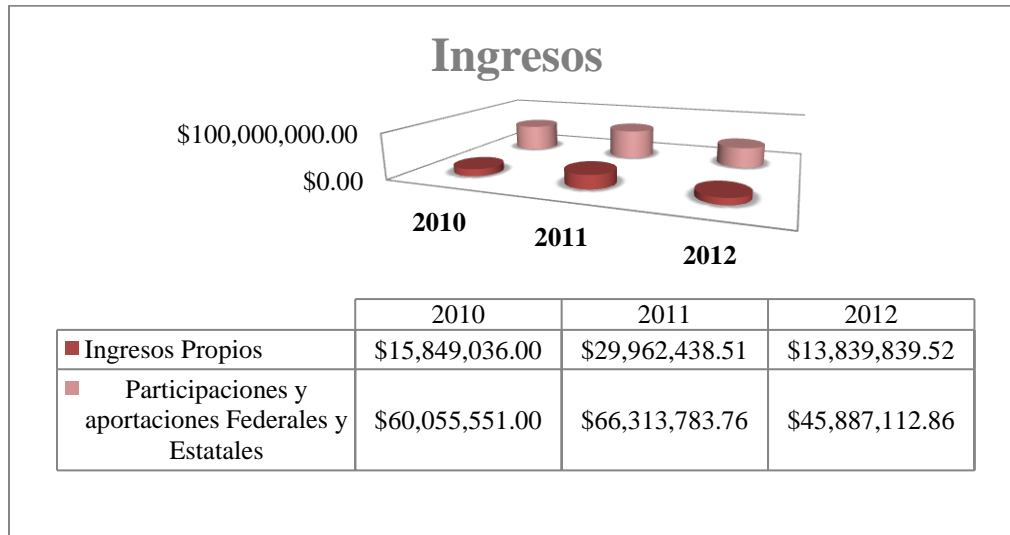

| CONCEPTOS | EJERCICIO 2012 | ESTIMACIÓN 2013 | VARIACIÓN 2012 - 2013 |
|--|-------------------|-------------------|-----------------------|
| INGRESOS | | | |
| IMPUESTOS | 4.889.766 | 5.232.049 | 7,00% |
| CUOTAS Y APORTACIONES DE SEGURIDAD SOCIAL | | 0 | #¡DIV/0! |
| CONTRIBUCIONES DE MEJORAS | | 0 | #¡DIV/0! |
| DERECHOS | 3.909.274 | 5.162.263 | 32,05% |
| PRODUCTOS | 1.219.000 | 208.650 | -82,88% |
| APROVECHAMIENTOS | 480.000 | 513.600 | 7,00% |
| INGRESOS POR VENTAS DE BIENES Y SERVICIOS | | 0 | #¡DIV/0! |
| PARTICIPACIONES Y APORTACIONES | 69.658.195 | 72.105.631 | 3,51% |
| TRANSFERENCIAS, ASIGNACIONES, SUBSIDIOS Y OTRAS AYUDAS | | 0 | #¡DIV/0! |
| INGRESOS DERIVADOS DE FINANCIAMIENTO | | 0 | #¡DIV/0! |
| TOTAL DE INGRESOS | 80.156.235 | 83.222.193 | 3,82% |

Clasificación por tipo de ingresos (CTI)

| TI | Descripción | Estimación | % |
|-------------|---|-------------------|----------------|
| 1 | INGRESOS DE GESTIÓN | 11.116.562 | 13,36% |
| 2 | PARTICIPACIONES, APORTACIONES, TRANSFERENCIAS, ASIGNACIONES, SUBSIDIOS Y OTRAS AYUDAS | 72.105.631 | 86,64% |
| 3 | OTROS INGRESOS | 0 | 0,00% |
| Suma | | 83.222.193 | 100,00% |

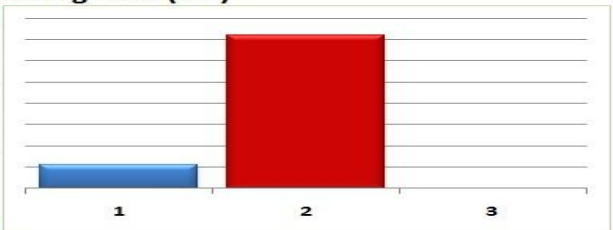

Clasificación por origen del recurso

| OR | Descripción | Estimación | % |
|-------------|------------------------|-------------------|----------------|
| 100 | RECURSOS PROPIOS | 51.057.055 | 61,35% |
| 200 | APORTACIONES FEDERALES | 32.165.138 | 38,65% |
| 300 | PROGRAMAS FEDERALES | - | 0,00% |
| 400 | PROGRAMAS ESTATALES | - | 0,00% |
| 900 | OTROS | - | 0,00% |
| Suma | | 83.222.193 | 100,00% |

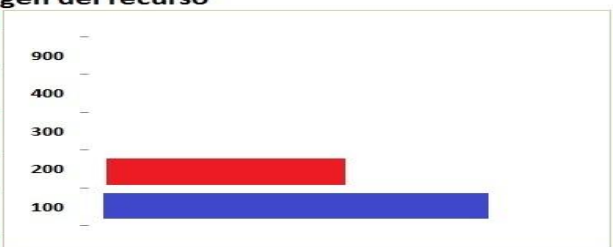

EGRESOS

El gasto de inversión sobre el total del gasto para el año 2012 representó el 30.72%. En los últimos tres años este valor ha tenido una tendencia ascendente al pasar de 20% en el año 2010 al 30.72% en el año 2012. El gasto operativo para el mismo periodo ha ido disminuyendo al pasar del 42.96% al 38.87%. En el mismo espacio de tiempo el gasto por concepto de servicios personales se ha visto disminuido en un 17.91%.

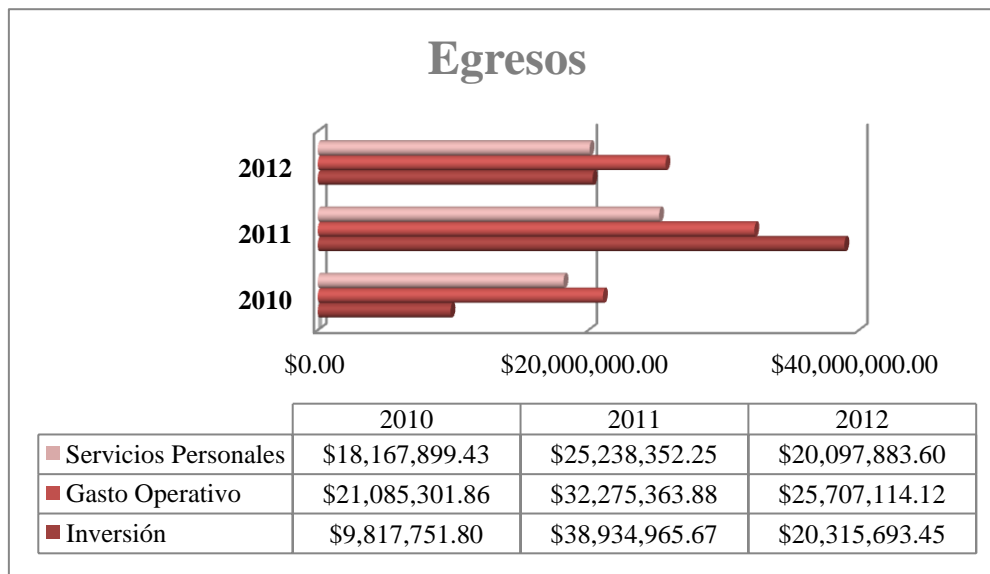

| CONCEPTOS | EJERCICIO 2012 | PRESUPUESTO 2013 | VARIACIÓN 2012 - 2013 |
|-----------|-------------------|---------------------|--------------------------|
|-----------|-------------------|---------------------|--------------------------|

EGRESOS

| | | | |
|--|-------------------|-------------------|--------------|
| SERVICIOS PERSONALES | 30.489.628 | 31.560.141 | 3,51% |
| MATERIALES Y SUMINISTROS | 8.571.694 | 10.556.500 | 23,16% |
| SERVICIOS GENERALES | 16.673.000 | 17.554.500 | 5,29% |
| TRANSFERENCIAS, ASIGNACIONES, SUBSIDIOS Y OTRAS AYUDAS | 5.011.796 | 5.025.000 | 0,26% |
| BIENES MUEBLES, INMUEBLES E INTANGIBLES | 2.100.000 | 453.217 | -78,42% |
| INVERSIÓN PÚBLICA | 12.350.796 | 11.662.835 | -5,57% |
| INVERSIONES FINANCIERAS Y OTRAS PROVISIONES | | 0 | #¡DIV/0! |
| PARTICIPACIONES Y APORTACIONES | | 0 | #¡DIV/0! |
| DEUDA PÚBLICA | 4.959.321 | 6.410.000 | 29,25% |
| TOTAL DE EGRESOS | 80.156.235 | 83.222.193 | 3,82% |

Clasificación por tipo de gasto (CTG)

| C | Descripción | Estimación | % |
|-------------|---|-------------------|----------------|
| 1 | GASTO CORRIENTE | 64.696.141 | 77,74% |
| 2 | GASTO DE CAPITAL | 12.116.052 | 14,56% |
| 3 | AMORTIZACIÓN DE LA DEUDA Y DISMINUCIÓN DE PASIVOS | 6.410.000 | 7,70% |
| Suma | | 83.222.193 | 100,00% |

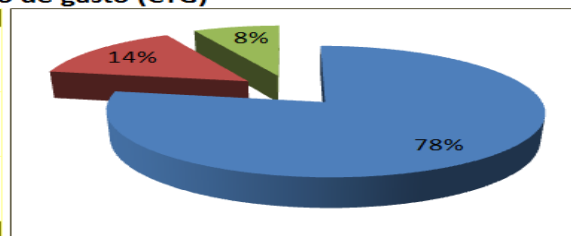

Clasificación por origen del recurso

| C | Descripción | Estimación | % |
|-------------|------------------------|-------------------|----------------|
| 100 | RECURSOS PROPIOS | 55.638.571 | 66,86% |
| 200 | APORTACIONES FEDERALES | 27.583.622 | 33,14% |
| 300 | PROGRAMAS FEDERALES | - | 0,00% |
| 400 | PROGRAMAS ESTATALES | - | 0,00% |
| 900 | OTROS | - | 0,00% |
| Suma | | 83.222.193 | 100,00% |

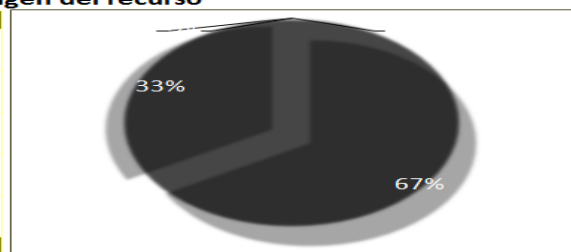

JUSTICIA PARA TODOS Y DEMOCRACIA EFECTIVA

INFRAESTRUCTURA

En lo que corresponde a infraestructura física y equipamiento en materia de seguridad pública, el municipio de Ayotlán cuenta con una cárcel municipal; con una capacidad en total de 3 celdas con, albergando actualmente 4 un parque vehicular operativo de 12, así como 12 motocicletas y 50 armas de fuego, de diferentes calibres

El personal de seguridad pública se compone de un total 61 elementos, los cuales se dividen en 2 turnos y laboran bajo las siguientes categorías 1 Director, 2 Comandantes, 8 Tenientes 14 Policías Primeros, 32 Policías de Línea, 1 oficial D.A.R.E. Y 3 Tránsitos Municipales la mayoría de ellos con un nivel de educación de nivel secundaria y el 80% de ellos ha participado en algún curso de capacitación o adiestramiento.

Se cuenta con una línea telefónica las 24 horas del día para recibir cualquier tipo de reporte que la ciudadanía tenga que realizar para su seguridad.

Se tiene cobertura en materia de radiocomunicación a través de sitios que permiten el enlace con otras corporaciones de seguridad municipales y autoridades estatales, permitiendo con ello una mayor capacidad de respuesta y mejor coordinación operativa. Actualmente se están llevando a cabo acciones para intercambiar y desarrollar inteligencia policiaca en las comunidades rurales del municipio de Ayotlán, principalmente en las localidades de Santa Rita, Betania y La Ribera.

INCIDENCIA DELICTIVA

Los delitos con mayor incidencia son los relacionados tanto con el fuero común como con el fuero federal Robo de vehículos particulares 65.7%, Robos a vehículos de carga 20%, Secuestros 65.7%, Homicidios Dolosos 65.7% Robos a personas 65.7%. Estos delitos en los últimos años han tenido el siguiente comportamiento: ha sido decreciente. Asimismo se tiene registrados 1 caso de violencia intrafamiliar, así como 8 casos de homicidios dolosos.

Se cuenta con 1 oficial DARE, que proporcionan las herramientas e información a la población infantil respecto a las medidas preventivas a fin de evitar el uso y abuso de sustancias prohibidas. En cuanto a los accesos a mecanismos de denuncia ciudadana y reportes de emergencias, se cuenta con una oficina correspondiente al Juzgado Municipal donde diariamente se recibe a la ciudadanía que acude a este órgano administrativo para realizar alguna audiencia de carácter conciliatoria. También es la dependencia encargada de resolver la situación jurídica de los detenidos que son ingresados a los soparos de la cárcel municipal, por faltar al reglamento de policía y buen gobierno, así mismo se encarga de poner a disposición del fuero común o federal según sea el caso.

LA PARTICIPACIÓN SOCIAL EN EL MUNICIPIO

La participación de la sociedad a nivel local se realiza a través de consejos y organismos de participación ciudadana que operan bajo una diversidad de objetivos de carácter económico, social y político. Las principales organizaciones sociales que operan a nivel municipal son:

La participación de la sociedad a nivel local se realiza a través de Consejos y Organismos de Participación Ciudadana que operan bajo una diversidad de objetivos de carácter económico, social y político. Las principales organizaciones sociales que operan a nivel municipal son:

- ☐ Asociación de poricultores
- ☐ Asociación Ganadera
- ☐ Consejo Municipal de Desarrollo social
- ☐ El Barzón de Agaveros
- ☐ Grupo de Pastoral Social (Religiosa)
- ☐ Pastoral Social Madre Teresa de Calcuta (Religiosa)
- ☐ Caritas (Religiosa)
- ☐ Club Rotary
- ☐ Club Rotaract
- ☐ Club Campestre, A.C.
- ☐ Consejo de Participación Social de la Educación
- ☐ Comité de Planeación Municipal
- ☐ Asilo de Ancianos A.C.
- ☐ Comités rurales (Ejidales)

En los últimos años la mayoría de estas organizaciones han sido ignoradas en el quehacer público por parte de las autoridades municipales.

Ayotlán al igual que una parte importante de los municipios de Jalisco enfrenta el reto de fortalecer la participación de la sociedad en el desarrollo municipal; en la actualidad la participación social juega un papel importante en el desarrollo municipal. Por ello será necesario articular e integrar los esfuerzos que realizan las diferentes instituciones públicas y privadas del municipio en aras de mejorar las condiciones de vida de la población.

POTENCIALIDADES

Potencial Agrícola

El Municipio de Ayotlán tiene un alto Potencial Agrícola, ya que tanto el clima, muy benéfico para el cultivo de muchos productos, como el **suelo fértil** que tiene una superficie de 17,917 hectáreas, son utilizadas con fines agrícolas, muchas de las cuales son **hectáreas de riego**, bañadas por presas y ríos. Algunos de la cuenca Lerma-Chápal-Santiago y la sub-cuenca Verde-Atotonilco-Turbio; y de ríos, arroyos como el Atargeo, los Mezquites, Peña Blanca, Barra Honda, Cerezos, San Onofre, Charco Verde, Río Chico, Ayo y Sucumuta. Y de presas como la de Santa Rita y Agua Caliente, San Onofre; y canales de riego como el Mezquite (Canal de la Barca), el canal de la Presa la Pólvora y el equipo de bombeo del Río Lerma, entre otros, hacen de estas hectáreas agrícolas grandes oportunidades para su siembra.

Actualmente somos **líderes a nivel estatal en la producción** lima, tomate rojo, trigo, maíz de grano, sorgo de grano, agave, tomate verde, caña de azúcar, brócoli, ajo, cebolla, calabacita, cebada grano, ejote, etc... (Datos según anuarios estadísticos agrícolas, SAGARPA, Delegación Jalisco, SIAP / SIACAPW).

El potencial de producción se incrementa en la **siembra de hortalizas** en todas sus generalidades, entre otras.

Y el camino que se está perfilando, es darle Valor Agregado con **invernaderos e industrialización de los agro-productos**.

Potencial Turístico

El Municipio de Ayotlán tiene un alto Potencial Turístico, ya que **está ubicado** a 120 Km. de Guadalajara, a 490 Km. De la Ciudad de México, a 30 minutos de la autopista México – Guadalajara, a 130 Km. de Aguascalientes, a 120 Km. De León, Gto., además de otras ciudades importantes del centro y occidente de la República.

Respecto a sus atractivos históricos culturales, tiene grandes joyas arquitectónicas que datan de la época colonial que muestran de manera latente nuestro pasado e historia, como lo muestra la **Parroquia de la Soledad**, del siglo XVIII con estilo gótico – mudéjar, en cantera roja, además que alberga en su interior la imagen de Ntra. Señora de la Soledad que tiene una antigüedad de más de 400 años y coronada Pontificalmente por el Papa Pío XII en 1946. También se cuenta con el Ex convento Agustino que data del siglo XVII ubicado en el centro de la población con arcadas típicos de la época colonial. Otros monumentos como el Santuario de Guadalupe, la Capilla del Sagrado Corazón, la Capilla de la Ermita, el kiosco de la plaza de armas fabricado en París, Francia en 1910, con motivo del centenario de la Independencia de México, el Palacio Municipal, portales coloniales.

En atractivos Eco-turístico Ayotlán es rico, ya que en la cabecera esta fincada en agua, y muestra de ello es **la Ciénega de Tlaxcala**, majestuoso espacio que maravilla la plenitud de la naturaleza, ya que es un pantano, engalanado con manantiales naturales de aguas puras y cristalinas, donde el colchón formado por las propias raíces de cientos de

arboles como sabinos, fresnos, etc...Además de otros lugares con grandes nacimientos de agua.

Los **Balnearios** en Ayotlán potencian la visita de miles de turistas que visitan estos, ya que se cuenta con una zona de Balnearios con nacimientos de aguas termales y mineralizadas, donde estos espacios los han convertido en verdaderos Parques Acuáticos recreativos, como lo son “*Parque Recreativo de Aguas Termales Balneario Santa Rita*”, *balneario el Paraíso*, *balneario el Cerrito*, entre otros.

Otro potencial altamente explotable son los lugares de **asentamiento prehispánicos**, donde se encuentran centros ceremoniales de los antiguos indígenas y figuras de barro. Unos de los asentamientos indígenas se encuentran a 3 Km. De la Cabecera municipal, en el Cerro de las Villas, llamado “Pueblo Viejo”.

Pero sin duda Ayotlán tiene una riqueza en su **gente y tradiciones**, una de ellas con más de Dos Centenares de años, las “**Fiestas Tradicionales del Día de Campo en el Cerro del Caracol**”. Festejo donde se expresa la Charrería y la tauromaquia en toda su expresión, donde se convive en reunión de todas las familias, degustación platillos tradicionales, música de mariachi, banda o norteno, en el cerro del caracol que representa la plaza de toros natural más grande.

Otras festividades son sus tradicionales fiestas patronales, semana cultural, festival internacional del folklore, etc... donde la mayor riqueza es la calidez y la alegría de nuestra gente.

Potencial Artesanal

El Municipio de Ayotlán tiene un gran Potencial Artesanal, ya que es uno de los productores líderes en la fabricación de **Artículos Religiosos como lo son Rosarios**, crucifijos e imágenes religiosas. Artículos de gran calidad, ya que muchos de estos se exportan a Roma, Italia, Estados Unidos y demás países con población católica. Además se fabrica bisutería y artículos de belleza de manera típicamente artesanal. Estos son fabricados en talleres artesanales ubicados en la Delegación de la Ribera de Guadalupe, municipio de Ayotlán.

En Ayotlán además se fabrica ropa de dama artesanal de gran calidad, de diseñadores jóvenes, pero con gran talento, que diseñan **vestidos de novia, vestidos de noche**, ceremonias, etc.

En la Delegación de Santa Rita la producción de **cajeta de cabra fabricada** con métodos artesanales que dan diferenciación a la calidad del producto y que además se cuenta con grandes cantidades de rebaños de cabra que proveen de leche a la región.

Así mismo, en el municipio se elaboran otros artículos artesanales, como hebillas, frenos, trabajos de talabartería, tejido, herrería y los diseños de plata.

Potencial Agavero

El Municipio de Ayotlán tiene alto potencial agavero, ya que se encuentra **enclavado en la zona agavera que produce plantas de una calidad** que le da al tequila sabor exquisito. Además de estar entre los primeros **10 productores de agave** y hectáreas plantadas.

Pero sin duda se ha seguido por buen camino para darle Valor Agregado al Agave y prueba de ello es la **Fabrica de Inulina de agave**, producto con gran demanda para diabéticos, etc..., además la producción de miel de agave, con gran calidad.

Se cuenta además, con tres **fábricas de tequila** en el Municipio de gran calidad a nivel nacional y mundial, como el Tequila Rancho La Joya, además de otras que están en proceso de construcción que dará competitividad al mercado del tequila.

Potencial Industrial

El Municipio de Ayotlán tiene un potencial industrial debido a que cuenta con **gente calificada en mano de obra**, ya que desde hace más de 35 años, la gente ha desarrollado **habilidad y experiencia en máquinas, procesos y sistemas de producción** como lo es en la Industria Textil, la de embutidos y carnes frías, además de la industria tequilera.

Además se cuenta con un **potencial de fabricación de ropa para dama de alta costura y calidad**, capaz de competir con grandes marcas, que su venta tiene cobertura en todo el país y algunas en Estados Unidos y Centro y Sudamérica, con precios sumamente competitivos.

También en Ayotlán se tiene un potencial de **maquila** para la fabricación de ropa, ya que se cuenta con más de un centenar de talleres de ropa, que cuentan con maquinaria y mano de obra disponible para fabricar millares de prendas.

Se tiene alto potencial industrial en el área de embutidos y carnes frías, ya que la productos aquí producidos son de gran competitividad, en costos y calidad, y los operadores con suma experiencia en el manejo de estos productos.



ASOCIACION DE PROBLEMAS

| No | Problema | Relación | Se mencionó |
|----|---|-------------|-------------|
| 1 | Existen 36 comunidades con alta marginación y dos con muy alta. | 18 | 4 veces |
| 2 | Existe alto índice de desempleo | 28 | 6 veces |
| 3 | Problemas sociales como la drogadicción, desintegración familiar, alcoholismo y violencia intrafamiliar | 45 | 5 veces |
| 4 | Los ríos, arroyos y presas presentan grave contaminación | 12 | 3 veces |
| 5 | Falta capacitación a elementos de Seguridad Pública | 43 | 0 veces |
| 6 | Falta de equipamiento para Seguridad Pública | 43 | 0 veces |
| 7 | Se necesita actualizar el Reglamento de Policía y Buen Gobierno | 29 | 1 ves |
| 8 | Las instalaciones de la cárcel municipal son deficientes e insuficientes | 36 | 0 veces |
| 9 | Existe alto Rezago Educativo en el municipio | 38 | 7 veces |
| 10 | Hay sobre demanda de espacios en cementerios | 74 | 0 veces |
| 11 | El mercado municipal presenta poca funcionalidad | 40 | 0 veces |
| 12 | Falta cultura de Educación Ambiental, por ejemplo separación de basura | 73 | 6 veces |
| 13 | Los ingresos y recaudación que percibe el municipio son bajos | 83 | 0 veces |
| 14 | Existen comunidades con gran número de población que requieren servicios médicos y falta infraestructura medica | 59 | 3 veces |
| 15 | Se requiere más cobertura de personal medico | 19 | 2 veces |
| 16 | No hay control ni educación vial, lo que provoca alta incidencia de accidentes | 70 | 2 veces |
| 17 | Falta equipo e infraestructura para Protección Civil | 50 | 2 veces |
| 18 | Alta migración de la población en busca de oportunidades | 2 | 2 veces |
| 19 | Altos niveles de enfermedades gastrointestinales y epidemias | 4 | 3 veces |
| 20 | No hay un valor agregado a la producción agrícola | 28, 37 | 1 ves |
| 21 | Escases de vivienda | 36 | 1 ves |
| 22 | Falta espacios deportivos y culturales | 75, 78, 80 | 7 veces |
| 23 | Falta de transporte en la cabecera y las comunidades del municipio | 28 | 0 veces |
| 24 | Falta de promoción turística | 63,69,79,80 | 2 veces |

| | | | |
|----|---|----------------|----------|
| 25 | Salarios bajos | 62, 67 | 0 veces |
| 26 | Trabajos sin prestaciones | 41 | 0 veces |
| 27 | Falta de integración de consejos ciudadanos | 54 | 1 ves |
| 28 | Poca inversión privada | 69 | 5 veces |
| 29 | Falta actualización y aplicación de Reglamentos Municipales | 7 | 1 ves |
| 30 | Existen puntos críticos para la seguridad social por falta de andadores o por asentamientos irregulares | 36 | 0 veces |
| 31 | Falta infraestructura en carreteras para facilitar la comunicación comercial entre el municipio y la Región | 44 | 2 veces |
| 32 | Falta ampliación y rehabilitación de la red de drenaje y abastecimiento de agua | 49 | 1 ves |
| 33 | Deficiencia en programas sociales como Oportunidades, becas a estudiantes y programas alimentarios | 38, 64 | 1 ves |
| 34 | Alta contaminación hídrica | 4 | 3 ves |
| 35 | Existe un planeación urbana desactualizada | 46,51,69 | 7 veces |
| 36 | Los apoyos Federales del campo llegan tarde y no son suficientes | 20 | 1 ves |
| 37 | Deficiente cobertura educativa en nivel bachillerato y nivel superior | 9 | 2 ves |
| 38 | Falta de oportunidades para recién egresados de nivel universitario | 2, 69 | 0 veces |
| 39 | Alto nivel de comercio informal y piratería | 4 | 1 ves |
| 40 | Falta de apoyos a la actividad económica | 67 | 4 veces |
| 41 | Falta de servicios de telecomunicaciones a la población | 2, 9 | 0 veces |
| 42 | Inseguridad en el municipio | 2 | 4 veces |
| 43 | Carreteras en mal estado | 31 | 2 veces |
| 44 | Falta en la promoción del deporte | 3 | 1 ves |
| 45 | Existen gran cantidad de predios irregulares | 36 | 2 veces |
| 46 | Contaminación ambiental por granjas e industria tequilera | 48, 35, 12 | 1 es |
| 47 | Falta de planta tratadora de aguas residuales | 35,12 | 1 ves |
| 48 | Obra Pública insuficiente | 21, 31, 33, 36 | 3 veces |
| 49 | Falta de servicios públicos | 14, 17, 22 | 50 veces |
| 50 | Existen granjas dentro de la mancha urbana | 36 | 1 ves |
| 51 | Existe contaminación auditiva | 16, 12 | 0 veces |
| 52 | Insuficiente transparencia en la rendición de cuentas | 55 | 1 ves |
| 53 | Apatía ciudadana en acciones del gobierno | 9 | 2 veces |
| 54 | Existe contaminación de mantos acuíferos | 12 | 0 veces |
| 55 | Obesidad Infantil | 22, 65 | 0 veces |
| 56 | Poca higiene en la población | 1, 9, 19 | 1 ves |

| | | | |
|-----------|--|------------------------|----------------|
| 57 | No contamos con una clínica de primer contacto | 14, 15, 19 | 1 ves |
| 58 | Barrios y colonias con mala calidad de vida | 1, 2 9, 14 | 0 veces |
| 59 | Discriminación y desigualdad que afecta a mujeres, niños, discapacitados o ancianos | 9, 41 | 0 veces |
| 60 | Baja productividad y caída de los negocios | 2, 43, 28 | 1 ves |
| 61 | Caída de nuestro atractivo turístico comparado con otras ciudades | 24 | 1 ves |
| 62 | Desnutrición en niños | 65 | 1 ves |
| 63 | Malos hábitos alimentación en la población | 9 | 2 veces |
| 64 | Carencia de ambulancias | 17 | 0 veces |
| 65 | Falta de capacitación y habilidades de las personas para mejorar sus ingresos | 41, 23 | 2 veces |
| 66 | Alto costo de los insumos y servicios a las empresas | 44,31 | 0 veces |
| 67 | Falta de proyectos de impacto en la cabecera municipal | 24, 28, 49 | 5 veces |
| 68 | Falta transito municipal | 16 | 1 ves |
| 69 | Deserción en escuelas | 1,18,34 | 0 veces |
| 70 | Falta de baños públicos | 49 | 0 veces |
| 71 | Mala imagen urbana | 1,3,4,46 | 1 ves |
| 72 | Falta infraestructura de espacios de servicio gubernamental y publico | 36, 69 | 1 ves |
| 73 | Faltan canchas de usos múltiples y espacios de esparcimiento | 3, 22 | 1 ves |
| 74 | Falta de personal en Protección civil | 15, 55 | 1 ves |
| 75 | Capacitación a personal de Protección Civil | 3, 50, 76 | 0 veces |
| 76 | Falta mantenimiento, remodelación y ampliación de las instalaciones de la Casa de la Cultura y espacios de infraestructura cultural en las principales comunidades | 22, 80,79 | 2 veces |
| 77 | No existe un museo ni una videoteca en el municipio | 22, 78 | 3 veces |
| 78 | Falta difusión cultural | 22,79 | 3 veces |
| 79 | Falta de vehículos para trasportar carne a las delegaciones y comunidades evitando con esto que sacrifiquen animales en vía pública o en lugares con poca higiene | 19, 35,50,47,58 | 0 veces |
| 80 | No existe infraestructura que conserve el archivo municipal | 22 | 1 ves |
| 81 | Existen luminarias que consumen muchos kilowatts/horas que elevan el gasto municipal y afectan el medio ambiente | 12, 50 | 1 ves |
| 82 | Falta equipo e infraestructura para Protección Civil | 3, 43, 50 | 0 veces |
| 83 | Falta de Luminaria | | 0 veces |

PROBLEMAS ESTRATEGICOS

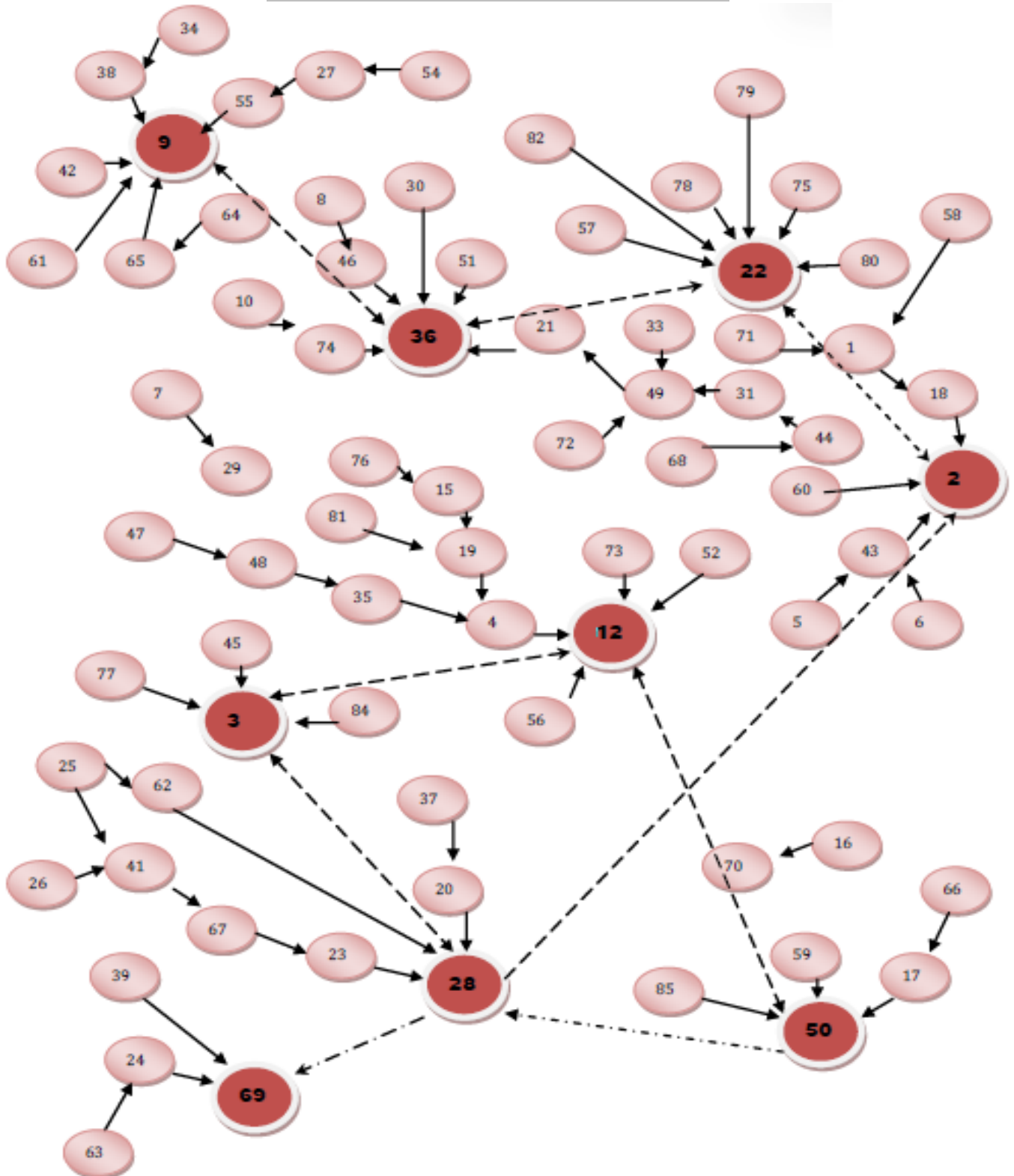

Problemas Estrategicos

Relación de Problemas Estratégicos por Sector

1. Educación, Ciencia y Tecnología

Existe alto rezago educacional en el Municipio: de acuerdo a las estadísticas de COEPO nuestro Municipio es uno de los que cuentan con altos niveles de Rezago Educativo, aunado a esto, somos un Municipio que esta carente de favorecer al total de la cobertura estudiantil ya que no se cuenta con las suficientes escuelas por lo que los ayotlenses tienen que acudir a otros municipios para terminar su formación hasta nivel superior.

2. Cultura

Falta de difusión cultural: en nuestro Municipio contamos con una gran cantidad de festividades municipales, las cuales se unen a las nacionales; con esto generando grandes oportunidades de impulsar y forjar un ambiente cultural en nuestra comunidad, por lo tanto este gobierno está comprometido a promover y difundir las festividades de todo lo largo y ancho de nuestro municipio, para propiciar una conciencia cultural en todos sus ámbitos.

3. Desarrollo de Infraestructura

Existe una planeación Urbana desactualizada: se cuenta con grandes problemas en la urbanización de nuestro Municipio, tales como falta de vialidades, asentamientos irregulares, falta de una cultura de legalización de los predios, etc. Lo que provoca en Ayotlán un problema serio, ya que se está creciendo sin una planeación a futuro, sin prever las necesidades de crecimiento.

4. Economía y Empleo

Existe un alto índice de desempleo: Somos un municipio que carece de fuentes de empleo, principalmente del sector empresarial, ya que las actividades económicas de la población primariamente se generan en el sector primario como lo es el campo y el comercio.

Poca inversión privada: Se cuentan con escasas fuentes de empleo a raíz de que existen muy pocas empresas en nuestro Municipio, que no abastecen a la demanda de empleo de todos los ciudadanos; lo que provoca la carencia de oportunidades y el reflejo de los problemas sociales.

5. Medio Ambiente

Falta de cultura de educación ambiental: Somos un Municipio que cuenta con características similares a los diferentes que existen en todo el país, ya que carecemos de una cultura ambiental que estimula el deterioro del medio ambiente, provocando la contaminación de los ríos, de la atmosfera y en general del todo el ambiente, todo esto generado por los desechos de todos los ciudadanos.

6. Salud y Deporte

Falta de Espacios Deportivos y Culturales: de acuerdo a la infraestructura urbana que existe en nuestro Municipio y a las necesidades de toda la población, contamos con pocos espacios recreativos, en las áreas deportivas y culturales; lo que genera problemas sociales.

Problemas Sociales: a consecuencia de la falta de espacios deportivos y culturales, así como a la carencia de proyectos de esta naturaleza que impulsen a los ciudadanos, nacen este tipo de problemas, tales como la drogadicción, alcoholismo, violencia intrafamiliar y desintegración familiar.

7. Fortalecimiento Institucional

Falta de Servicios Públicos: los ciudadanos cuentan con la dotación de la mayoría de los servicios públicos básicos en todo lo largo y ancho del municipio, mas sin embargo existen zonas urbanas y comunidades rurales que carecen de algunos, por lo que el gobierno municipal debe enfocarse a implementarlos.

8. Desarrollo Institucional

Proyectos de impacto en la cabecera: el crecimiento de Ayotlán se ha estancado drásticamente y se refleja en la inexistencia de proyectos que detonen e impulsen al municipio como por ejemplo en la inversión pública se carece de nuevas escuelas, hospitales de primer contacto, clínica del seguro social que abastezca, auditorios, etc. Así como la inversión privada, no se cuenta con las empresas necesarias para abastecer la necesidad de empleo.

OBJETIVOS ESTRATÉGICOS QUE DEBEMOS LOGRAR

1. Educación, Ciencia y Tecnología.

Objetivo Estratégico: Abatir el rezago educacional en el Municipio a través de impulsar programas que concienticen a los padres de familia de la importancia de que los hijos acudan y terminen su educación básica, fortalecer los programas de escuelas para padres, aumentar la cobertura de las becas para estudiantes, reducir el analfabetismo sobre todo de la población rural, aunado a esto se deberá elevar la calidad educativa.

Por otra parte será necesario impulsar programas de orientación vacacional en los niveles básicos de educación e incrementar la infraestructura y mantenimiento a los planteles escolares.

2. Salud y Deporte.

Objetivo Estratégico: Incrementar los espacios deportivos.

Aplicar programas correspondientes a las acciones relacionadas con los servicios de educación básica, media superior, especial, para adultos, para educación física y deporte.

Especialmente se dará impulso a la educación a fin de que se caracterice por ser integral y de calidad.

3. Cultura.

Objetivo Estratégico: Elevar la difusión cultural.

Integrar actividades aplicadas a las artes plásticas, la danza, la música y el teatro, exposiciones, así como de cultura con el objetivo de contextualizar la búsqueda del conocimiento como una preocupación humana, y concebir al arte como una oportunidad de conocerse a sí mismo, de entender la realidad y aprender de ella.

Creación de programas donde se busque impulsar, promover y fomentar la cultura en nuestro municipio, aunado a esto tendremos un mejor desarrollo turístico en Ayotlán, cuidando el aprovechamiento sustentable y la preservación de los recursos naturales y culturales.

Es importante el legado de elementos patrimoniales, los cuales, deben ser restaurados, protegidos y dados a conocer; refuerza la identidad y proporciona una base firme para construir una sociedad justa, equilibrada y productiva.

Las manifestaciones culturales son parte fundamental para el desarrollo pleno y armónico en beneficio de las personas y las sociedades; buscaremos apoyarlas y difundirlas, asegurando mejores ciudadanos y mayor calidad de vida.

4.-Medio Ambiente.

Objetivo Estratégico: Revertir el deterioro ambiental.

Con el fin de reducir los niveles del deterioro ambiental, será necesario aplicar programas que promoverán la aplicación de los criterios de sustentabilidad impulsando la conservación de la biodiversidad, reducir la contaminación de los cuerpos de agua, mejorar y crear espacios para el adecuado tratamiento de los residuos sólidos, eficientizar los programas de reforestación, ampliar la cobertura de plantas de tratamiento de agua, así como fortalecer la cultura ecológica entre la población.

5.-Fortalecimiento Institucional.

Objetivo Estratégico: Optimizar de manera continua la prestación de servicios públicos.

Implementaremos programas que pretendan desarrollar cursos de acción encaminados a fortalecer al Ayuntamiento con el propósito de atender oportunamente las demandas ciudadanas, realizar una gestión pública eficaz y eficiente, además propiciar la cultura de la rendición de cuentas y acceso a la información pública.

Por otro lado se deberá buscar mecanismos que permitan ampliar las participaciones con el fin de contribuir a la modernización administrativa municipal y reducir los efectos que provocan los cambios de gobierno, además contar con una estructura organizativa que regule el control interno de la administración pública.

6.-Desarrollo de Infraestructura.

Objetivo Estratégico: Actualización de la Planeación Urbana.

Buscar la aplicación de un programa y a partir de este se realizara la planeación, construcción, mantenimiento, conservación y modernización de la infraestructura de comunicaciones terrestres en el municipio.

Del mismo modo, orientar la adecuada planificación y ordenamiento de los asentamientos humanos para propiciar un desarrollo urbano equilibrado, además de promover los proyectos y obras públicas del municipio.

7.-Economía y Empleo

Objetivo Estratégico: Disminuir el desempleo en el municipio.

Reducir las altas tasas de desempleo a través de implementar los niveles de competitividad, mediante el fortalecimiento de las condiciones para atraer inversión, propiciar entre los empresarios la cultura del fomento empresarial, que apoye la creación y consolidación de cadenas productivas que permitan mayor inversión.

Gestionar a través de los programas y buscar aplicar el desarrollo de proyectos productivos

8.- Desarrollo Institucional.

Objetivo Estratégico: Creación de proyectos de impacto en la cabecera.

Implementar un programa de gobierno que busque fortalecer el sistema democrático de los ayotlenses, a través del impulso a la participación ciudadana, a la libre manifestación de ideas y al desarrollo de las instituciones, procurando de manera permanente la concertación social que permita establecer un gobierno influyente, que posibilite el pleno desarrollo de las personas.

MISIÓN

El municipio de Ayotlán tiene la siguiente misión:

Ser un Municipio que promueva la justicia y la igualdad y un crecimiento económico y social equitativo, que optimice los recursos naturales con los que cuenta en beneficio de sus habitantes, siempre con el cuidado y la importancia que se requiera.

Así mismo aplicando la transparencia como medio de valoración ciudadana en todas las acciones en las que el gobierno municipal participe, teniendo como objetivo elevar la eficiencia de los servicios públicos, ofreciéndole a la sociedad la resolución de problemas que provoquen una mejor calidad de vida.

VISIÓN

El municipio de Ayotlán al 2030 destacara a nivel Regional y Estatal por:

- Ser un Municipio que ofrece Servicios Públicos Vanguardistas, que optimiza los trámites burocráticos y que eficientiza el tiempo y recursos tanto del Ciudadano como del Municipio.
- Ser un Municipio que impulsa el proceso de Planeación Social, Integral, Participativa y Estratégica para el desarrollo de la Cabecera, Delegaciones y Comunidades, para integrarlas a la modernidad competitiva.
- Ser un Municipio que ofrece a sus habitantes un Alto Nivel de Vida, una Seguridad Social y Servicios de Calidad y Eficiencia, que nos concibe como un lugar atractivo para Vivir e Invertir.
- Ser un Municipio con una infraestructura social, económica, política, educativa y cultural con un Desarrollo Sustentable, Equilibrado y Equitativo.
- Ser un Municipio que fomenta, respeta y valora el Medio Ambiente y los Derechos Humanos.
- Ser un Municipio que forma parte de una Región o Bloque Comercial, Económico, y Productivo, capaz de competir de manera Globalizada. Que contribuye con Empresas y Personas competitivas y capacitadas. Y que sigue impulsando y consolidando Cadenas Productivas.

- Ser un Municipio que ha integrado redes de acceso a mercados Nacionales e Internacionales, con producción e intercambio de Libre Comercio de los productos aquí generados.
- Ser un Municipio Altamente Comunicado.
- Ser un Municipio con una Planeación Orientada a resultados, que da participación y que concierne con los diversos Actores de Desarrollo y proyecta una Visión de Futuro que trasciende en los periodos gubernamentales.
- Ser un Municipio Libre de Rezago Educativo, donde nuestros niños y jóvenes tienen acceso a una Educación de Excelencia.
- Ser un Municipio con Infraestructura y cobertura total en Salud Pública.
- Ser un Municipio que apoya y fomenta de manera total la actividad Agropecuaria, que impulsa campos productivos, tecnificados y sostenibles. Que ha posicionado a Ayotlán como líder en productos Agroindustriales.
- Ser un Municipio potencialmente turístico, con recursos Eco - Turístico, sitios Arqueológicos, Parques Acuáticos Recreativos con aguas termales, además de Tradiciones y Costumbres Centenarias, que lo hacen un sitio altamente atractivo.
- Ser un Municipio con una Sociedad Organizada, Educada en Valores Cívicos y Humanos que se siente orgullosa de mantener y enriquecer su Identidad Ayotlense, Jalisciense y de las costumbres Mexicanas. Que es capaz de proyectar en su arte y cultura, productos y servicios, la esencia de nuestras raíces al resto del mundo.

Valores y principios compartidos

Los valores y principios determinan el sentido (ético, estético, etc....) por lo que es compromiso de la Sociedad y Gobierno trabajar juntos para el logro de la Visión de Ayotlán al 2030 y el cumplimiento de los Ejes y Objetivos Estratégicos acordado en este plan, bajo los siguientes Principios y Valores:

1º Un Gobierno que OFREZCA a la **Persona**, las mayores Garantías de Gobernabilidad, Convivencia, Libertad, Seguridad y Respeto a los Derechos Humanos.

2° Un Gobierno que TENGA como PILAR PRIMORDIAL a la **Familia**, como núcleo integrador de Valores y formador de Personas Respetuosas, Responsables y Progresistas, Orgullosas de su esencia y origen.

3° Un Gobierno que FOMENTE una **Sociedad** Participativa, con Igualdad de Derechos y Obligaciones, y con el Compromiso de velar por el Bienestar de su Municipio.

4° Un Gobierno que CONSTRUYA un **Municipio** Sostenible, Ordenado, Equilibrado y lleno de Oportunidades para todos sus habitantes, donde se Potencialice el Desarrollo Social y Humano.

5° Un Gobierno que CONTRIBUYA al **Desarrollo Regional y Nacional**, IMPULSANDO el Desarrollo de Personas, Productos, Servicios e Industrias altamente Competitivas, Innovadoras y Vanguardistas.

6° Un Gobierno que para fomentar a la Persona, a la Familia, a la Sociedad, al Municipio y a la Región, **tenga como Principios Fundamentales ser:**

- Transparente
- Espíritu de Servicio
- Equitativo
- Eficiente
- Congruente
- Incluyente
- Planificador
- Respetuoso
- Responsable
- Comprometido
- Igualdad
- Tolerante
- Participativo
- Honesto
- Abierto a la opinión ciudadana
- Visionario

CARTERA DE PROYECTOS

| PRIORIDAD | PROYECTOS | PERIODO DE EJECUCIÓN (CORTO, MEDIANO Y LARGO PLAZO) |
|-----------|---|--|
| 001 | Pavimentación Calle Principal Palo Bco. | Corto Plazo |
| 002 | Pavimentación Calle Col. El Caracol Cabecera Municipal | Corto Plazo |
| 003 | Pavimentación Callejón La Ladera | Corto Plazo |
| 004 | Pavimentación Calle San Ignacio De La Cañada | Corto Plazo |
| 005 | Pavimentación Calle Camino Real Santa Rita | Corto Plazo |
| 006 | Pavimentación Calle Principal La Cañada | Corto Plazo |
| 007 | Pavimentación Calle División Del Norte Santa Rita | Corto Plazo |
| 008 | Pavimentación Calle El Fraile | Corto Plazo |
| 009 | Pavimentación Calles La Concepción | Corto Plazo |
| 010 | Pavimentación Calle Barrio Canta Ranas El Maluco | Corto Plazo |
| 011 | Pavimentación Calle San José Santa Rita | Corto Plazo |
| 012 | Pavimentación Calle Ocampo Cabecera Municipal | Corto Plazo |
| 013 | Mantenimiento Camino Comunal Terracería Nopalera | Corto Plazo |
| 014 | Mantenimiento Camino Vecinal Terracería Betania – La Oficina | Corto Plazo |
| 015 | Mantenimiento Camino Vecinal Terracería La Higuera – Agua Caliente | Corto Plazo |
| 016 | Mantenimiento Camino Comunal Terracería La Cañada | Corto Plazo |
| 017 | Mantenimiento Camino Comunal Terracería Mesa De Méndez – Mesa Colorada | Corto Plazo |
| 018 | Mantenimiento Camino Vecinal Terracería La Ribera - San José Del Refugio | Corto Plazo |
| 019 | Mantenimiento Camino Comunal Terracería La Raya | Corto Plazo |
| 020 | Construcción Andador Peatonal La Isla - Once Pueblos | Mediano Plazo |
| 021 | Construcción Andador Peatonal Cabecera Municipal: La Soledad – Unidad Deportiva | Mediano Plazo |
| 022 | Construcción Andador Peatonal El Fraile – Santa Rita | Mediano Plazo |
| 023 | Construcción Plaza Cívica La Oficina | Mediano Plazo |
| 024 | Construcción Plaza Cívica | Mediano Plazo |

| | | |
|------------|---|----------------------|
| | Barrio Del Santuario Cabecera Municipal | |
| 025 | Remodelación Plaza Cívica La Concepción | Mediano Plazo |
| 026 | Remodelación Plaza Cívica La Noria | Mediano Plazo |
| 027 | Construcción Plaza Cívica El Salitre | Mediano Plazo |
| 028 | Asfaltación Camino Vecinal Carretas – Santa Rita | Largo Plazo |
| 029 | Asfaltación Camino Vecinal San Rafael De Hernández | Largo Plazo |
| 030 | Asfaltación Camino Vecinal El Maluco – Santa Elena | Largo Plazo |
| 031 | Asfaltación Camino Vecinal Acahual – La Nopalera | Largo Plazo |
| 032 | Asfaltación Camino Vecinal El Sicuicho – Santa Elena | Mediano Plazo |
| 033 | Construcción Parador Autobús La Cañada | Corto Plazo |
| 034 | Construcción Parador Autobús El Capulín | Corto Plazo |
| 035 | Construcción Puente Calle Hidalgo - Ciénega Cabecera Municipal | Largo Plazo |
| 036 | Construcción Puente Calle Imss Cabecera Municipal | Largo Plazo |
| 037 | Construcción Andador Escalonado El Caracol Cabecera Municipal | Mediano Plazo |
| 038 | Construcción Andador Escalonado Maluco – Santa Cruz | Mediano Plazo |
| 039 | Construcción Capilla Velación La Isla | Mediano Plazo |
| 040 | Construcción Libramiento Betania – Arandas | Largo Plazo |
| 041 | Rehabilitación Toril La Ribera - San José Del Refugio | Mediano Plazo |
| 042 | Construcción Auditorio Municipal Cabecera Municipal | Mediano Plazo |
| 043 | Rehabilitación, Equipamiento Y Mantenimiento Unidad Deportiva Cabecera Municipal | Corto Plazo |
| 044 | Remodelación Dif Municipal Cabecera Municipal | Mediano Plazo |
| 045 | Construcción Unidad Administrativa Cabecera Municipal | Mediano Plazo |
| 046 | Construcción Cancha Usos Múltiples Palo Blanco | Corto Plazo |
| 047 | Construcción Cancha Usos Múltiples El Chaveño | Corto Plazo |
| 048 | Construcción Cancha Usos Múltiples Col. El Caracol Cabecera Municipal | Corto Plazo |
| 049 | Construcción Cancha Usos Múltiples Col. La Soledad Cabecera Municipal | Corto Plazo |
| 050 | Construcción Cancha Usos Múltiples La Ladera | Corto Plazo |
| 051 | Construcción Cancha Usos Múltiples Agua Blanca | Corto Plazo |

| | | |
|------------|---|----------------------|
| 052 | Construcción Cancha Usos Múltiples Betania | Corto Plazo |
| 053 | Construcción Cancha Usos Múltiples Carretas | Corto Plazo |
| 054 | Construcción Cancha Usos Múltiples El Fraile | Corto Plazo |
| 055 | Construcción Cancha Usos Múltiples La Concepción | Corto Plazo |
| 056 | Construcción Cancha Usos Múltiples La Nopalera | Corto Plazo |
| 057 | Construcción Cancha Usos Múltiples El Capulín | Corto Plazo |
| 058 | Construcción Cancha Usos Múltiples Santa Elena | Corto Plazo |
| 059 | Construcción Cancha Usos Múltiples La Noria | Corto Plazo |
| 060 | Construcción Cancha De Beisbol La Oficina | Mediano Plazo |
| 061 | Construcción Pista De Atletismo Col. Los Capulines La Ribera | Mediano Plazo |
| 062 | Construcción Pista De Atletismo Unidad Deportiva Santa Rita | Mediano Plazo |
| 063 | Construcción Pista De Atletismo Campo Deportivo Betania | Mediano Plazo |
| 064 | Construcción Pista De Atletismo Complejo Deportivo Anexo Auditorio Cabecera Municipal | Largo Plazo |
| 065 | Empastado Cancha Deportiva Los Capulines La Ribera | Mediano Plazo |
| 066 | Empastado Cancha Deportiva En Unidad Deportiva Cabecera Municipal | Corto Plazo |
| 067 | Empastado Cancha Deportiva Complejo Deportivo Anexo Auditorio Cabecera Municipal | Largo Plazo |
| 068 | Empastado Cancha Deportiva Unidad Deportiva Santa Rita | Largo Plazo |
| 069 | Empastado Cancha Deportiva Betania | Mediano Plazo |
| 070 | Empastado Cancha Deportiva El Rosario | Mediano Plazo |
| 071 | Empastado Cancha Deportiva San Jerónimo | Mediano Plazo |
| 072 | Construcción Unidad Deportiva Santa Rita | Mediano Plazo |
| 072 | Complejo Deportivo Aire Libre Anexo Auditorio Cabecera Municipal | Largo Plazo |
| 073 | Construcción Rejilla Captación Y Desvió Aguas Pluviales Palo Blanco | Corto Plazo |
| 074 | Construcción Rejilla Captación Y Desvió De Aguas Pluviales Las Higueras | Corto Plazo |
| 075 | Construcción Rejilla Captación Y Desvió De Aguas Pluviales Santa Rita | Corto Plazo |
| 076 | Construcción Rejilla Captación Y Desvió De Aguas Pluviales Once Pueblos | Corto Plazo |
| 077 | Construcción Rejilla Captación Y Desvió De Aguas Pluviales | Corto Plazo |

| | | |
|------------|---|----------------------|
| | Col. Tuna, Caracol Cabecera Municipal | |
| 078 | Perforación Pozo La Nopalera | Mediano Plazo |
| 079 | Perforación Pozo La Isla | Mediano Plazo |
| 080 | Perforación Pozo Los Capulines La Ribera | Mediano Plazo |
| 081 | Construcción Red Drenaje Y Alcantarillado Calle Principal La Cañada | Mediano Plazo |
| 082 | Construcción Red Drenaje Y Alcantarillado Calle Principal Mesa De Méndez | Mediano Plazo |
| 083 | Construcción Red Drenaje Y Alcantarillado Calle Principal San José La Ribera | Mediano Plazo |
| 084 | Construcción Red Drenaje Y Alcantarillado Canta Ranas El Maluco | Mediano Plazo |
| 085 | Construcción Red Drenaje Y Alcantarillado Calle Principal San Lorenzo | Mediano Plazo |
| 086 | Construcción Red Drenaje Y Alcantarillado Calle Principal San Rafael De Monte Largo | Mediano Plazo |
| 087 | Ampliación Red Agua Potable Col. Los Charcos La Ribera | Corto Plazo |
| 088 | Ampliación Red Agua Potable Col. Santa Cruz La Ribera | Corto Plazo |
| 089 | Ampliación Red Agua Potable La Ladera | Corto Plazo |
| 090 | Construcción Depósito Agua Potable La Ribera | Mediano Plazo |
| 091 | Entubamiento Vallado Col. De Los Maestros Cabecera Municipal | Corto Plazo |
| 092 | Entubamiento Vallado Col. Brisas De La Ciénega Cabecera Municipal | Corto Plazo |
| 093 | Entubamiento Vallado Av. Vallarta - Gasolinera Cabecera Municipal | Corto Plazo |
| 094 | Entubamiento Vallado Santa Rita | Corto Plazo |
| 095 | Construcción De Baños Públicos En Comunidad De El Maluco | Mediano Plazo |
| 096 | Construcción Baños Públicos Santa Rita | Mediano Plazo |
| 097 | Construcción Baños Públicos Cabecera Municipal | Mediano Plazo |
| 098 | Construcción Baños Públicos El Salitre | Mediano Plazo |
| 099 | Construcción Casa De Salud Palo Blanco | Largo Plazo |
| 100 | Construcción Casa De Salud El Guayabo | Largo Plazo |
| 101 | Construcción Casa De Salud Agua Blanca | Mediano Plazo |
| 102 | Construcción Casa De Salud El Rosario | Largo Plazo |
| 103 | Construcción Casa De Salud Carretas | Mediano Plazo |
| 104 | Reubicación Basurero San Jerónimo | Corto Plazo |
| 105 | Reubicación Basurero San Elena | Corto Plazo |
| 106 | Reubicación Basurero El Salitre | Corto Plazo |
| 107 | Campaña Separación De Basura En Todo El Municipio | Corto Plazo |

| | | |
|------------|---|------------------------------|
| 108 | Construcción Parques Áreas Verdes Y Juegos Infantiles Los Capulines La Ribera | Largo Plazo |
| 109 | Construcción Parques Áreas Verdes Y Juegos Infantiles La Pila La Ribera | Largo Plazo |
| 110 | Construcción Parques Áreas Verdes Y Juegos Infantiles Santa Cruz La Ribera | Largo Plazo |
| 111 | Construcción Parques Áreas Verdes Y Juegos Infantiles El Salitre | Largo Plazo |
| 112 | Construcción Parques Áreas Verdes Y Juegos Infantiles La Concepción | Largo Plazo |
| 113 | Construcción Parques Áreas Verdes Y Juegos Infantiles El Rosario | Largo Plazo |
| 114 | Construcción Parques Áreas Verdes Y Juegos Infantiles Mesa De Méndez | Largo Plazo |
| 115 | Construcción Parques Áreas Verdes Y Juegos Infantiles La Cabecera Municipal | Largo Plazo |
| 116 | Rehabilitación Y Proyección Eco Turística Parque La Ciénega Cabecera Municipal | Mediano Plazo |
| 117 | Gestión Servicio Telefónico San Ignacio, Mesa De Méndez, El Fraile, Sicuicho, Mirandillas, La Cañada Y El Capulín | Mediano Plazo |
| 118 | Camiones Transporte Público Cabecera Y Resto Del Municipio | Mediano Plazo |
| 119 | Promoción Programa Seguro Popular Todo El Municipio | Corto Plazo |
| 120 | Equipamiento Centros De Salud Todo El Municipio | Mediano Plazo |
| 121 | Mejorar Los Servicios Médicos Todo El Municipio | Corto Plazo |
| 122 | Mejorar Servicios De Protección Civil Y Ambulancias Todo El Municipio | Corto Plazo |
| 123 | Equipar Y Mejorar U.B.R. Todo El Municipio | Mediano Plazo |
| 124 | Mantenimiento Escuela El Chaveño | Mediano Plazo |
| 125 | Mantenimiento Escuela La Noria | Mediano Plazo |
| 126 | Mantenimiento Escuelas Cabecera Municipal | Mediano Plazo |
| 127 | Mantenimiento Escuela Betania | Mediano Plazo |
| 128 | Mantenimiento Escuela Carretas | Mediano Plazo |
| 129 | Mantenimiento Escuela El Rosario | Mediano Plazo |
| 130 | Mantenimiento Escuela El Maluco | Mediano Plazo |
| 131 | Mantenimiento Escuela La Concepción | Mediano Plazo |
| 132 | Otorgar Becas Estudiantes Todo El Municipio | Corto Plazo |
| 133 | Construcción Aula Escuela Agua Blanca | Mediano Plazo |
| 134 | Construcción Aula Escuela Once Pueblos | Mediano Plazo |
| 135 | Construcción Plantel Preparatoria U De G La | Corto - Mediano Plazo |

| | | |
|------------|---|------------------------------|
| | Ribera | |
| 136 | Construcción Plantel Preparatoria Cobaej Cabecera Municipal | Corto - Mediano Plazo |
| 137 | Gestión CONALEP Y/O Extensión Universidad De Guadalajara O Ext. Inst. Tecnológico Superior Cabecera Municipal | Mediano Plazo |
| 138 | Construcción Pre-Escolar Col. Santa Cruz La Ribera | Mediano Plazo |
| 139 | Regularización De Predios Todo El Municipio | Mediano Plazo |
| 140 | Gestión Fraccionamiento De Interés Social Cabecera Municipal | Corto Plazo |
| 141 | Promoción Servicios Guardería Cabecera Municipal Y Delegaciones | Corto Plazo |
| 142 | Instalación Ventanilla Gestoría Agricultura Y Ganadería Todo El Municipio | Corto Plazo |
| 143 | Exposición Industrial – Comercial – Artesanal Cabecera Municipal | Corto Plazo |
| 144 | Alumbrado Canchas Usos Múltiples Proyectadas Todo El Municipio | Largo Plazo |
| 145 | Eficientar Red Alumbrado Público Todo El Municipio | Corto Plazo |
| 146 | Ampliar Red Alumbrado Público La Noria, La Concepción, La Ladera, Mesa De Méndez, Col. San José La Ribera, El Capulín, Canta Ranas Del Maluco, El Sicuicho, La Esperanza, Brisas De La Ciénega Cabecera Municipal, Etc. | Corto Plazo |
| 147 | Ampliación De Drenaje Y Alcantarillado Cabecera Municipal | Corto Plazo |
| 148 | Pavimentación De Calles Cabecera Municipal | Corto Plazo |
| 149 | Construcción De Vivienda Cabecera Municipal | Mediano Plazo |
| 150 | Apoyo Para Educación Especial Cabecera Municipal | Corto Plazo |
| 151 | Servicio De Transporte Cabecera Municipal | Mediano Plazo |
| 152 | Apoyo Con Despesas A Personas Necesitadas Cabecera Municipal | Corto Plazo |
| 153 | Gestionar Proyectos Productivos Cabecera Municipal | Mediano Plazo |
| 154 | Desazolve De Rio Ayo | Mediano Plazo |
| 155 | Premio Al Merito Al Mejor Alumno En Los Diferentes Niveles Educativos En Todo El Municipio | Mediano Plazo |
| 156 | Apoyo Con Uniformes Y Útiles Escolares En Los Niveles De Preescolar Y Primaria En Todo El Municipio | Largo Plazo |

| | | |
|------------|--|----------------------|
| 157 | Construcción Con Pavimento Hidráulico A Cuatro Carriles En El Tramo Degollado Atotonilco | Largo Plazo |
| 158 | Construcción De Polideportivo Cabecera Municipal | Largo Plazo |
| 159 | Construcción De Unidad Deportiva Barrio El Caracol | Mediano Plazo |
| 160 | Construcción De Parque Recreativo En Barrio El Caracol | Mediano Plazo |
| 161 | Cambio A Lámparas De Alumbrado Público En El Municipio | Corto Plazo |
| 162 | Ampliación De Electrificación La Ribera | Corto Plazo |
| 163 | Ampliación De Drenaje, Alcantarillado | Corto Plazo |
| 164 | Pavimentación De Calles La Ribera | Corto Plazo |
| 165 | Construcción De Vivienda La Ribera | Largo Plazo |
| 166 | Construcción De Escuela Preparatoria U D G La Ribera | Largo Plazo |
| 167 | Apoyo Para Adultos Mayores La Ribera | Mediano Plazo |
| 168 | Ampliación De Electrificación Santa Rita | Corto Plazo |
| 169 | Ampliación De Drenaje Alcantarillado | Corto Plazo |
| 170 | Pavimentación De Calles Santa Rita | Corto Plazo |
| 171 | Construcción De Vivienda Santa Rita | Largo Plazo |
| 172 | Reencarpetamiento De Camino Asfaltado Santa Rita-La Ribera | Corto Plazo |
| 173 | Ampliación De Carretera Santa Rita | Mediano Plazo |
| 174 | Entubamiento De Aguas En El Arroyo Que Atraviesa La Población De Santa Rita | Largo Plazo |
| 175 | Construcción De Arcos En Entrada De La Población Santa Rita | Largo Plazo |
| 176 | Pavimentación A La Entrada Del Panteón Santa Rita | Corto Plazo |
| 177 | Ampliación De Electrificación Betania | Corto Plazo |
| 178 | Ampliación De Drenaje Y Alcantarillado Betania | Corto Plazo |
| 179 | Pavimentación De Calles Betania | Corto Plazo |
| 180 | Construcción De Vivienda Betania | Largo Plazo |
| 181 | Rehabilitación Plaza De Betania | Corto Plazo |
| 182 | Terminación De Libramiento Betania | Mediano Plazo |
| 183 | Becas Para Estudiantes Betania | Mediano Plazo |
| 184 | Mejorar Servicio De Agua Potable Betania | Mediano Plazo |
| 185 | Acondicionamiento De Unidad Deportiva Betania | Mediano Plazo |
| 186 | Ampliación De Agua Potable Y Drenaje El Salitre | Corto Plazo |
| 187 | Ampliación De Luz Eléctrica El Salitre | Corto Plazo |
| 188 | Apoyo Para Vivienda El Salitre | Largo Plazo |
| 189 | Construcción De Sanitarios El Salitre | Mediano Plazo |

| | | |
|------------|---|----------------------|
| 190 | Terminación De Pavimento En La Avenida Principal La Concepción | Corto Plazo |
| 191 | Reubicación De Telesecundaria La Concepción | Corto Plazo |
| 192 | Construcción De Barda Perimetral En Escuela Primaria Genaro Rodríguez La Concepción | Mediano Plazo |
| 193 | Construcción De Cancha De Usos Múltiples La Concepción | Mediano Plazo |
| 194 | Pavimento De Varias Calles La Concepción | Corto Plazo |
| 195 | Construcción De Torre Capilla De La Concepción | Largo Plazo |
| 196 | Ampliación De Agua Potable Y Drenaje San Rafael De Fernández | Corto Plazo |
| 197 | Ampliación De Luz Eléctrica San Rafael De Fernández | Corto Plazo |
| 198 | Pavimentación Calles San Rafael De Fernández | Corto Plazo |
| 199 | Apoyo Para Construcción De Vivienda La Noria | Largo Plazo |
| 200 | Ampliación De Agua Potable Y Drenaje La Noria | Corto Plazo |
| 201 | Pavimentación De Calles La Noria | Mediano Plazo |
| 202 | Ampliación De Agua Potable Y Drenaje Santa Elena | Corto Plazo |
| 203 | Ampliación De Electrificación Santa Elena | Corto Plazo |
| 204 | Pavimentación De Calles Santa Elena | Corto Plazo |
| 205 | Apoyo Para Construcción De Viviendas Santa Elena | Largo Plazo |
| 206 | Construcción De Sanitarios Santa Elena | Mediano Plazo |
| 207 | Proyectos Productivos Santa Elena | Corto Plazo |
| 208 | Construcción De Puente Peatonal San Jerónimo-Santa Elena | Largo Plazo |
| 209 | Rehabilitación De Pozo De Agua Potable San Jerónimo | Corto Plazo |
| 210 | Pavimento En Varias Calles San Jerónimo | Mediano Plazo |
| 211 | Ampliación De Electrificación San Jerónimo | Corto Plazo |
| 212 | Construcción De Carretera Con Asfalto San Jerónimo - El Maluco | Largo Plazo |
| 213 | Pavimento En Varias Calles San Jerónimo | Mediano Plazo |
| 214 | Pavimento En Varias Calles El Sicuicho | Mediano Plazo |
| 215 | Pavimento En Varias Calles Agua Caliente | Mediano Plazo |
| 216 | Pavimento En Varias Calles El Fraile | Mediano Plazo |
| 217 | Pavimento En Varias Calles San Lorenzo | Mediano Plazo |
| 218 | Perforación De Pozo Para Agua Potable La Nopalera | Largo Plazo |
| 219 | Ampliación De Red De Agua Y Drenaje La Nopalera | Corto Plazo |

| | | |
|------------|--|----------------------|
| 220 | Terminación De Camino Ecológico De Acceso A La Comunidad La Nopalera | Mediano Plazo |
| 221 | Apoyo A La Casa De Salud La Nopalera | Mediano Plazo |
| 222 | Apoyo Al Deporte La Nopalera | Corto Plazo |
| 223 | Ampliación De Red De Agua Potable Y Drenaje Acahuales | Corto Plazo |
| 224 | Construcción De Andador En Carretera La Isla-Acahuales | Largo Plazo |
| 225 | Ampliación De Red De Agua Potable Y Drenaje Los Once Pueblos | Mediano Plazo |
| 226 | Ampliación De Luz Eléctrica Los Once Pueblos | Mediano Plazo |
| 227 | Construcción De Andador En Carretera La Isla - Once Pueblos-Acahuales | Largo Plazo |
| 228 | Rehabilitación De Drenaje El Capulín | Corto Plazo |
| 229 | Ampliación De Red De Agua Potable El Capulín | Corto Plazo |
| 230 | Pavimentación Calles El Capulín | Corto Plazo |
| 231 | Ampliación De Red De Agua Potable Y Drenaje San Miguel De Acahuales | Mediano Plazo |
| 232 | Construcción De Centro De Convivencia San Miguel De Acahuales | Largo Plazo |
| 233 | Ampliación De Red De Agua Potable Y Drenaje La Raya | Corto Plazo |
| 234 | Pavimento De Calles La Raya | Mediano Plazo |
| 235 | Construcción De Pavimento Ecológico En Camino De Acceso A La Comunidad La Raya | Mediano Plazo |
| 236 | Ampliación De Red De Agua Potable Y Drenaje Mirandillas | Mediano Plazo |
| 237 | Ampliación De Luz Eléctrica Mirandillas | Mediano Plazo |
| 238 | Pavimentación De Calles Mirandillas | Corto Plazo |
| 239 | Reencarpetamiento De Camino Asfaltado La Higuera A La Carretera Federal | Largo Plazo |
| 240 | Apoyo Al Deporte La Higuera | Corto Plazo |
| 241 | Compra De Terreno Para Escuela Telesecundaria La Higuera | Largo Plazo |
| 242 | Pavimentación Calles La Higuera | Corto Plazo |
| 243 | Reencarpetamiento De Camino Asfaltado El Guayabo A La Carretera Federal | Largo Plazo |
| 244 | Pavimentación De Calles El Guayabo | Corto Plazo |
| 245 | Apoyo Al Deporte El Guayabo | Corto Plazo |
| 246 | Mantenimiento De La Presa San Onofre | Mediano Plazo |
| 247 | Ampliación De Drenaje Los Fresnos | Mediano Plazo |
| 248 | Construcción Con Asfalto De Camino De Acceso Betania-Los Fresnos | Largo Plazo |
| 249 | Construcción De La Plaza Los Fresnos | Largo Plazo |

| | | |
|------------|--|----------------------|
| 250 | Acondicionamiento De Cancha De Beisbol Los Fresnos | Mediano Plazo |
| 251 | Pavimentación De Calles Los Fresnos | Corto Plazo |
| 252 | Apoyo Con Despensas A Personas De Escasos Recursos Los Fresnos | Corto Plazo |
| 253 | Ampliación De Red De Agua Potable Y Drenaje San José De Betania | Mediano Plazo |
| 254 | Ampliación De Luz Eléctrica San José De Betania | Corto Plazo |
| 255 | Pavimentación De Calles San José De Betania | Corto Plazo |
| 256 | Ampliación De Luz Eléctrica Y Drenaje San Rafael De Montelongo | Corto Plazo |
| 256 | Arreglo De Camino De Acceso San Rafael De Montelongo | Mediano Plazo |
| 258 | Ampliación De Red De Agua Potable Mesa Del Rayo | Corto Plazo |
| 259 | Construcción De Drenaje Mesa Del Rayo | Mediano Plazo |
| 260 | Construcción De Pavimento Ecológico En Camino De Acceso A La Comunidad Mesa Del Rayo | Mediano Plazo |
| 261 | Ampliación De Agua Potable Y Drenaje La Palma | Corto Plazo |
| 262 | Ampliación De Alumbrado Público La Palma | Corto Plazo |
| 263 | Construcción De Casa De Salud La Palma | Largo Plazo |
| 264 | Construcción De Plaza La Palma | Largo Plazo |
| 265 | Apoyo Para Construcción De Vivienda La Palma | Largo Plazo |
| 266 | Apoyo Al Deporte La Palma | Corto Plazo |
| 267 | Pavimentación De Calles La Palma | Corto Plazo |
| 268 | Ampliación Programa Oportunidades La Palma | Mediano Plazo |
| 269 | Ampliación De Red De Agua Potable Y Drenaje Las Villas | Mediano Plazo |
| 270 | Construcción De Pavimento Ecológico En Camino De Acceso A La Comunidad Las Villas | Largo Plazo |
| 271 | Ampliación De Red De Agua Potable Y Drenaje Colonia Villafuerte | Corto Plazo |
| 272 | Ampliación De Luz Eléctrica Colonia Villafuerte | Corto Plazo |
| 273 | Pavimentación De Calles Colonia Villafuerte | Mediano Plazo |
| 274 | Apoyo Al Deporte Colonia Villafuerte | Corto Plazo |
| 275 | Trasporte Para Estudiantes Colonia Villafuerte | Corto Plazo |
| 276 | Ampliación De Red Agua Potable Y Drenaje La Ladera Grande | Corto Plazo |
| 277 | Construcción De Torre Del Templo La Ladera Grande | Largo Plazo |
| 278 | Ampliación De Alumbrado Público La Ladera Grande | Corto Plazo |

| | | |
|------------|--|----------------------|
| 279 | Pavimentación De Calles La Ladera Grande | Mediano Plazo |
| 280 | Reencarpetamiento De Camino Asfaltado De Acceso A La Comunidad La Ladera Grande | Mediano Plazo |
| 281 | Nomenclatura De Calles La Ladera Grande | Corto Plazo |
| 282 | Transporte La Ladera Grande | Corto Plazo |
| 283 | Reencarpetamiento De Camino Asfaltado De Acceso La Ladera Chica | Mediano Plazo |
| 284 | Construcción De Centro De Convivencia La Ladera Chica | Largo Plazo |
| 285 | Ampliación De Red De Agua Potable Y Drenaje Cañada De San Ignacio | Mediano Plazo |
| 286 | Ampliación De Red Eléctrica Cañada De San Ignacio | Corto Plazo |
| 287 | Apoyo Para Construcción De Vivienda Cañada De San Ignacio | Largo Plazo |
| 288 | Construcción De Sanitarios Cañada De San Ignacio | Mediano Plazo |
| 289 | Ampliación De Red De Agua Potable Y Drenaje Cañada Del Molino | Mediano Plazo |
| 290 | Ampliación De Luz Eléctrica Cañada Del Molino | Corto Plazo |
| 291 | Construcción De Pavimento Ecológico En Camino De Acceso A La Comunidad Cañada Del Molino | Mediano Plazo |
| 292 | Construcción De Deposito Para Agua Potable Mesa De Méndez | Largo Plazo |
| 293 | Pavimentación De Calles Mesa De Méndez | Mediano Plazo |
| 294 | Ampliación De Red De Drenaje Y Agua Potable Mesa De Méndez | Mediano Plazo |
| 295 | Ampliación De Luz Eléctrica La Isla | Corto Plazo |
| 296 | Ampliación De Agua Potable Y Drenaje La Isla | Mediano Plazo |
| 297 | Desazolve De Abrevaderos La Isla | Mediano Plazo |
| 298 | Perforación De Pozo La Isla | Largo Plazo |
| 299 | Pavimentación De Calles La Isla | Mediano Plazo |
| 300 | Pavimentación De Calle Principal El Bajío | Largo Plazo |
| 301 | Ampliación De Red De Agua Potable Y Drenaje Palo Blanco | Mediano Plazo |
| 302 | Ampliación De Luz Eléctrica Palo Blanco | Corto Plazo |
| 303 | Pavimentación De Calles Palo Blanco | Mediano Plazo |
| 304 | Perforación De Pozo Para Agua Potable El Maluco | |
| 305 | Construcción De Deposito Y Red De Agua El Maluco | Largo Plazo |
| 306 | Construcción De Drenaje El Maluco | Corto Plazo |
| 307 | Reencarpetamiento De Camino Asfaltado El | Mediano Plazo |

| | | |
|------------|---|----------------------|
| | Maluco A La Carretera Federal | |
| 308 | Pavimentación De Calles El Maluco | Mediano Plazo |
| 309 | Ampliación Y Reubicación De Postes De La Luz El Maluco | Mediano Plazo |
| 310 | Construcción De Canal De Aguas Negras En Col. Las Jaras El Maluco | Mediano Plazo |
| 311 | Construcción De Puente En El Arroyo De Acceso A La Comunidad El Maluco | Largo Plazo |
| 312 | Acondicionamiento De La Cancha De Futbol El Maluco | Corto Plazo |
| 313 | Construcción De Cancha De Usos Múltiples El Maluco | Mediano Plazo |
| 314 | Gestionar Que La Escuela Del Chaveño Se Federalice | Mediano Plazo |
| 315 | Construcción De Casa De Salud El Chaveño | Largo Plazo |
| 316 | Construcción De Plaza El Chaveño | Largo Plazo |
| 317 | Ampliación De Drenaje El Rosario | Corto Plazo |
| 318 | Construcción De Depósito De Agua Potable El Rosario | Mediano Plazo |
| 319 | Pavimentación De Calles El Rosario | Mediano Plazo |
| 320 | Ampliación De Red De Agua Potable Y Drenaje Agua Blanca | Corto Plazo |
| 321 | Ampliación De Luz Eléctrica Agua Blanca | Mediano Plazo |
| 322 | Reencarpetamiento De Camino Asfaltado De Acceso A La Comunidad El Rosario-Agua Blanca | Largo Plazo |
| 323 | Construcción De Jardín De Niños Agua Blanca | Largo Plazo |
| 324 | Pavimentación De Calles Agua Blanca | Largo Plazo |
| 325 | Ampliación De Agua Potable Y Drenaje En La Loma | Mediano Plazo |
| 326 | Ampliación De Electrificación La Loma | Mediano Plazo |
| 327 | Pavimentación De Calles La Loma | Largo Plazo |
| 328 | Ampliación De Red De Agua Potable Y Drenaje Carretas | Mediano Plazo |
| 329 | Apoyo Con Despensas Para Personas Necesitadas Carretas | Corto Plazo |
| 330 | Atención En Salud Carretas | Mediano Plazo |

BIBLIOGRAFÍA

- Enciclopedia de municipios de México.
- Censo de Población y Vivienda INEGI 2010.
- Consejo Nacional de Población.
- CONAPO con base al Conteo de Población y Vivienda 2010.
- Secretaria de Salud Jalisco, COEPO, 2010.
- Régimen Estatal de Protección Social en Salud, Seguro Popular Jalisco, Cierre de Afiliación Diciembre 2010.
- Secretaria de Salud Jalisco, Dirección General de Salud Pública, Jurisdicción IV Ciénega La Barca, PROVAC 2012.
- Secretaria de Salud Jalisco, Jurisdicción IV La Barca, Recursos Humanos 2008.
- Registro de Administración, Ayuntamiento Municipal 2010.
- Secretaria de Salud Jalisco, Jurisdicción IV La Barca, SUIVE 2012.
- Secretaria de Salud Jalisco, Certificados de Defunción, Jurisdicción IV, La Barca, 2012.
- Anuarios estadísticos agrícolas; SAGARPA (Delegación Jalisco); SIAP / SIACAPW.
- SEIJAL, en base a datos proporcionados por SCT.



Ayotlán

Gobierno Municipal
2012-2015



SE APRUEBA EL PLAN MUNICIPAL DE DESARROLLO
DEL MUNICIPIO DE AYOTLAN, JALISCO,
EN SESION ORDINARIA NUM. 11, DE FECHA 22 DE
MARZO DE 2013

2012 – 2015

PROFR. J. JESUS RODRIGUEZ ROJAS
PRESIDENTE MUNICIPAL

LIC. JUAN CARLOS RODRIGUEZ GARCIA
SECRETARIO GENERAL

C. ARTURO REYES PEREZ
SINDICO

C. RUVEN GONZALEZ GONZALEZ
REGIDOR

C. CELINA GARCIA HURTADO
REGIDORA

C. J. JESUS HERNANDEZ AGUILAR
REGIDOR

C. RUBEN MARTINEZ GARCIA
REGIDOR

C. IVONNE ARACELI GARCIA CASTRO
REGIDORA

C. JOSE LUIS OROZCO SEPULVEDA
REGIDOR

C. JUAN RODOLFO MENDOZA SANCHEZ
REGIDOR

DR. JOEL NAVA IBARRA
REGIDOR

C. LUIS ANDRADE HERNANDEZ
REGIDOR