



CABO CORRIENTES  
JUNTOS PROGRESAMOS  
H. Ayuntamiento 2012 - 2015

# Plan General del Ayuntamiento

DOSMILDOCE-DOSMILQUINCE

MARZO DEL 2013

Ing. Homero Romero Amaral  
PRESIDENTE MUNICIPAL











CABO CORRIENTES



# Contenido

<b>1.-Antecedentes</b>	<b>4</b>
1.1. Plan General del Ayuntamiento	5
1.1.1. Fundamentación jurídica	5
1.1.2. Vinculación con el PMD	6
1.1.3. Vinculación con el PND	7
1.1.4. Vinculación por el PED	7
1.1.5. Alcances	8
1.1.6. Objetivos	8
1.1.7. Retos	9
1.2. Administración Pública Municipal 2012-2015	9
1.2.1. Visión	9
1.2.2. Misión	9
1.2.3. Ayuntamiento: Su integración y organización	10
1.2.4. Organización administrativa	13
<b>2.-Análisis de problemas identificados</b>	<b>14</b>
<b>3.-Objetivos Estratégicos 2030 y su cumplimiento al 2015</b>	<b>16</b>
<b>4.-Mecanismos de seguimiento y evaluación</b>	<b>20</b>
<b>5.-Agenda de Trabajo de la administración municipal 2012-2015</b>	<b>22</b>

# Plan General del Ayuntamiento

DOSMILDOCE-DOSMILQUINCE



## 1 ■ Antecedentes.







## **Antecedentes.**

### **1.1. Plan General del Ayuntamiento**

#### **1.1.1. Fundamentación jurídica.**

#### **De la Ley de Gobierno y la Administración Pública Municipal**

**Artículo 79.** El Congreso del Estado debe aprobar las leyes de Ingresos de los municipios y revisar y fiscalizar sus cuentas públicas. Los presupuestos de egresos deben ser aprobados por los Ayuntamientos, con base en sus ingresos disponibles, planes municipales de desarrollo y a las siguientes reglas:

**El Art. 25** de la Constitución Política de Estados Unidos Mexicanos.

La Ley Reglamentaria de estos artículos, es la Ley de Planeación. Esta Ley destaca las bases de la coordinación del Ejecutivo Federal y las entidades federativas, señala a la planeación como un medio para el desempeño eficaz de la responsabilidad del Estado, los lineamientos para la formulación de planes y programas, y lo concerniente a la concertación entre federación, estados y municipios para convenir la coordinación que se requiera para su participación en la planeación nacional.

### **Ley de Planeación Para el Estado de Jalisco y sus Municipios.**

#### **De las Disposiciones Generales:**

**Art. 2.-** Esta ley tiene por objeto establecer:

Las normas y principios básicos de la planeación, de las actividades de la administración pública Estatal y municipal para coadyuvar en el desarrollo integral y sustentable del Estado;

Las bases de integración y funcionamiento del Sistema Estatal de Planeación Democrática del Estado de Jalisco;

Las bases para que el Titular del Ejecutivo Estatal coordine las actividades de planeación con la Federación y con los Municipios, conforme a la legislación aplicable; y Las bases para promover y fomentar la participación activa y responsable de la sociedad, en la elaboración y ejecución de los planes y programas de desarrollo que hace referencia esta ley.

**Art. 6.-** Las dependencias y entidades de la administración pública estatal y municipal, deberán programar y conducir sus actividades con sujeción a los objetivos y prioridades de la planeación del desarrollo estatal, regional y municipal.





### **De la Planeación del Desarrollo Municipal:**

**Art. 38.-** La planeación municipal del desarrollo, deberá llevarse a cabo como un medio para el eficaz desempeño de la responsabilidad de los municipios, con la finalidad de coadyuvar al desarrollo económico y social de sus habitantes.

**Art. 39.-** De acuerdo a la legislación aplicable, los municipios deberán contar con un Plan Municipal, el cual será aprobado por sus respectivos ayuntamientos. Los programas derivados del Plan Municipal deberán contar con la aprobación de los ayuntamientos de los municipios donde se contemple su aplicación.

**Art. 40.-** El Plan Municipal precisará los objetivos generales, estrategias y líneas de acción del desarrollo integral del municipio; se referirán al conjunto de la actividad económica y social, y regirán la orientación de los programas operativos anuales (POA), tomando en cuenta, en lo conducente, lo dispuesto en el Plan Estatal y los planes regionales respectivos.

#### **1.1.2. Vinculación con el PMD.**

**Art. 48.-** El Plan Municipal y los programas que de él se deriven, serán obligatorios para toda la administración pública municipal en el ámbito de sus respectivas competencias, conforme a las disposiciones legales que resulten aplicables, a partir de su publicación.

**Art. 49.-** Los municipios deberán observar el Plan Municipal de Desarrollo y los programas que de él se deriven como base para realizar los proyectos de Ley de Ingresos y de Presupuesto de Egresos.

**Art. 50.-** El Plan Municipal de Desarrollo tendrá en principio una vigencia indefinida, con proyecciones a corto, mediano y largo plazo, debiendo ser evaluado y en su caso actualizado o sustituido conforme a lo establecido en esta ley y en sus disposiciones reglamentarias. Los programas que se deriven del Plan Municipal deberán tener una vigencia que no podrá exceder al término constitucional que le corresponde a la administración pública.

**Art. 51.-** El Plan Municipal y los programas que de él se deriven, deberán ser evaluados y, en su caso actualizados o sustituidos conforme a lo siguiente: a) dentro de los seis primeros meses del inicio del periodo constitucional de la administración municipal que corresponda; y b) en el último semestre del tercer año de gobierno de la administración, en cuyo caso comprenderá todo el período constitucional.







### **1.1.3. Vinculación con el Plan Nacional de Desarrollo**

En el Plan Nacional de Desarrollo 2006-2012 se fundamenta en 5 ejes rectores:

Lograr un desarrollo humano sustentable a partir de garantizar para los mexicanos de hoy la satisfacción de sus necesidades fundamentales como la educación, la salud, la alimentación, la vivienda y la protección a sus derechos humanos.

Consolidar un estado de derecho y seguridad para lograr un progreso de toda la nación, el desarrollo humano precisa el respeto irrestricto de la ley, porque es mediante su aplicación que las personas pueden acceder a mejores oportunidades de vida, participar libre y responsablemente de la democracia; y disfrutar de una vida y un patrimonio seguro.

Lograr una economía competitiva y generadora de empleos a través de un crecimiento sostenido más acelerado y generar los empleos formales que permitan mejorar la calidad de vida de todos los mexicanos. Mejorar las condiciones de vida y las oportunidades de todos, especialmente a aquellos que viven en la pobreza.

Tener igualdad de oportunidades para conducir a México hacia un desarrollo económico y social sustentable hay que resolver a fondo las graves diferencias que imperan en el país.

La sustentabilidad ambiental se refiere a la administración eficiente y racional de los recursos naturales, de manera que tal que sea posible mejorar el bienestar de la población actual sin comprometer la calidad de vida de las generaciones futuras.

La democracia no solo es una forma de gobierno o de organización del poder político. El régimen democrático, es fundamentalmente, un sistema representativo de gobierno ciudadano regido por el principio de mayoría, la soberanía debe de residir en sus ciudadanos para la toma de decisiones para lograr del desarrollo económico y social del país.

### **1.1.4. Vinculación con el Plan Estatal de Desarrollo**

En el Plan Estatal de Desarrollo 2007-2013 se propusieron cuatro objetivos fundamentales que fueron el eje de la administración estatal:

Empleo y crecimiento, se refiere al logro de una ocupación productiva y remunerativa que cubra las necesidades básicas de la familia, y permita el pleno desarrollo de sus capacidades en un marco de pleno respeto a los derechos humanos y al medio ambiente. Se requiere establecer, en forma conjunta las acciones y proyectos que generen las condiciones jurídicas, normativas y





de infraestructura necesarias, para propiciar el crecimiento económico que genere los empleos requeridos por los jaliscienses.

Desarrollo social, para lograr este eje estratégico es necesario mejorar las expectativas de futuro de todos los jaliscienses mediante una educación de calidad que sea pertinente, relevante y eficaz; proteger y mejorar la salud de la población incrementando la calidad de los servicios e infraestructura física y recurso humano; acercando las oportunidades de desarrollo a las personas, las familias, y comunidades que viven en condiciones de vulnerabilidad y marginación. Logrando el desarrollo sustentable a través de la prevención y el combate a la contaminación ambiental, la promoción de la conservación y el uso racional de los recursos naturales.

Respeto y justicia, el reto consiste ahora, en que es estado democrático sea en todo momento una democracia gobernable, que permita que las ventajas que trae consigo este sistema de gobierno, tales como una verdadera competencia electoral, la alternancia en el ejercicio del gobierno, el respeto y restricto de los derechos humanos, la transparencia y la rendición de cuentas, la eficiente y expedita procuración de justicia, entre otros temas; se traduzcan en mejores condiciones de vida para las personas, emitiendo su desarrollo integral.

Buen gobierno, consiste en la capacidad de las instancias gubernamentales para dirigir en forma adecuada a la sociedad y en procesar las demandas de los ciudadanos; está fuertemente asociada con la legitimidad y el consenso social respecto a la gestión pública, logrando así la participación ciudadana, un estado de derecho, transparencia, capacidad de respuesta, orientación hacia el consenso, equidad, eficacia y eficiencia, responsabilidad y una visión estratégica.

### **1.1.5. Alcance.**

**El alcance del Plan General del Ayuntamiento tendrá una duración de 3 años a partir del 01 de Octubre de 2012 al 30 de Septiembre de 2015 y será de observancia general para toda la administración.**

### **1.1.6. Objetivos.**

- Lograr un Estado de derecho y consolidación democrática
- Tener una Economía eficiente, pujante y competitiva
- Contar con un Gobierno eficaz y de calidad en su desempeño
- Desarrollar el Uso sustentable de los recursos naturales
- Tener una Sociedad plural e incluyente
- Promover una Ética cívica y valores sociales y
- Contar con una Estructura demográfica equilibrada.





### **1.1.7. Retos.**

- Desarrollar un cabildo participativo en la toma de decisiones y en constante interrelación con los demás niveles de gobierno, las instituciones y la sociedad civil.
- La falta de recursos económicos y los problemas monetarios con los que cuenta la actual administración.
- Lograr la participación ciudadana en los planes, programas y proyectos para la priorización de los temas de interés de la mayoría.
- El aprovechamiento de los recursos naturales mediante la preservación del entorno ecológico, para desarrollar las actividades económicas con un enfoque eco turístico.
- Tener una sociedad involucrada en la problemática para su solución.
- Fomentar los valores sociales en el presente para fortalecer el futuro.
- Contar con los planes de desarrollo urbano parciales de forma que nuestro municipio se desarrolle ordenadamente.

## **1.2. Administración Pública Municipal 2012 - 2015:**

### **1.2.1. Visión.**

En Cabo Corrientes se ve a un municipio con infraestructura carretera, principalmente las carreteras turísticas de Tuito-Tehuamixtle, Tuito-Chimo y la pavimentación de la carretera Peregrina-Corrales; al igual, propiciando las condiciones para la regularización de la tenencia de la tierra atrayendo la inversión privada y por ende la generación de empleos, contando con infraestructura hospitalaria y los servicios de salud, generando igualdad entre los habitantes mediante la dotación de servicios básicos y a las viviendas. Desarrollando al máximo las actividades económicas mediante la tecnificación del sector agropecuario y una mejor prestación de servicios turísticos y comerciales.

### **1.2.2. Misión.**

El H. Ayuntamiento Constitucional y el cuerpo de funcionarios que integran la administración municipal 2012-2015, es propuesta y tiene la finalidad de dotar de servicios básicos a toda la población del municipio y la prestación de servicios públicos de calidad; que satisfaga las necesidades de función y operación del municipio; desarrollarlo mediante la generación de oportunidades en igualdad para los habitantes, la obra pública, la creación de infraestructura turística, la aplicación eficiente y transparente de los recursos con la participación ciudadana.





### 1.2.3. Ayuntamiento: su integración, funciones y responsabilidades, y su organización.

#### Integración del Cabildo

Los ciudadanos de Cabo Corrientes que integran H. Cabildo, son personas honestas, sencillas, imparciales y comprometidas con el desarrollo y superación de todos los habitantes del Municipio, los cuales les dieron su confianza en las elecciones el día 01 de Julio del año 2012, y esperan un desempeño de sus funciones transparente y democrático optando siempre con la participación de la gente para la toma de decisiones y distribución de los recursos:

Nombre del Regidor	Partido Político
Ing. Homero Romero Amaral (Presidente Municipal)	PRI
Lic. Vianeth Rodríguez Háro (Sindico)	PRI
Dra. María De Los Ángeles Pérez Torres	PRI
C. Luis Alberto Romero Chávez	PRI
C. Juan Carlos Gordian Ramos	PRI
C. Manuel Meza Sandoval	PRI
C. Xochil Alicia Fernández García	PRI
Ing. Héctor Javier Salazar García	MOVIMIENTO CIUDADANO
C. Lourdes Olivera Moreno	MOVIMIENTO CIUDADANO
L.A.E. Úrico Jeovani Ibarra Gómez	PAN
C. María Guadalupe Lorenzo Castillón	PAN



## Comisiones del Cabildo

Nombre del Regidor	Comisión	Partido Político
<b>Ing. Homero Romero Amaral (Presidente Municipal)</b>	<ul style="list-style-type: none"> <li>Gobernación</li> <li>Hacienda</li> <li>Justicia</li> <li>Puntos constitucionales redacción y estilo</li> <li>Seguridad pública y Tránsito</li> <li>Educación Pública</li> <li>Planeación Socioeconómica y Desarrollo Urbano</li> </ul>	PRI
<b>Lic. Vianeth Rodríguez Háro (Síndico)</b>	<ul style="list-style-type: none"> <li>Gobernación</li> <li>Hacienda</li> <li>Derechos Humanos</li> <li>Seguridad Pública y Tránsito</li> <li>Asistencia Social</li> <li>Turismo</li> <li>Habitación Popular</li> <li>Agua Potable y Alcantarillado</li> <li>Planeación Socioeconómica y Desarrollo Urbano</li> <li>Promoción de Desarrollo Económico</li> <li>Difusión y Prensa</li> <li>Deportes</li> <li>Reclusorio</li> <li>Juntas Vecinales y Participación Ciudadana</li> </ul>	PRI
<b>Dra. María De Los Ángeles Pérez Torres</b>	<ul style="list-style-type: none"> <li>Reglamentos</li> <li>Derechos Humanos</li> <li>Salubridad e Higiene</li> <li>Educación Pública</li> <li>Promoción, Cultura y Crónica Municipal</li> <li>Agua Potable y Alcantarillado</li> <li>Mercado, Comercio y Abasto</li> <li>Promoción de Desarrollo Económico</li> <li>Difusión y Prensa</li> <li>Protección Civil</li> </ul>	PRI
<b>C. Luis Alberto Romero Chávez</b>	<ul style="list-style-type: none"> <li>Presupuesto y Vehículos</li> <li>Salubridad e Higiene</li> <li>Turismo</li> <li>Obras Públicas</li> <li>Alumbrado Público</li> <li>Espectáculos</li> <li>Deportes</li> <li>Juntas Vecinales y Participación Ciudadana</li> <li>Promoción, Fomento Agropecuario y Forestal</li> </ul>	PRI
<b>C. Juan Carlos Gordian Ramos</b>	<ul style="list-style-type: none"> <li>Presupuesto y Vehículos</li> <li>Reglamentos</li> <li>Asistencia Social</li> <li>Ecología, Saneamiento y Acción contra la Contaminación</li> <li>Festividades Cívicas</li> <li>Rastro</li> <li>Difusión y Prensa</li> <li>Deportes</li> <li>Juntas Vecinales y Participación Ciudadana</li> <li>Promoción, Fomento Agropecuario y Forestal</li> </ul>	PRI







Nombre del Regidor	Comisión	Partido Político
<b>C. Manuel Meza Sandoval</b>	<ul style="list-style-type: none"> <li>• Justicia</li> <li>• Inspección y Vigilancia</li> <li>• Festividades Cívicas</li> <li>• Habitación Popular</li> <li>• Obras Públicas</li> <li>• Agua potable y Alcantarillado</li> <li>• Alumbrado Público</li> <li>• Nomenclatura</li> <li>• Calles y Calzadas</li> <li>• Cementerios</li> <li>• Espectáculos</li> <li>• Parques Jardines y Ornatos</li> <li>• Reclusorio</li> </ul>	PRI
<b>C. Xochil Alicia Fernández García</b>	<ul style="list-style-type: none"> <li>• Puntos Constitucionales Redacción y Estilo</li> <li>• Inspección y Vigilancia</li> <li>• Turismo</li> <li>• Mercado, Comercio y Abasto</li> <li>• Calles y Calzadas</li> <li>• Protección Civil</li> </ul>	PRI
<b>Ing. Héctor Javier Salazar García</b>	<ul style="list-style-type: none"> <li>• Hacienda</li> <li>• Justicia</li> <li>• Asistencia Social</li> <li>• Salubridad e Higiene</li> <li>• Obras Públicas</li> <li>• Calles y Calzadas</li> <li>• Rastro</li> <li>• Aseo Público</li> <li>• Promoción, Fomento Agropecuario y Forestal</li> </ul>	MOVIMIENTO CIUDADANO
<b>C. Lourdes Olivera Moreno</b>	<ul style="list-style-type: none"> <li>• Reglamentos</li> <li>• Inspección y Vigilancia</li> <li>• Promoción, Cultura y Crónica Municipal</li> <li>• Mercado, Comercio y Abasto</li> <li>• Promoción de Desarrollo Económico</li> <li>• Cementerios</li> <li>• Parques, Jardines y Ornato</li> <li>• Protección Civil</li> </ul>	MOVIMIENTO CIUDADANO
<b>L.A.E. Úrico Jeovani Ibarra Gómez</b>	<ul style="list-style-type: none"> <li>• Gobernación</li> <li>• Derechos Humanos</li> <li>• Seguridad Pública y Tránsito</li> <li>• Ecología, Saneamiento y Acción contra la Contaminación</li> <li>• Promoción, Cultura y Crónica Municipal</li> <li>• Planeación Socioeconómica y Desarrollo Urbano</li> <li>• Nomenclatura</li> <li>• Rastro</li> <li>• Aseo Público</li> <li>• Espectáculos</li> <li>• Reclusorio</li> </ul>	PAN
<b>C. María Guadalupe Lorenzo Castillón</b>	<ul style="list-style-type: none"> <li>• Presupuesto y Vehículos</li> <li>• Puntos Constitucionales Redacción y Estilo</li> <li>• Ecología, Saneamiento y Acción contra la Contaminación</li> <li>• Educación Pública</li> <li>• Festividades Cívicas</li> <li>• Alumbrado Público</li> <li>• Nomenclatura</li> <li>• Cementerios</li> <li>• Aseo Público</li> <li>• Parques Y Jardines</li> </ul>	PAN





## 1.2.4. Organización administrativa.

### Integración del Ayuntamiento

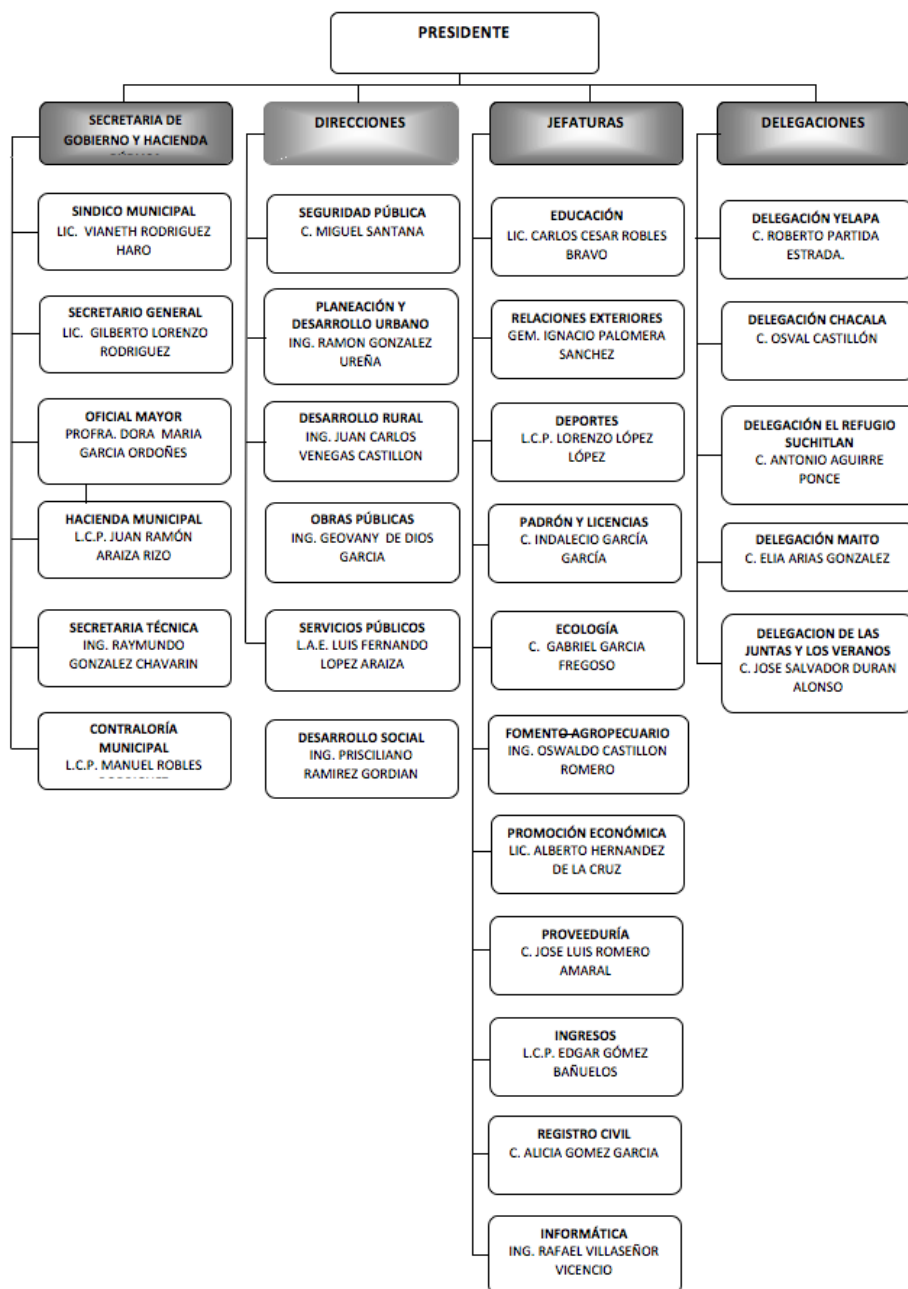

# Plan General del Ayuntamiento

DOSMILDOCE-DOSMILQUINCE



## 2. Análisis de problemas identificados.





## **Análisis de problemas identificados.**

La regularización de la tierra, certidumbre patrimonial e incorporarlos plenamente al sistema catastral y tributario, proyectos productivos, servicios básicos y, en suma, todos aquellos que les permitan una mejor calidad de vida.

La falta de servicios públicos en las comunidades rurales obedece, principalmente, al elevado costo que representa llevarlos a las localidades pequeñas; por ello, la inversión per cápita deberá ser mucho mayor en razón de la dispersión de las comunidades, pues el 72.8% de las localidades rurales tienen menos de 2500 habitantes.

Adicionalmente, para lograr un desarrollo social pleno, es necesario incluir en las acciones gubernamentales a todos los grupos sociales. De esta forma, en el Gobierno Municipal combatiremos de manera frontal la inequidad y el rezago social, para hacer de nuestro municipio un Cabo Corrientes para todos.



# Plan General del Ayuntamiento

D O S M I L D O C E - D O S M I L Q U I N C E

## 3. Objetivos Estratégicos 2030 y su cumplimiento al 2015.





## **Objetivos Estratégicos 2030 y su cumplimiento al 2015.**

### **Educación**

En las instituciones educativas elevar los niveles de calidad en la educación y ampliar la cobertura.

- Promover los programas de calidad en la educación.
- Ampliar la cobertura educativa en el Municipio.
- Mejorar las instalaciones educativas en el Municipio.
- Disminuir las tasas de analfabetismo en el Municipio.
- Promover diversas actividades deportivas en el Municipio.
- Fomentar las actividades culturales en el Municipio.

### **Salud**

En las instituciones educativas elevar los niveles de calidad en la educación y ampliar la cobertura.

- Impulsar los programas de calidad en los servicios de salud.
- Aprovechar los mecanismos de apoyo del Gobierno Estatal y Federal.
- Elevar los niveles de salud en cuanto a la cobertura y la atención.
- Promover la construcción de un Hospital Regional en la Cabecera Municipal.
- Promover la creación de Centros de Salud en las Delegaciones de Refugio Suchitlan y Maito.

### **Vivienda**

- Mejorar y ampliar las viviendas del Municipio.
- Impulsar los programas de vivienda en el Municipio.
- Aprovechar los mecanismos de apoyo del Gobierno Estatal y Federal de vivienda en el Municipio.
- Dotar a la población de acceso a la infraestructura básica de la vivienda, sobre todo agua, drenaje y energía eléctrica.





## **Programas Sociales**

Participar activamente en programas que atiendan de manera específica a la población más necesitada.

- Implementar mecanismos que permitan identificar a la población en condiciones de pobreza.
- Gestionar recursos para la gente a través de los programas sociales gubernamentales.

## **Objetivos del Desarrollo Económico**

### **Industria y Comercio**

Integrar cadenas productivas en las actividades de mayor dinamismo económico y con mayores posibilidades de crecimiento.

- Fomentar actividades productivas con posibilidades reales de crecimiento económico.
- Promover la participación activa de los distintos agentes productivos.
- Otorgar asesoría necesaria para impulsar las cadenas productivas focalizadas en productos rentables, existentes y potenciales.
- Gestionar la ampliación de créditos accesibles a las condiciones particulares de los sectores agropecuario, industrial, comercial y de servicios.
- Promover la generación de microempresas rurales.
- Promover la generación de empresas del ramo turístico, ecoturístico y de servicios.

### **Agricultura y Ganadería**

Fomentar el incremento de la producción en las actividades agrícolas.

- Promover la exportación de productos competitivos.
- Impulsar la productividad de la agricultura.
- Aprovechar los mecanismos de apoyo para fortalecer al sector agropecuario.
- Coadyuvar en la construcción de la Presa Los Panales que beneficiara más de 7,000 hectáreas en la zona de los ejidos para el aprovechamiento agrícola.

### **Turismo**

Fortalecer el desarrollo de las playas y espacios turísticos con un sello ecológico (ecoturístico) mediante la promoción de inversión.

- Fortalecer con infraestructura básica especializada, las áreas turísticas de manera que se puedan promover las actividades turísticas de montaña y playa en todo el ancho del Municipio.





- Gestionar ante las instancias correspondientes la creación de infraestructura carreteras que comuniquen las zonas turísticas con la carretera federal 200.
- Promover los servicios turísticos, hoteleros, artesanales y gastronómicos que se ofertan en el Municipio.

### **Promoción de la inversión**

Promover más inversiones productivas en áreas estratégicas de desarrollo económico municipal.

- Promover al municipio en el nivel regional y nacional sobre las áreas potenciales con las que se cuenta y que son aptas para la inversión productiva.
- Buscar mecanismos de difusión de las áreas estratégicas de inversión del municipio.

## **Objetivos del Desarrollo Institucional**

### **Servicios Públicos**

Otorgar servicios públicos en los lugares que aún no cuentan con ellos; mejorar la calidad y el servicio.

- Mejorar la calidad y ampliar del servicio de agua, drenaje y alcantarillado sanitario.
- Instalar servicio de energía eléctrica en los lugares que aún no lo tienen.
- Construir las carreteras y darle mantenimiento a los caminos rurales, así como los espacios públicos.
- Realizar acciones de rehabilitación y modernización de la infraestructura Municipal
- Mejorar y ampliar el sistema de transporte.

### **Administración Pública**

Elevar la calidad de administración pública e implementar acciones que mejoren la recaudación y ejercicio del gasto público.

- Actualizar los reglamentos existentes y simplificar su contenido para que sean fáciles de entender por parte de la ciudadanía.
- Mejorar el sistema Seguridad Pública en el Municipio.
- Mejorar la administración pública municipal.
- Implementar acciones novedosas para recaudar mayores recursos públicos.
- Proteger el medio ambiente.



# Plan General del Ayuntamiento

D O S M I L D O C E - D O S M I L Q U I N C E



## 4. Mecanismos de seguimiento y evaluación.





## **Mecanismos de seguimiento y evaluación.**

Los mecanismos de seguimiento y evaluación serán las reuniones de jefes y directores que se tienen mes con mes con el presidente municipal, las mesas en las reuniones de consejo municipal de desarrollo rural sustentable y las asambleas de Comité de Planeación para el Desarrollo Municipal (COPLADEMUN).





# Plan General del Ayuntamiento

D O S M I L D O C E - D O S M I L Q U I N C E



## 5. Agenda de Trabajo de la Administración Municipal 2012-2015.





## **Demanda Social**

### **El Tuito (Cabecera Municipal)**

#### **Desarrollo Social y Humano**

##### ***Cultura***

La falta de espacios para la realización de talleres culturales; así como para darle seguimiento a los existentes, no hay apoyo económico para lograr el incremento de más talleres culturales; no se cuenta con grupos musicales (orquesta, sinfónica, mariachi, etc.)

- Solicitar a las dependencias federales y estatales los apoyos necesarios para pago de instructores y equipamiento.
- Promover apoyos económicos para las construcción de otros espacios culturales.
- Remodelación del teatro al aire libre en la plaza pública.

##### ***Educación.***

Las aulas de la escuela primaria Josefina Castillo se encuentran en muy mal estado y a punto de caerse; no existen becas para los estudiantes que tienen promedio alto y que no tienen los recursos para seguir estudiando.

- Otorgar becas a estudiantes de altos promedios y de bajos recursos.
- Gestionar ante las dependencias Federales y Estatales, para la construcción y remodelación de aulas en la escuela primaria Josefina Castillo.

##### ***Vivienda.***

Existe carencia de viviendas, provocada por la problemática de la tenencia de la tierra.

- Promover en los distintos programas sociales el apoyo para las personas que no cuentan con una vivienda o para aquellas que viven en condiciones de pobreza extrema.
- Gestionar ante PRODEUR y el Gobierno del Estado la regularización de los lotes ubicados en el fraccionamiento conocido como IPROVIPE .

##### ***Despensas para personas de escasos recursos.***

Son insuficientes las despensas para la demanda de la población ya que existen habitantes que viven en condiciones precarias provocadas por la falta de empleo.

- Gestionar más apoyos ante el DIF Estatal y la SEDESOL.
- Promover la creación de empleo





### **Salud.**

No hay atención ni servicios médicos suficientes, ni los medicamentos necesarios para algunas emergencias.

- Mejorar los servicios médicos y suministrar medicamentos necesarios para emergencias en el centro de salud.
- Promover la construcción de un Hospital Regional para la atención de los pobladores de las localidades de los municipio de Cabo Corrientes y Tomatlán, así como los turistas en tránsito en la Región Costa Alegre.

### **Deporte.**

No se disponen de instalaciones deportivas adecuadas para practicar los diferentes deportes.

- Instalar el alumbrado de la unidad deportiva existente así como rehabilitar la cancha de usos anexas al campo de futbol.
- Promover la construcción de una cancha de usos múltiples con gimnasio al aire libre y juegos infantiles en el fraccionamiento de IPROVIPE.
- Darle mantenimiento constantes al campo de futbol de la colonia los Llanitos.
- Gestionar la construccion de baños publicos en las areas de promocion del deporte.

## **Desarrollo Económico**

### **Empleos**

No existen fuentes de empleos.

- Promover la creación de empresas que generen empleos.
- Apoyar a través de los programas de desarrollo social del gobierno federal y estatal a los pequeños comerciantes que son tradicionales y atractivo turístico, (elaboración de pan, quesos y raicillas).

### **Desarrollo Rural.**

Existe poco financiamiento, y escasos apoyos económicos y de capacitación en el sector primario (ganadería, agricultura y pesca)

- Promover los diferentes programas del sector primario (ganadería y agricultura) con los habitantes.
- Capacitar a las personas que requieran este tipo de apoyo, para elaborar los expedientes técnicos que requieren las dependencias gubernamentales.





### ***Turismo.***

La infraestructura turística es escasa y no tiene las condiciones apropiadas; no existe un plan de mercadotecnia; no existe conciencia turística en la población local.

- Dar información sobre los servicios turísticos.
- Recuperar el perfil del turista actual.
- Mejorar la imagen urbana del área de portales, ya que esta considerada como un atractivo turístico importante para el Municipio, así como en el tramo comprendido de la carretera Federal 200 y la calle 1º de abril.

### ***Comercio.***

No existen apoyos al comercio.

- Promover apoyos para el desarrollo de los comerciantes y crear programas para nuevos comercios y su profesionalización.

## **Desarrollo Institucional.**

### ***Recolección de basura.***

- Mejorar el servicio.

### ***Seguridad pública.***

No tiene la capacidad para realizar acciones preventivas ni el armamento necesario ya que les toca un arma por cada 3 elementos.

- De manera urgente equipar con armamento a cada uno de los elementos (faltan por lo menos 13 armas)
- Capacitar adecuadamente a los policías.
- Fomentar la cultura de servicio en los policías.
- Tratar bien a la gente y a los turistas.
- Remodelación de las instalaciones de la Dirección de Seguridad Pública para dar cumplimiento a lo establecido en las Normas de Seguridad Pública Federal y Estatal.
- Solicitar la dotación de vehículos para patrullas por parte del Gobierno Federal y Estatal.





### ***Infraestructura.***

El puente sobre el arroyo Agua Caliente en el inicio de la carretera a Llano Grande se encuentra inconcluso, ya que el Gobierno del Estado empezó la obra pero no la terminó; a las calles presentan baches y no están bien empedradas.

- Exigir al Gobierno del Estado la terminación del puente que se ubica en el río Agua Caliente donde inicia la carretera a Llano Grande.
- Rehabilitar empedrados y darle mantenimiento periódicamente.
- Construcción de banquetas y machuelos para el lineamiento de calles en la zona urbana de El Tuito.
- Construcción de puentes peatonales en la zona urbana de El Tuito.
- Gestionar la construcción del andador turístico sobre la rivera del Río El Tuito
- Gestionar la construcción del puente vehicular Prolongación Calle Argentina-Barrio Pobre
- Gestionar la construcción de una unidad deportiva en El Tuito

### ***Alumbrado público.***

Existen calles que no cuentan con el servicio de alumbrado público.

- Instalar lámparas en las calles que no tiene este servicio.
- Promover el cambio del sistema actual de lámpara por uno ahorrador de energía.
- Promover la instalación de servicios de medidor para que se pague únicamente la energía que se consume.

### ***Panteones.***

Falta de mantenimiento.

- Realizar periódicamente la limpieza y mantenimiento del panteón
- Comprar terreno para ampliación del Panteón Municipal de El Tuito, y el bardeo del mismo.
- Aquisición de un terreno para un Panteón nuevo en El Tuito.







### ***Agua Potable y Alcantarillado Sanitario.***

Existen fugas de agua y drenaje sanitario

- Rehabilitar la tubería que presentan fugas.
- Realizar periódicamente el desazolve de las tuberías de la red de alcantarillado sanitario.
- Concientizar a los usuarios de no arrojar desechos sólidos o desperdicios a las tuberías de la red del alcantarillado sanitario.
- Realizar mantenimiento constante a la planta de tratamiento de agua residual para su buen funcionamiento.

## **Delegación Las Juntas y Los Veranos**

### **Desarrollo Económico**

#### ***Empleos.***

No existen fuentes de empleos.

- Promover la creación de empresas que generen empleos.

### **Servicio Públicos**

#### ***Infraestructura.***

Las calles presentan baches y no están bien empedradas.

- Rehabilitar empedrados y darle mantenimiento periódicamente.
- Realizar con maquinaria la nivelación de las calles y caminos que no tiene ningún tipo de revestimiento.

#### ***Alumbrado público.***

Existen calles que no cuentan con el servicio de alumbrado público.

- Instalar lámparas en las calles que no tiene este servicio.
- Promover el cambio del sistema actual de lámpara por uno ahorrador de energía.
- Promover la instalación de servicios de medidor para que se pague únicamente la energía que se consume.





### ***Panteones.***

No existe panteón, se trasladan hasta la cabecera municipal para este servicio.

- Promover con las autoridades ejidales la donación de un terreno destinado para el panteón.
- Realizar la delimitación del panteón.

### ***Agua Potable y Alcantarillado Sanitario.***

No existe alcantarillado sanitario, el sistema de agua potable es deficiente.

- Promover la construcción del sistema del Alcantarillado Sanitario.
- Rehabilita el sistema de agua potable.
- Ampliar el sistema de agua potable en zonas donde se requiera.

### ***Turismo.***

La infraestructura turística es escasa y no tiene las condiciones apropiadas; no existe un plan de mercadotecnia; no existe conciencia turística en la población local.

- Dar información sobre los servicios turísticos.
- Recuperar el perfil del turista actual.
- Rehabilitar la imagen urbana de los portales.

### ***Salud.***

No existe centro de salud en la Delegación

- Promover la construcción de un centro de salud, ya que es una zona donde se realiza actividades turísticas conocidas como turismo de aventura y deporte extremo.

### ***Seguridad pública.***

La vigilancia por parte del personal de seguridad pública es insuficiente en los pueblos de la Delegación.

- Implementar recorridos más frecuentes por parte de los elementos de seguridad pública a los pueblos de la Delegación.



## **Delegación Yelapa**

### **Desarrollo Social y Humano**

#### ***Cultura***

Falta de espacios para la realización de talleres culturales; no se cuenta con grupos musicales (orquesta, sinfónica, mariachi, etc.

- Gestionar la construcción de un espacio para realizar actividades culturales.
- Promover en las escuelas y los grupos de los jóvenes de la delegación la creación de un ballet folklórico y grupos musicales.

#### ***Educación.***

Las escuelas de la delegación se encuentra deterioradas y en algunos casos no está delimitada el terreno donde están ubicadas. Falta el edificio de una secundaria en la zona de Quimixto.

- Gestionar la rehabilitación de las escuelas existentes que presentan daños en su estructura.
- Gestionar la construcción de bardéo perimetral en las escuelas.
- Promover la construcción de la escuela secundaria en Quimixto.
- Gestionar la construcción de cancha de usos múltiples en el COBAEJ de Yelapa.
- Gestionar la construcción de baños para los docentes del COBAEJ de Yelapa.

#### ***Vivienda.***

Existe carencia de vivienda.

- Promover en los distintos programas sociales el apoyo para las personas que no cuentan con una vivienda o para aquellas que viven en condiciones de pobreza extrema.

#### ***Despensas para personas de escasos recursos.***

Son insuficientes las despensas para la demanda de la población ya que existen habitantes que viven en condiciones precarias provocadas por la falta de empleo.

- Gestionar más apoyos ante el DIF Estatal y la SEDESOL.
- Promover la creación de empleo





### ***Salud.***

No hay atención ni servicios médicos suficientes, ni los medicamentos necesarios para algunas emergencias.

- Mejorar los servicios médicos y suministrar medicamentos necesarios para emergencias en el centro de salud.

### ***Deporte.***

La cancha de usos múltiples del centro de la delegación se encuentra inconclusa, ya que el Gobierno del Estado destruyó la que existía e inició la obra pero no la terminó.

- Exigir al Gobierno del Estado concluir de manera urgente la cancha de usos múltiples del centro de la delegación.
- Gestionar la construcción de baños públicos en las áreas de promoción del deporte.

## **Desarrollo Económico**

### ***Empleos***

No existen fuentes de empleos.

- Promover la creación de empresas que generen empleos.
- Fortalecer a los comerciantes y prestadores de servicios turísticos para que generen empleo para las personas locales.
- Apoyar a través de los programas de desarrollo social de las instituciones gubernamentales a los pequeños comerciantes que son tradicionales y atractivo turístico en la delegación, (elaboración pay y raicillas)

### ***Desarrollo Rural.***

Existe poco financiamiento, y escasos apoyos económicos y de capacitación en el sector primario (ganadería, agricultura y pesca).

- Promover los diferentes programas del sector primario (ganadería y agricultura) con los habitantes.
- Capacitar a las personas que requieran este tipo de apoyo, para elaborar los expedientes técnicos que requieren las dependencias gubernamentales.





### ***Turismo.***

Los muelles de las playas de Las Animas, Quimixto y Yelapa se encuentran deteriorados y su capacidad es insuficiente para las embarcaciones que arriban a esas playas; la Comunidad de Pizota no cuenta con embarcadero lo cual provoca que los habitantes queden incomunicados en temporal de lluvia.

- Gestionar la rehabilitación y ampliación de los muelles existentes en las playas de Las Animas, Quimixto y Yelapa.
- Promover la Construcción de un embarcadero para la Playa de Pizota.

### ***Comercio.***

No existen apoyos al comercio.

- Promover apoyos para el desarrollo de los comerciantes y crear programas para nuevos comercios y su profesionalización

## **Desarrollo Institucional.**

### ***Recolección de basura.***

Servicio insuficiente e inadecuado de la recolección de basura.

- Gestionar la instalación de contenedores adecuados, de fácil manejo y resistentes a la brisa del mar en las playas de Las Animas, Quimixto, Yelapa y Pizota.
- Crear una coordinación con los habitantes y los prestadores de servicios para trasladar de las playas al embarcadero de Boca de Tomatlan la basura que se almacene.

### ***Seguridad pública.***

No hay presencia del personal de seguridad pública en las playas de la delegación.

- Promover la creación de un módulo de seguridad pública en Yelapa.
- Que el Personal de Seguridad Publica realice recorridos frecuentes a las Playas de Las Animas, Quimixto, Yelapa y Pizota para que le de seguridad y confianza al turismo que visita la región.
- Implementar un programa para que en la época vacacional se mantenga una vigilancia constante en las playas.





### ***Alumbrado público***

Existen calles que no cuentan con el servicio de alumbrado público.

- Instalar lámparas en las calles que no tiene este servicio.
- Promover el cambio del sistema actual de lámpara por uno ahorrador de energía.
- Promover la instalación de servicios de medidor para que se pague únicamente la energía que se consume.

### ***Agua Potable y Alcantarillado Sanitario.***

Existe deficiencia en el sistema de agua potable en la Delegación; no se cuenta con el sistema de Alcantarillado Sanitario.

- Implementar un programa de rehabilitación y ampliación del Sistema de Agua potable en la Delegación.
- Promover la Construcción de Sistema de Alcantarillado Sanitario en las Poblaciones de Las Animas, Quimixto y Yelapa.

### ***Infraestructura.***

Los vialidades de la localidad de Yelapa se encuentran en condiciones muy inaccesibles para personas de la tercera edad y discapacitados.

- Gestionar la construcción de rampas para discapacitados, pasa manos y mejoramiento de accesos a los puntos mas concurridos de la localidad.
- Hacer el proyecto para la construcción del acceso a la Colonia El Paso en la localidad de Yelapa.

## **Delegación El Refugio Suchitlan**

### **Desarrollo Social y Humano**

#### ***Cultura***

Falta de espacios para la realización de talleres culturales; no se cuenta con grupos musicales (orquesta, sinfónica, mariachi, etc.)

- Gestionar la construcción de un espacio para realizar actividades culturales.
- Promover en las escuelas y los grupos de los jóvenes de la delegación la creación de un ballet folklórico y grupos musicales.





### ***Educación.***

Las escuelas de la delegación se encuentran deterioradas y en algunos casos no está delimitada el terreno donde están ubicadas.

- Gestionar la rehabilitación de las escuelas existentes que presentan daños en su estructura.
- Gestionar la construcción de bardéo perimetral en las escuelas.
- Gestionar la construcción de cancha de usos múltiples en el COBAEJ de El Refugio Suchitlan.
- Gestionar la construcción de baños para los docentes del COBAEJ de El Refugio Suchitlan.

### ***Vivienda.***

Existe carencia de vivienda.

- Promover en los distintos programas sociales el apoyo para las personas que no cuentan con una vivienda o para aquellas que viven en condiciones de pobreza extrema.

### ***Despensas para personas de escasos recursos.***

Son insuficientes las despensas para la demanda de la población ya que existen habitantes que viven en condiciones precarias provocadas por la falta de empleo.

- Gestionar más apoyos ante el DIF Estatal y la SEDESOL.
- Promover la creación de empleo.

### ***Salud.***

No existe centro de salud en la Delegación.

- Promover la construcción de un centro de salud, ya que es una zona donde concurren con frecuencia a solicitar el servicio de emergencias las habitantes de las poblaciones de Chimo, Malpaso, Sauceda e Ixtlahuahuey.

### ***Deporte.***

Existen insuficientes espacios deportivos en la Delegación.

- Promover la construcción de una cancha de usos múltiples en La Sauceda.
- Gestionar la ampliación del lienzo charro en El Refugio Suchitlan Para las personas que practican la Charrería.
- Promover la construcción de una cancha de usos múltiples en Ixtlahauhuey.
- Gestionar la construcción de baños públicos en las áreas de promoción del deporte.





## **Desarrollo Económico**

### ***Empleos***

No existen fuentes de empleos.

- Promover la creación de empresas que generen empleos.

### ***Desarrollo Rural.***

Existe poco financiamiento, y escasos apoyos económicos y de capacitación en el sector primario (ganadería, agricultura y pesca).

- Promover los diferentes programas del sector primario (ganadería y agricultura) con los habitantes.
- Capacitar a las personas que requieran este tipo de apoyo, para elaborar los expedientes técnicos que requieren las dependencias gubernamentales.

### ***Turismo.***

La infraestructura turística es casi nula y no tienen las condiciones apropiadas para desarrollar esta actividad.

- Gestionar la terminación del espigón en la playa de Chimo.
- Gestionar la construcción de un muelle en la playa de Chimo.
- Rehabilitar el camino sobre la playa en el tramo Chimo-Los Chonchos.
- Rehabilitar la imagen urbana de los portales de El Refugio Suchitlan.
- Rehabilitar la Ruta del Café y la de la Raicilla.

### ***Comercio***

No existen apoyos al comercio.

- Promover apoyos para el desarrollo de los comerciantes y crear programas para nuevos comercios y su profesionalización.

## **Desarrollo Institucional.**

### ***Recolección de basura.***

Servicio insuficiente e inadecuado de la recolección de basura.





- Gestionar la instalación de contenedores adecuados, de fácil manejo y resistentes a la brisa del mar en las poblaciones de Chimo, La Saucedá, Malpaso, Ixtlahuahuey y El Refugio Suchitlan.
- Crear una coordinación con los habitantes para trasladar de las poblaciones al vertedero municipal la basura que se almacene.
- Gestionar la donación de un terreno para en un futuro habilitar un vertedero municipal.

### ***Seguridad pública.***

La vigilancia por parte del personal de seguridad pública es insuficiente en los pueblos de la Delegación.

- Implementar recorridos más frecuentes por parte de los elementos de seguridad pública a los pueblos de la Delegación.

### ***Infraestructura.***

Las calles presentan baches y no están bien empedradas; la población de Chimo se queda incomunicada en temporal de lluvia; la carretera Chacala-Chimo no está terminada y en época de lluvias se corta en los cruces con los arroyos.

- Rehabilitar empedrados y darle mantenimiento periódicamente.
- Realizar con maquinaria la nivelación de las calles y caminos que no tiene ningún tipo de revestimiento.
- Gestionar la construcción de un puente vehicular en la localidad de Chimo.
- Gestionar la construcción de la carretera Chacala-Chimo.
- Gestionar la rehabilitación del camino rural Saucedá-Corrales.
- Gestionar la construcción de la carretera rural El Refugio Suchitlan-Chimo (Por El Limón).
- Rehabilitación de camino rural La Saucedá - José María Morelos.
- Gestionar el mejoramiento de la imagen urbana de la localidad de El Refugio Suchitlan
- Gestionar la rehabilitación de la plaza pública de la localidad de Ixtlahuahuey

### ***Alumbrado público***

Existen calles que no cuentan con el servicio de alumbrado público.





- Instalar lámparas en las calles que no tiene este servicio.
- Promover el cambio del sistema actual de lámpara por uno ahorrador de energía.
- Promover la instalación de servicios de medidor para que se pague únicamente la energía que se consume.

### ***Agua Potable y Alcantarillado Sanitario.***

No existe alcantarillado sanitario, el sistema de agua potable es deficiente.

- Promover la construcción del sistema del Alcantarillado Sanitario.
- Rehabilita el sistema de agua potable.
- Ampliar el sistema de agua potable en zonas donde se requiera.

## **Delegación Maito**

### **Desarrollo Social y Humano**

#### ***Cultura***

Falta de espacios para la realización de talleres culturales; no se cuenta con grupos musicales (orquesta, sinfónica, mariachi, etc.)

- Gestionar la construcción de un espacio para realizar actividades culturales.
- Promover en las escuelas y los grupos de los jóvenes de la delegación la creación de un ballet folklórico y grupos musicales.

#### ***Educación.***

Las escuelas de la delegación se encuentran deterioradas y en algunos casos no está delimitada el terreno donde están ubicadas.

- Gestionar la rehabilitación de las escuelas existentes que presentan daños en su estructura.
- Gestionar la construcción de bardéo perimetral en las escuelas.
- Gestionar la construcción de cancha de usos múltiples en el COBAEJ de Villa del Mar.
- Gestionar la construcción de baños para los docentes del COBAEJ de Villa del Mar.
- Gestionar ante las autoridades de Educación Estatal maestro para la escuela primaria de la localidad de Maito.





### ***Vivienda.***

Existe carencia de vivienda.

- Promover en los distintos programas sociales el apoyo para las personas que no cuentan con una vivienda o para aquellas que viven en condiciones de pobreza extrema.

### ***Despensas para personas de escasos recursos.***

Son insuficientes las despensas para la demanda de la población ya que existen habitantes que viven en condiciones precarias provocadas por la falta de empleo.

- Gestionar más apoyos ante el DIF Estatal y la SEDESOL.
- Promover la creación de empleo.

### ***Salud.***

No hay atención ni servicios médicos suficientes, ni los medicamentos necesarios para algunas emergencias, no existe un centro de salud en la zona de los ejidos, la cual es la región más habitada y visita por el turismo.

- Mejorar los servicios médicos y suministrar medicamentos necesarios para emergencias en el centro de salud.
- Promover la construcción de un Centro de Salud en la localidad de Maito, para atender a las localidades de Tehuamixtle, Villa del Mar, Ipala, Peregrina de Gómez, El Toro, Aquiles Serdan, Naranjitos, Playitas y Corrales.

### ***Deporte.***

No se dispone de instalaciones deportivas adecuadas para practicar los diferentes deportes.

- Gestionar la Construcción de cancha de usos múltiples en las localidades de Ipala, Villa del Mar y Corrales.
- Gestionar la construccion de baños publicos en las areas de promocion del deporte.

## **Desarrollo Económico**

### ***Empleos***

No existen fuentes de empleos.

- Promover la creación de empresas que generen empleos.
- Fortalecer a los comerciantes y prestadores de servicios turísticos para que generen empleo para las personas locales.
- Apoyar a través de los programas de desarrollo social de las instituciones gubernamentales a los pequeños comerciantes.





### ***Desarrollo Rural.***

Existe poco financiamiento, y escasos apoyos económicos y de capacitación en el sector primario (ganadería, agricultura y pesca); existe desinterés por parte del Gobierno Municipal para ayudar a los comuneros afectados por el proyecto de la Presa Los Panales de resolver sus conflictos sociales.

- Promover los diferentes programas del sector primario (ganadería y agricultura) con los habitantes.
- Capacitar a las personas que requieran este tipo de apoyo, para elaborar los expedientes técnicos que requieren las dependencias gubernamentales.

Coadyuvar con los Gobiernos Federal y Estatal para poner en marcha la construcción la Presa Los Panales

### ***Turismo.***

No existen carreteras pavimentadas para llegar a las playas de la región, la infraestructura turística es escasa y no tiene las condiciones apropiadas; no existe un plan de mercadotecnia; no existe conciencia turística en la población local.

- Gestionar la construcción de manera urgente de la carretera de El Tuito-Corrales.
- Dar información sobre los servicios turísticos.
- Recuperar el perfil del turista actual.

### ***Comercio***

No existen apoyos al comercio.

- Promover apoyos para el desarrollo de los comerciantes y crear programas para nuevos comercios y su profesionalización.

## **Desarrollo Institucional.**

### ***Recolección de basura.***

Servicio insuficiente e inadecuado de la recolección de basura.

- Gestionar la instalación de contenedores adecuados, de fácil manejo y resistentes a la brisa del mar en las playas de Corrales, Maito, Tehuamixtle, Villa del Mar e Ipala.
- Crear una coordinación con los habitantes para trasladar de las poblaciones al vertedero municipal la basura que se almacene.
- Gestionar la donación de un terreno para en un futuro habilitar un vertedero municipal.





### ***Seguridad pública.***

No hay presencia del personal de seguridad pública en las playas de la delegación.

- Promover la creación de un módulo de seguridad pública en Maito.
- Que el Personal de Seguridad Publica realice recorridos frecuentes a las Playas de Corrales, Maito, Tehuamixtle, Villa del Mar, Ipala y Peregrina de Gómez; para que le de seguridad y confianza al turismo que visita la región.
- Implementar un programa para que en la época vacacional se mantenga una vigilancia constante en las playas

### ***Infraestructura.***

Las calles presentan baches y no están bien empedradas, la carretera de acceso a las comunidades se encuentra inconclusa y sin carpeta asfáltica.

- Gestionar la construcción de manera urgente de la carretera de El Tuito-Corrales.
- Rehabilitar empedrados y darle mantenimiento periódicamente.
- Gestionar las construcción del puente vehicular Peregrina de Gomez-Municipio de Tomatlán.
- Gestionar la construcción de la plaza publica de la localidad de Maito.
- Gestionar el empedrado de la calle principal de la localidad de Naranjitos.
- Gestionar la construcción de la plaza pública de la localidad de Naranjitos.
- Gestionar la remodelación de la plaza pública de la localidad de Llano Grande de Ipala.
- Gestionar la terminación del empedrado del acceso principal de la localidad de Tehuamixtle.
- Gestionar el mejoramiento de la imagen urbana de la localidad de Maito

### ***Alumbrado público***

Existen calles que no cuentan con el servicio de alumbrado público.

- Instalar lámparas en las calles que no tiene este servicio.
- Promover el cambio del sistema actual de lámpara por uno ahorrador de energía.
- Promover la instalación de servicios de medidor para que se pague únicamente la energía que se consume.





### ***Agua Potable y Alcantarillado Sanitario.***

No existe alcantarillado sanitario, el sistema de agua potable es deficiente.

- Promover la construcción del sistema del Alcantarillado Sanitario.
- Rehabilita el sistema de agua potable.
- Ampliar el sistema de agua potable en zonas donde se requiera.
- Gestionar la construcción de un tanque de almacenamiento de agua con la capacidad de 400 m3 en la localidad de Villa del Mar, para atender a la localidad vecina de Ipala.
- Gestionar el equipamiento del pozo profundo de la localidad de Ipala.
- Desasolver el río de la localidad de Ipala.

## **Delegación Chacala**

### **Desarrollo Social y Humano**

#### ***Cultura***

Falta de espacios para la realización de talleres culturales; no se cuenta con grupos musicales (orquesta, sinfónica, mariachi, etc).

- Gestionar la construcción de un espacio para realizar actividades culturales.
- Promover en las escuelas y los grupos de los jóvenes de la delegación la creación de un ballet folklórico y grupos musicales.

#### ***Educación.***

Las escuelas de la delegación se encuentran deterioradas y en algunos casos no está delimitada el terreno donde están ubicadas.

- Gestionar la rehabilitación de las escuelas existentes que presentan daños en su estructura.
- Gestionar la construcción de bardéo perimetral en las escuelas.
- Gestionar la construcción de baños y bardeo perimetral en el Jardín de Niños de Chacala.
- Gestionar la terminación del bardeo perimetral en la Telesecundaria de Chacala.
- Gestionar la rehabilitación de los 3 salones, construcción de baños de la Escuela Primaria 20 de Noviembre en la localidad de Chacala.

#### ***Vivienda.***

Existe carencia de vivienda.





- Promover en los distintos programas sociales el apoyo para las personas que no cuentan con una vivienda o para aquellas que viven en condiciones de pobreza extrema.

### ***Despensas para personas de escasos recursos.***

Son insuficientes las despensas para la demanda de la población ya que existen habitantes que viven en condiciones precarias provocadas por la falta de empleo.

- Gestionar más apoyos ante el DIF Estatal y la SEDESOL.
- Promover la creación de empleo.

### ***Salud.***

No hay atención ni servicios médicos suficientes, ni los medicamentos necesarios para algunas emergencias, no existe un centro de salud en la zona de los ejidos, la cual es la región más habitada y visita por el turismo.

- Mejorar los servicios médicos y suministrar medicamentos necesarios para emergencias en el centro de salud.
- Promover la ampliación de la unidad de salud existente para convertirlo en Centro de Salud.
- Construcción de pórtico en el centro de salud de Chacala.

### ***Deporte.***

Existen insuficientes espacios deportivos en la Delegación

- Promover la construcción de una cancha de usos múltiples en Mascotita.
- Promover la construcción de una cancha de usos múltiples en Las Guasimas.
- Gestionar la construcción de baños públicos en las áreas de promoción del deporte.
- Gestión de alumbrado y bardeo perimetral de la cancha de usos múltiples de Chacala.

## **Desarrollo Económico**

### ***Empleos***

No existen fuentes de empleos.

- Promover la creación de empresas que generen empleos.

### ***Desarrollo Rural.***

Existe poco financiamiento, y escasos apoyos económicos y de capacitación en el sector primario (ganadería, agricultura y pesca).





- Promover los diferentes programas del sector primario (ganadería y agricultura) con los habitantes.
- Capacitar a las personas que requieran este tipo de apoyo, para elaborar los expedientes técnicos que requieren las dependencias gubernamentales.

### ***Turismo.***

La infraestructura turística es casi nula y no tienen las condiciones apropiadas para desarrollar esta actividad.

- Gestionar la terminación de manera urgente la carretera El Tuito-Chacala.
- Gestionar la construcción de manera urgente la carretera Chacala-Yelapa.
- Rehabilitar la imagen urbana de la plaza pública de Chacala.

### ***Comercio***

No existen apoyos al comercio.

- Promover apoyos para el desarrollo de los comerciantes y crear programas para nuevos comercios y su profesionalización.

## **Desarrollo Institucional.**

### ***Recolección de basura.***

Servicio insuficiente e inadecuado de la recolección de basura.

- Gestionar la instalación de contenedores adecuados y de fácil manejo en las poblaciones de Mascotita, Agua Caliente, Las Guásimas y Chacala.
- Crear una coordinación con los habitantes para trasladar de las poblaciones al vertedero municipal la basura que se almacene.

### ***Seguridad pública.***

La vigilancia por parte del personal de seguridad pública es insuficiente en los pueblos de la Delegación

- Implementar recorridos más frecuentes por parte de los elementos de seguridad pública a los pueblos de la Delegación.

### ***Infraestructura.***

Las calles presentan baches y no están bien empedradas; las carretera Tuito-Chacala- no está terminada, el camino Chacala-Yelapa se encuentra en malas condiciones y en época de lluvias se corta en los cruces con los arroyos.





- Rehabilitar empedrados y darle mantenimiento periódicamente.
- Realizar con maquinaria la nivelación de las calles y caminos que no tiene ningún tipo de revestimiento.
- Gestionar la construcción de la Carretera Chacala-Yelapa.
- Gestionar la terminación de la carretera Tuito-Chacala.
- Gestionar la terminación de los empedrados y machuelos de las calles de la localidad de Chacala.
- Gestionar la construcción de un salón de usos múltiples en la Localidad de Chacala en coordinación con las autoridades comunales.
- Gestionar el empedrado de la calle del panteón de la localidad de Chacala.
- Gestionar la rehabilitación de la plaza pública de la localidad de Chacala.
- Gestionar la construcción del puente vehicular Algodón-Llano Grande de Ipala.
- Gestionar el empedrado de la calle principal de la localidad de El Algodón.
- Gestionar el mejoramiento de la imagen urbana de la localidad de Chacala.

### ***Alumbrado público***

Existen calles que no cuentan con el servicio de alumbrado público.

- Instalar lámparas en las calles que no tiene este servicio.
- Promover el cambio del sistema actual de lámpara por uno ahorrador de energía.
- Promover la instalación de servicios de medidor para que se pague únicamente la energía que se consume.

### ***Panteones.***

- Gestionar la terminación del bardeo perimetral de la localidad de Chacala.

### ***Agua Potable y Alcantarillado Sanitario.***

No existe alcantarillado sanitario, el sistema de agua potable es deficiente.

- Promover la construcción del sistema del Alcantarillado Sanitario.
- Rehabilita el sistema de agua potable.
- Ampliar el sistema de agua potable en zonas donde se requiera.







*JUNTOS PROGRESAMOS*



H. Ayuntamiento 2012-2015