



CUAUTLA, JALISCO

PLAN DE DESARROLLO MUNICIPAL



## MENSAJE DEL PRESIDENTE MUNICIPAL

Desde el primer día de nuestro mandato asumimos una gran responsabilidad y un gran compromiso.

“Ver un Cuautla próspero y con imagen donde la equidad y la justicia sean pilares fundamentales”. Para ello debemos contar con los instrumentos que permitan la inclusión de la opinión de los ciudadanos y considere sus necesidades expresándolos en proyectos viables, así como los mecanismos que califiquen y valoren el quehacer de nuestra función pública.

Producto de esta política es el Plan Municipal de Desarrollo, que la presente administración 2012-2015 que me honro en presidir.

Este esfuerzo social requerirá de un adecuado fortalecimiento de las instituciones municipales y una comunidad organizada, interesada en participar activamente en la solución de los problemas locales.

Corresponde a los ciudadanos de este municipio, agrupados en sus organizaciones, impulsar y apoyar las iniciativas necesarias para actuar en la parte que les corresponde para hacer realidad los proyectos que aquí contemplamos, con la seguridad que este gobierno municipal resolverá activamente aplicando las estrategias del plan con visión al 2030, que se pone en marcha bajo los principios: democrático, incluyente, plural, respetuoso y autosustentable.

LIC. LUIS ALBERTO ROBLES PEÑA  
PRESIDENTE MUNICIPAL DE CUAUTLA JALISCO

ESTADO DE  
JALISCO

## **PLAN MUNICIPAL DE DESARROLLO** ***Cuautla*** **2012 – 2030**

### **PRESENTACIÓN**

Es interés y propósito del Ayuntamiento de municipio de Cuautla contar con un instrumento de planeación lo suficientemente eficaz y ágil que permita atender los requerimientos y necesidades de la población previstos en el corto y mediano plazo y que impulse y mantengan el desarrollo municipal y lo coloque en una mejor posición dentro del sistema de municipios en el Estado de Jalisco.

Este instrumento requerirá de un adecuado fortalecimiento institucional acorde a las expectativas del desarrollo previstas para el municipio, en el cual estará centrado la creación y el robustecimiento de la dirección de planeación como eje y apoyo no solo de la administración municipal sino de la comunidad organizada, interesada en participar activamente en la solución de los problemas locales. Con ello se busca completar el ciclo Administración – Comunidad como vínculo indispensable hoy en día para garantizar un desarrollo social armónico y económicamente equilibrado.

El presente documento da a conocer el estado que guarda el municipio de Cuautla en el aspecto económico, social, institucional y medio ambiente; y en las diversas alternativas para impulsar un desarrollo más competitivo de estos sectores consensuados con la sociedad.

## ANTECEDENTES HISTÓRICOS

### Reseña Histórica

Nuestro municipio es rico en historia, basta con revisar los libros de historia, la toponimia que dio origen a su nombre y los testimonios de quienes han seguido de cerca la trayectoria de Cuautla.

Cuautla es un municipio y población del estado de Jalisco, México. Se localiza en la región sierra occidental.

Su nombre proviene del **náhuatl** y se escribe **Cuáuhtla**, que significa “**en el bosque**” y se deriva de dos términos: **CUAHUITL** (árbol) y **TLA** (abundancia) y completando los términos nos determina: “**lugar donde abundan los árboles**”.

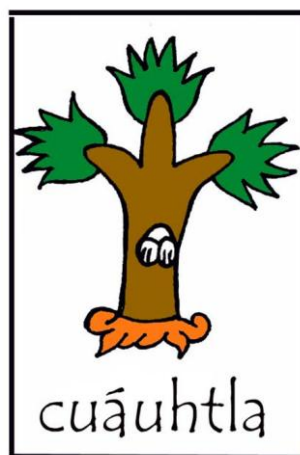

En 1525 llegó a conquistar estas tierras el capitán español Francisco Cortés de San Buenaventura cuando iba de paso a Tepic. Sus primeros encomenderos fueron Antonio R. de Aguayo y Martín de Rifareche.

Sus primeros pobladores salieron huyendo del cólera que diezmo la población, abandonaron un sitio denominado **Tetitlan** del actual poblado. Se refugiaron en una arboleda por donde pasaba el camino real a Talpa y Mascota, allí levantaron sus casas y para subsistir, comenzaron a vender comida y hospedar a los romeros que iban a Talpa.

Desde 1825 hasta que se erigió como municipalidad perteneció al 6º cantón de Autlán, en 1825 también estuvo sujeto al Ayuntamiento de Tepospisaloya.

El General Ramón Corona hizo las gestiones necesarias para que le fuera concedido el rango de municipio, ya que ahí se le salvo cuando iba a ser fusilado. Tal petición se hizo realidad en decreto número **283 publicado el 29 de febrero de 1888**.

El 28 de abril de 1910 se estableció el límite definitivo entre Atenguillo y Cuautla, adicionándose de este modo algunas localidades al municipio de Cuautla.

**ESCUDO DE ARMAS****DIAGNÓSTICO BÁSICO MUNICIPAL****IGUALDAD DE OPORTUNIDADES Y CUIDADO AL MEDIO AMBIENTE****LOCALIZACIÓN GEOGRÁFICA**

El municipio de Cuautla se encuentra ubicado a los con coordenadas extremas son de los 20° 25' 00" a los 20° 34' 30" de Latitud Norte, y de los 104° 19' 30" a los 104° 40' 05" de Longitud Oeste y forma parte de la región Sierra Occidental colindando al norte con los municipios de Atenguillo y Atengo, al sur Ayutla y Tomatlán, al este Atengo y Ayutla, al oeste Tomatlán y Atenguillo y forma parte de la región Sierra Occidental, colindando con al norte con los municipios de Atenguillo y Atengo, al sur Ayutla y Tomatlán, al este Atengo y Ayutla, al oeste Tomatlán y Atenguillo.





Su extensión territorial es de 430 kilómetros cuadrados que representa el 0.319 % de la superficie del Estado de Jalisco y el 5.56 % de la región. (Según información del Gobierno del Estado de Jalisco).

En su demarcación política-territorial Cuautla pertenece al Distrito electoral federal 10 y local número 029 con cabecera distrital en el municipio de Cuautla Jalisco, participando además los siguientes municipios.

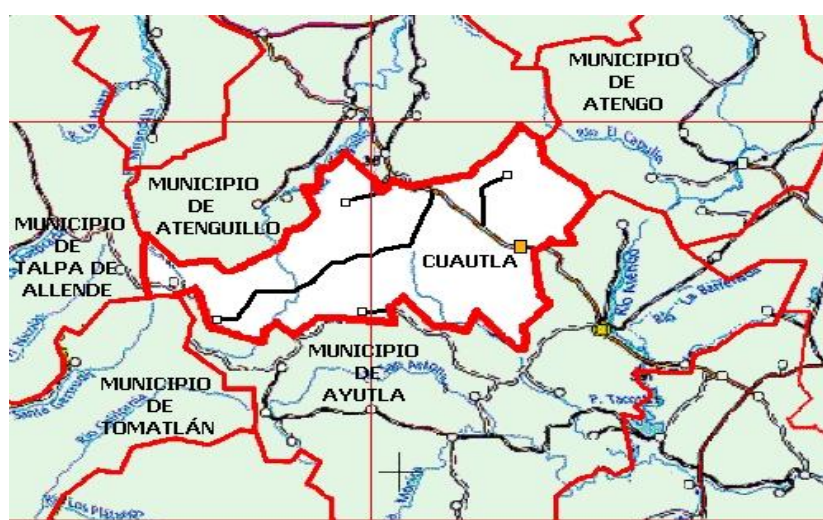

## **CONTAMINACIÓN AMBIENTAL**

### **EROSION DE SUELOS**

La erosión de los suelos en este municipio representa un 20 % de la superficie total, ya que en los últimos años se tiene el cuidado de que no se quemen los bosques y también se ha tratado de cuidar la tala inmoderada, así mismo se prevé que los cultivos se realicen en suelos destinados exclusivamente para ellos.

Las causas de esta situación ambiental se deben a la deforestación desmedida de árboles que se llevo a cabo hace más de 10 años.

Las áreas más afectadas en el municipio se encuentran en la porción sur de la cabecera municipal. El uso irracional de pesticidas, falta de asesoría técnica continua.

### **DEFORESTACIÓN**

La deforestación en el municipio se puede catalogar como un problema controlable ya que en cada ejido del municipio se cuenta con personal especializado para llevar a cabo los estudios pertinentes en las áreas boscosas, y/o de vegetación insitu detectadas en la superficie de este territorio y en la cual se aprovecha el recurso maderable. Se tiene conocimiento que los lugares en los que existe este problema se origina más que nada por la falta de vigilancia sumándose a esto la tala clandestina, explotación irracional de aserraderos o talamontes, escasez de agua, y/o la degradación de los suelos. Las áreas más afectadas por la deforestación se localizan en las comunidades de Chilacayote principalmente, pues es la comunidad enclavada en la Sierra y es aquí donde se encuentra el pulmón del municipio, es el lugar en el que hay la mayor superficie de *Pinos* y *Quercus* de diferentes especies, también las comunidades de Cañada Grande y Tototlán del Oro, presentan problemas de deforestación.

### **CONTAMINACIÓN HIDRICA**

Las principales corrientes con que cuenta son: río Santa Bárbara y río de Las Cebollas; los arroyos: San Bartolo, Membrillo y los Bueyes; así como los manantiales: El Puente, El Cotorro y Los Espinos

La contaminación hídrica en el territorio municipal se manifiesta principalmente en arroyos de manera parcial debido a falta de una planta de tratamiento de aguas negras, provocando enfermedades en la cabecera municipal; este problema se ha venido manifestando desde hace más de 15 años en dicho espacio geográfico.

### **RESIDUOS PELIGROSOS**

Los residuos sólidos peligrosos que se generan en el territorio municipal, son principalmente de origen agrícola y ganadero. En los talleres automotrices el aceite que desperdician lo entregan a una empresa, misma que lo utiliza para hacer biodiesel.

### **CONTAMINACIÓN ATMOSFÉRICA**

La contaminación atmosférica en el espacio del territorio municipal no se da en gran medida, puesto que es uno de los municipios más pequeños del estado y no se tiene problemas de grandes empresas o fuentes fijas de contaminación si es que se encontrara este problema se podría decir que tiene su origen principalmente en la combustión por vehículos locales. Las zonas afectadas serían las principales calles de la cabecera municipal, no se tienen las proporciones de daño atmosférico en el municipio.

## **ORDENAMIENTO ECOLÓGICO TERRITORIAL Y RIESGOS**

### **ORDENAMIENTO TERRITORIAL**

En el municipio de Cuautla se han identificado 3 Unidades de Gestión Ambiental. De las cuales 2 cuentan con una política de conservación; y están caracterizadas como de aprovechamiento, así como 1 de protección.

Partiendo de lo anterior será prioritario regular las actividades y/o obra pública que se pretendan hacer en las UGA's en donde se tenga una política de protección y restauración. Mientras tanto en las UGA's catalogadas como de aprovechamiento y conservación habrá que dar seguimiento el tipo de obras y/o acciones que se quieran implementar, regularmente ambientalmente dichas acciones en complemento con estudios de manifestaciones de Impacto ambiental.

### **RIESGOS MUNICIPALES**

Los principales riesgos del municipio son de carácter natural, siendo estos amenazas de origen hidrometeoro lógicas (derrumbes, fracturas en el terreno, desbordamiento de ríos, ventarrones, etc.) las cuales se presentan de manera esporádicas aisladas, otras amenazas que se presentan son los fuertes vientos y a los relámpagos, ya que a veces provocan que los arboles se caigan y obstruyan el paso de las brechas.

Las localidades de Chilacayote y Tierras Blancas en el Municipio de Cuautla, son las que presentan mayor vulnerabilidad a la presencia de una amenaza natural, lo cual representaría un alto riesgo por lo cual habrá que reforzar la capacitación y vigilancia en materia de protección civil.



1.6.7 MAPA DE RIESGO DEL MUNICIPIO DE CUAUTLA, JALISCO



## DEMOGRAFÍA

El municipio de Cuautla pertenece a la Región Sierra Occidental, su población según el Censo de Población y Vivienda al 2010 era de 2 mil 171 personas; 48.1 por ciento hombres y 51.9 por ciento mujeres, los habitantes del municipio representaban el 3.5 por ciento del total regional. Comparando este monto poblacional con el del año 2000, es importante mencionar que la población municipal disminuyó un 12.4 por ciento en diez años.

Cuautla, Jalisco						
Población 2010						
Clave	No.	Municipio/localidad	Población	Total	Porcentaje en	Hombres
Mujeres						
el municipio						
	028	CUAUTLA	2,477	2,171	100.00	1,045
0001	1	CUAUTLA	1,376	1,253	57.7	600
0010	2	CHILACAYOTE	368	306	14.1	147
0029	3	TOTOTLÁN DEL ORO	230	163	7.5	81
0028	4	TIERRAS BLANCAS	154	156	7.2	73
0070	5	LA MESA	36	54	2.5	24

El municipio en 2010 contaba con 28 localidades, de éstas, 5 eran de dos viviendas y 12 de una. La cabecera municipal de Cuautla es la localidad más poblada con 1 mil 253 personas, y representaba el 57.7 por ciento de la población, le sigue Chilacayote con el 14.1, Tototlán de Oro con el 7.5, Tierras Blancas con el 7.2 y por último La Mesa con el 2.5 por ciento del total municipal.

**MIGRACIÓN, MARGINACIÓN Y POBREZA**

De acuerdo a los datos de Consejo Nacional de Población y Vivienda (CONAPO) y con base a los resultados del censo 2010, Cuautla se encuentra clasificado con un índice de marginación muy alto y ocupa la posición no. 1 a nivel estatal. En cuanto al índice de desarrollo humano 2005, Cuautla se clasifica en muy alto, situándolo a nivel estatal en el lugar no. 2. En el tema de intensidad migratoria se clasifica como muy alto y se posiciona en el sitio no. 1. Uno de los indicadores importantes que nos permiten conocer el estado que guarda el desarrollo social en los municipios son los indicadores de pobreza. Según datos del 2010 del Consejo Nacional de Evaluación de la Política de Desarrollo Social (CONEVAL) el porcentaje de la población que vive en condiciones de pobreza alimentaria<sup>1</sup> es del 47 por ciento de la población se encuentra en situación de pobreza, es decir 1 mil 275 personas comparten esta situación en el municipio, así mismo el 48.2 por ciento (1,293 personas) de la población es vulnerable por carencias sociales; el 0.5 por ciento es vulnerable por ingresos y 3.8 por ciento es no pobre y no vulnerable.

Es importante agregar que solo el 8.2 por ciento de Cuautla presentó pobreza extrema, es decir 221 personas, y un 39.2 por ciento en pobreza moderada (1,054 personas). De los indicadores de carencias sociales, destaca que el acceso a la seguridad social es la más alta con un 83.3 por ciento, que en términos relativos se trata de 2 mil 238 habitantes. Los que menos porcentajes acumulan son la calidad y espacios de la vivienda y acceso a la alimentación, con 4.8 por ciento y 14.1 por ciento respectivamente.

Cuautla cuenta con un grado de marginación medio y que la algunas de sus carencias están por arriba del promedio regional; destaca que la población de 15 años o más sin primaria completa asciende al 37.6 por ciento, y que el 45.6 por ciento de la población no gana ni dos salarios mínimos.

En lo que respecta a las carencias en la vivienda, siguen destacando Tototlán del Oro y Tierras Blancas con los más altos porcentajes en el indicador de viviendas sin agua entubada mostrando el 4.7 y 8.3 por ciento respectivamente; sin excusado y con el problema de no contar con energía eléctrica sigue destacando Tierras Blancas con el 25.0 y el 5.6 por ciento, en lo que se refiere a equipamiento en la vivienda, en viviendas sin refrigerador muestra el 25.0 por ciento, seguido de Tototlán del Oro con el 9.3 por ciento. Es de destacar que en este mismo municipio todas las viviendas cuentan con energía eléctrica.

---

<sup>1</sup>

**EDUCACIÓN****INFRAESTRUCTURA**

De acuerdo a la Secretaría de Educación Jalisco, está integrada por 16 centros educativos, los cuales se dividen en:

- 6 planteles de Educación preescolar.
- 9 planteles de Educación Primaria.
- 1 plantel de Secundaria.
- 1 plantel de Telesecundaria.
- 1 plantel de Educación Media Superior (Colegio de Bachilleres).

Los centros educativos en mención están integrados por personal docente que cuenta con la experiencia requerida.

**COBERTURA**

La cobertura educativa es definida como el porcentaje de alumnos atendidos por el sistema educativo en relación a la población que representa la edad para cursar el nivel educativo de formación correspondiente<sup>2</sup>.

El comportamiento de la cobertura de la demanda educativa entre los ciclos 2007-2008 y 2009- 2010 se puede observar en el siguiente cuadro

Cada plantel del municipio se compone por los siguientes datos:

PLANTEL	No. DE PLANTELE	UBICACION	No. DOCENTES	No. ALUMNOS
Preescolar	2	Cabecera municipal.	4	52
Primarias	2	Cabecera municipal.	8	155
Secundaria	1	Cabecera municipal.	9	81
Primaria	1	Localidad de san francisco.	1	10
Primaria	1	Localidad de Tierras blancas.	2	21
Preescolar	1	Localidad de Tierras blancas.	1	12
Primaria	1	Localidad de Tototlan.	3	21
preescolar	1	Localidad de Tototlan.	1	7
Primaria	1	Localidad del chilacayote.	1	31

Preescolar	1	Localidad del chilacayote.	1	12
Primaria	1	Localidad de cañada Grande.	1	11
Preescolar	1	Localidad de cañada Grande.	1	5
Telesecundaria	1	Localidad del chilacayote.	2	20
Bachillerato	1	Cabecera municipal de Cuautla.	10	217
<b>total</b>	<b>16</b>		<b>45</b>	<b>655</b>

Como se puede apreciar, el comportamiento de la cobertura educativa ha registrado un crecimiento desigual, mientras unos niveles educativos registran avances significativos otros lo hacen en menor grado.

### **REPROBACION. DESERCION Y EFICIENCIA TERMINAL**

A continuación se hace un análisis de los indicadores de reprobación, deserción y eficiencia terminal con el fin de tener un panorama sobre el estado que guarda la educación en el municipio. Reprobación: Expresa el número o porcentaje de alumnos que no han obtenido los conocimientos establecidos para un grado o curso y por lo tanto se ven en la necesidad de repetirlo. Deserción: Se refiere al porcentaje de alumnos que abandonan las actividades escolares antes de terminar un grado o nivel de estudios. Eficiencia Terminal: Es el porcentaje de alumnos que termina un nivel educativo dentro del tiempo establecido. Nivel de logro académico: Estima en qué medida, los estudiantes logran adquirir la totalidad de los conocimientos y habilidades propios del grado que cursan. El comportamiento de los indicadores descritos para los ciclos 2007-2017 se establecen en el siguiente cuadro.

### **PROBLEMATICA**

De 1421 habitantes, la edad promedio es de 15 años o más, 144 habitantes es analfabeta representa el 10.13 %, de la población alfabeta sin primaria el 33.50%, sin secundaria terminada equivale a 26.60%.

### **CULTURA**

El Municipio de Cuautla, cuenta con diversos Aspectos Culturales y tradiciones, las celebraciones más importantes en el Municipio se enlistan a continuación:

- **SEMANA CULTURAL.** Se realiza del 13 al 17 de Julio.
- **FIESTAS PATRONALES.**  
La celebración más importante del municipio efectuada del 16 al 25 de julio en la cual se festeja al Apóstol Santiago es considerada una tradición pues se dan cita los Hijos Ausentes quienes llegan al municipio con el fin de visitar a la familia y disfrutar de tan importante evento.
- **FIESTAS PATRIAS.**  
Celebradas del 13 al 16 de septiembre.
- **FIESTAS EN HONOR A LA VIRGEN DE GUADALUPE.**  
Celebradas del 10 al 12 de Diciembre.
- **FIESTAS TAURINAS.**  
Se realizan 2 celebraciones importantes, la primera en el mes de mayo los días del 7 al 10 de mayo y la segunda celebración del 19 al 27 de diciembre.

## GASTRONOMÍA

Los principales alimentos que se cocinan en el Municipio de Cuautla, Jalisco, son: el Pozole, Tamales, Enchiladas, Sopas, Tacos Dorados, Atole, Pepean, Sopa de Arroz, Birria, Nopales, Capirotada, Chiles Rellenos, dulces de leche, tamales de cuala, ponche de granada y zarzamora, cajeta de membrillo y chilacayote, así como la elaboración de productos lácteos como lo son el queso, requesón, panela, crema, jocoque, mantequilla entre otros derivados.

## SALUD

### COBERTURA

Uno de los puntos fundamentales para conocer la situación que guarda la población en el sector salud, es el tema de la derecho habiencia a servicios de salud, que de acuerdo con el INEGI puede definirse como el derecho de las personas a recibir atención médica en instituciones de salud públicas y/o privadas, como resultado de una prestación laboral al trabajador, a los miembros de las fuerzas armadas, a los familiares designados como beneficiarios o por haber adquirido un seguro facultativo (voluntario) en el Instituto Mexicano del Seguro Social (IMSS).

El municipio de Cuautla cuenta con una población total de 1,723 habitantes y el 50% de ésta (861 habitantes) tiene derecho a servicio de salud en alguna institución pública. La población que no cuenta con seguridad social, es atendida por la secretaría de Salud y por la medicina particular. De acuerdo a datos estadísticos de ésta institución en el año 2012 se alcanzó una cobertura del 89.14 % en la prestación de los servicios básicos de salud.



### **INFRAESTRUCTURA**

La infraestructura municipal en materia de salud al 2010 se compone de 2 centros de salud, 4 casas de salud, 1 unidad móvil y no cuenta con hospitales de primer contacto.

El personal médico que atiende el municipio al 2012 estaba conformado por 2 enfermeras y 3 médicos. De acuerdo a estas cifras, a nivel municipal se tiene un médico por cada 459 habitantes y 1 enfermera por cada 688.

### **MORTALIDAD Y MORBILIDAD**

La tasa de mortalidad general mide el riesgo de morir por todas las enfermedades a cualquier edad y se expresa como el número de defunciones por cien mil habitantes. Para 2012 las principales causas de mortalidad en el municipio son:

- Infarto agudo al miocardio 0.4%
- Tumor maligno 6.25%.
- Leucemia 6.25%
- Enfermedades hipertensivas 6.25%
- Accidentes cerebral vascular 6.25%
- Ateroesclerosis 6.25%
- Insuficiencia venosa 6.25%
- Jinete u ocupante de vehículo de tracción animal lesionado por caída 6.25%
- Lesión auto infingida (suicidio) 6.25%
- Otras afecciones específicas originadas en el periodo perinatal 6.25%

La mortalidad infantil en este mismo periodo representó el 5 % del total de las defunciones registradas. Entre las principales causas de mortalidad para esta edad se encuentran accidentes automovilísticos

De acuerdo a las estadísticas de la Secretaría de Salud en el año 2012 éstas representaron el 8.50% x 1,000 del total de defunciones registradas en éste periodo.

### **PROBLEMATICA**

Hace falta el equipamiento de casas de salud en todo el Municipio, medicamentos de cuadro básico, para el dolor y medicamentos para mordedura o picadura de un animal ponzoñoso.

## **ASISTENCIA SOCIAL**

En este rubro se cuenta únicamente con la atención del DIF Municipal, que ofrece asistencia alimentaria a través de despensas a las familias de más bajos recursos económicos, igualmente atiende de lunes a viernes a las personas de la tercera edad brindándoles alimentación como desayuno y comida; también se cuenta la intervención de Procuraduría Social la cual brinda asesoría gratuita a la ciudadanía, además de ofrecer el servicio de pláticas prematrimoniales.

## **PROGRAMAS OPERATIVOS DENTRO DEL DIF MUNICIPAL.**

### **PROMOCIÓN Y ATENCIÓN DE LA SALUD PSICOLÓGICA.**

El principal propósito del programa es promover la atención y salud psicológica para cualquier persona que presente algún problema emocional y que requiera de terapias y asesorías psicológicas.

### **ESCUELA COMUNITARIA ACTIVA DE PADRES DE FAMILIA. ECAPAF.**

Escuela para Padres apoya la integración de las familias, se imparten sesiones y orientaciones a los padres, otorgan las herramientas necesarias para llevar una convivencia sana y con valores, así como encontrar los elementos para la solución de problemas familiares.

### **AYUDA ALIMENTARIA DIRECTA DESPENSA PAAD**

Es un programa creado para apoyar a los sujetos vulnerables (niños, adolescentes con desnutrición, mujeres embarazadas en periodo de lactancia, adultos mayores, personas con discapacidad y mujeres maltratadas y en abandono) contribuyendo a mejorar su economía familiar y su alimentación, como otorgándoles despensa con productos básicos y pláticas de orientación alimentaria que fomenten los buenos hábitos alimentarios.

Población Beneficiada: 81 familias.

### **TRABAJO SOCIAL.**

Mediante trabajo social se otorga la atención de las personas, familias y grupos que presenten una problemática social, transitoria o permanente, mediante la gestión de apoyos asistenciales, logrando disminuir su problema a través de la reeducación, orientación, sensibilización y prevención de posibles problemáticas futuras.

***ASESORÍA EN DERECHO FAMILIAR.***

Brindar asesoría y apoyo jurídico a cualquier persona, dándole a conocer sus derechos y sus obligaciones para que actúen con responsabilidad y poder así contribuir a la solución de sus problemáticas de índole jurídico-familiar.

***FORTALECIMIENTO DEL MATRIMONIO.***

Se realizan pláticas prematrimoniales a los próximos a contraer nupcias, con la finalidad de fortalecer el matrimonio como fuente de estabilidad y progreso social del municipio de Cuautla.

***PREVENCIÓN DE RIESGOS PSICOSOCIALES DEL ADOLESCENTE Y SU FAMILIA.***

El programa está dirigido a menores de 8 a 18 años de edad, que presenten situación de riesgo, siendo aquellos que viven en desventaja social. Atacando esta problemática a través de acciones de prevención, como son pláticas y sesiones informativas así como otorgar becas que apoyen a sus estudios y eviten la deserción escolar.

***PREVERP y DIFusores Infantiles.***

Fortalecer las habilidades de protección, educación para el uso positivo del tiempo libre y la práctica de los valores humanos a las niñas, niños y adolescentes para enfrentar de manera positiva las situaciones de riesgo y adoptar un estilo de vida saludable.

Comunidades atendidas: Cuautla, El Zoquite, Cañada Grande, Chilacayote, Tierras Blancas.

***DESAYUNOS ESCOLARES***

Contribuir a mejorar la condición nutricional de la población infantil preescolar y escolar del municipio de Cuautla que por su situación socioeconómica o de salud presentan mala nutrición o están en riesgo de desarrollarla. Población a beneficiar. 320 menores.

***NUTRICIÓN EXTRAESCOLAR. PROALIMNE.***

Promover una alimentación correcta en la población infantil de uno a cinco años en condiciones de riesgo y vulnerabilidad, mediante entrega de apoyos alimentarios adecuados, brindando orientación alimentaria a sus padres. Población a beneficiar: 52 Familias menores.

**DESARROLLO DEL ADULTO MAYOR**

Se promueve la atención al adulto mayor a través del uso positivo del tiempo libre por medio de actividades físicas, recreativas y culturales, con la finalidad de contribuir al mejoramiento de la salud física, psíquica y social del adulto mayor.

Actualmente se cuenta con ballet de la tercera edad, reunido los martes y viernes.

Taller de manualidades: se imparten los días miércoles y viernes.

**COMEDOR ASISTENCIAL.**

Brindar atención integral a la población de la tercera edad del municipio de Cuautla, con la finalidad de Contribuir a mejorar las condiciones de vida de los adultos en desamparo que no cuenten con una solvencia económica ni familiares que cuiden su salud y alimentación, con la finalidad de disminuir los índices de desnutrición y enfermedades crónico- degenerativas asociadas a la mala alimentación.

Población a beneficiar: 38 personas de la cabecera municipal.

**CREDENCIAL PLAN VENERABLE.**

Cada adulto Mayor cuente con la credencial para obtener descuentos, en los distintos establecimientos, para que su economía no se vea afectada.

**VIVIENDA**

De acuerdo al XIII Censo General de Población y Vivienda INEGI 2010 el municipio de Cuautla cuenta con un total de 584 viviendas particulares habitadas, las cuales representan el 3.72 % del total de viviendas de la Región, el promedio municipal de habitantes por vivienda (4) por lo que se encuentra en el promedio mínimo estatal.

En cuanto al nivel de hacinamiento, determinado por aquellas viviendas que cuentan con más de 3 habitantes por recámara, en el municipio habita un promedio de 4 ocupantes por cuarto en vivienda particular.

En lo que respecta a la prestación de servicios básicos, encontramos en la Región ciertos rezagos en la prestación de los servicios básicos. De acuerdo al XIII Censo General de Población y Vivienda INEGI 2010 la cobertura de agua potable alcanzaba el 95.14%, superior a la media estatal (93.4%) y situado dentro de los municipios a nivel regional con menores rezagos en la cobertura de este importante servicio. En lo que respecta al servicio de drenaje (conectado a la red pública), el municipio en el mismo periodo alcanzó el 90.23%, situándose por debajo de la media estatal (94.66%). En lo correspondiente a servicio de energía eléctrica existe en el municipio una cobertura del 94.88% que lo ubica por debajo de la media estatal (99.1%).

Este municipio no cuenta con ninguna planta de tratamiento de aguas residuales.

La superficie sembrada total es de 2500 hectáreas (2010), donde los principales productos agrícolas son: Los principales productos agrícolas en el Municipio son: Maíz Grano con 1,905 hectáreas, con una producción de 16,307 toneladas, Avena forrajera con 15 hectáreas, con una producción de 225 toneladas, 560 hectáreas de pastos inducidos, con una producción de 9,520 toneladas y 20 hectáreas de productos básicos encontrándose frijol y calabaza. Cabe destacar que en el Municipio no se cuenta con ninguna hectárea para riego y 1539 hectáreas son producidas mecánicamente.

## PRODUCCIÓN PECUARIA

CUAUTLA						
AVANCE MENSUAL DE LA PRODUCCIÓN PECUARIA						
AÑO <sup>1/</sup>						
TONELADAS						
Producción Pecuaria						
Producto/ Especie	2007	2008	2009	2010	2011	2012
LECHE Bovino (miles de lt.)	498.46	512.54	476.34	443.16	472.08	370.99
Carne en Canal Total	359.02	331.96	411.43	348.84	322.34	234.59
Bovino	325.62	297.22	343.06	291.84	270.51	193.56
Porcino	31.54	24.89	42.39	33.87	28.86	24.36
Ovino	1.86	1.77	2.16	1.97	1.61	0.8
Aves <sup>3/</sup>		8.08	23.82	21.16	21.36	15.87
Otros Productos						
Huevo Para Plato	3.37	1.92	2.38	2.3	2.31	1.48
Miel		N.S.	N.S.	N.S.	N.S.	
Cera en Greña		N.S.	N.S.	N.S.	N.S.	
1/Cifras Definitivas.						
2/ Con respecto al Total Nacional del Pronóstico del año.						
3/ Se refiere a pollo, gallina ligera y pesada que ha finalizado su ciclo productivo.						
N.S. Volumen no significativo.						
Los Totales de leche y carne en canal podrían no coincidir con la suma de las cifras por producto debido a que los decimales están redondeados a enteros.						
Fuente: Elaborado por la OEIDRUS, con información de la Delegación de la SAGARPA en el Estado y sus Distritos de Desarrollo Rural.						



## **PROBLEMATICAS Y AREAS DEL SECTOR PARA EL DESARROLLO DEL SECTOR**

La problemática en el sector agropecuario del Municipio es la desorganización de productores, falta de infraestructura, Producción, capacitación, transferencia de tecnología, subsidios, financiamiento y Comercialización.

## **COMERCIO**

Las actividades comerciales en este municipio están dadas por establecimientos de tiendas de abarrotes, carnicerías, tortillería, para atender las demandas de productos que la población requiere.

## **TURISMO**

### **FESTIVIDADES**

Este municipio cuenta con una fiesta popular anual, durante los meses de Diciembre, Julio y Septiembre a la que acude una gran cantidad de personas no solamente del municipio sino de la región sierra occidental, del estado de Jalisco e hijo ausentes en los Estado Unidos de América, los cuales llegan con familiares, en sus propias casas y/o de paso, la derrama económica que se genera en estos días es importante para los comercios y establecimientos, así como para el propio Ayuntamiento.

La principal festividad se celebra en el mes de julio comenzando en día 11 con la semana cultural y culmina el día 15 de mismo mes y del 16 al 25 las fiestas patronales en honor al Santo Santiago Apóstol.

### **RECURSOS NATURALES**

Por otro lado, cabe señalar que el municipio cuenta con atractivos naturales como la sierra del Chilacayote donde principalmente predomina el bosque de Pino-Encino y Roble, el rio Santa Barbará, Presa las Codornices y la Majestuosa Zona arqueológica las águilas.

### **RIQUEZA HISTORICA CULTURAL**

Además de los recursos naturales anteriormente descritos, existe una diversidad de construcciones arquitectónica entre las cuales destacan el templo de Santo Santiago Apóstol el cual data del año 1750, la plaza principal la cual ha sido modificada en 5 ocasiones, la casa de la cultura y el portal hidalgo, las cuales pueden ser aprovechadas para atraer turismo.

## LA ZONA ARQUEOLOGICA LAS AGUILAS

La zona arqueológica se localiza a los 20° 11' 16" de Latitud norte y 104° 23' 13" de Longitud oeste, a 1779 metros sobre el nivel del mar.

Con cuatro monolitos que marcan el inicio de las estaciones del año, petroglifos y una extensa zona donde se estudiaban en tiempos precolombinos los fenómenos celestes, se erige a escasos kilómetros de esta población una imponente zona arqueológica conocida como "Las Águilas".

## **INFRAESTRUCTURA HOTELERA**

Actualmente se cuenta con 1 hotel balneario con una disponibilidad de 30 habitaciones. El hotel existente se clasifica en 3 estrellas. Además de lo anterior, se cuenta con servicios adicionales al turismo, ya que existen restaurantes económicos, 2 fondas, 3 cenadurías y 3 taquerías en el servicio de bebidas se cuenta con un bar y un café.

## **PROBLEMÁTICA**

Los principales problemas y áreas de oportunidad relacionados con el sector turístico son la falta de recursos económicos, así como también la falta de organización de las personas. El grado de aprovechamiento de los recursos potencialmente turísticos es mínimo a consecuencia de las problemáticas antes mencionadas, la infraestructura turística con la que cuenta el municipio es 1 hotel, y establecimientos con servicio de alimentos y bebidas, los niveles de acceso a los sitios turísticos son fáciles de llegar y algunos ya cuentan con infraestructura

## **ARTESANÍAS**

El municipio tiene una destacada experiencia en la producción de las siguientes artesanías, Las sillas de madera, metates y molcajetes de piedra, son de las artesanías típicas de Cuautla. Las cuales son reconocidas a nivel regional. La mayoría de los talleres son de tipo familiar. Ésta actividad económica da empleo a los integrantes de la familia. Los principales problemas y oportunidades relacionados con la producción artesanal son la falta de comercialización de los productos y apoyos económicos.

## **SECTOR FORESTAL**

La superficie forestal del municipio abarca una extensión territorial es de 20, 281.881 hectáreas que representa el 56.72% del territorio municipal. Las principales especies maderables son: pino, pino-encino y encino con una superficie estimada de pino 119,151.60 pino -encino 18,5150 encino 2,033.8490

**PROBLEMÁTICA.**

La problemática que enfrenta la producción forestal municipal es la excesiva tala de árboles inmoderada, sobre pastoreo e incendios forestales.

**SERVICIOS DE APOYO A LA ACTIVIDAD ECONÓMICA**

La base principal de la economía local recae en el sector Agrícola, ganadero, forestal, artesanal, comercial, y la industria de la construcción y minería, ya que son la principal actividad económica municipal.

Los porcentajes más sobresalientes a las distintas actividades económicas y productivas en el municipio son:

Agricultura, ganadería aprovechamiento forestal, pesca y caza corresponde a un 309%.

- Empleados y obreros un 36%.
- Jornaleros y peones un 67%.
- Patrones 7%.
- Trabajadores por su cuenta un 139%.
- Trabajadores familiares sin pago un 54%.
- Trabajadores en minas un 2%.
- No especificado un 6%.

La actividad económica anteriormente señalada se ha visto favorecida por el buen clima y buenos suelos, también por los buenos productos que hay en esta región ayuda mucho al crecimiento del municipio.

El sector económico que mayor crecimiento ha registrado en los últimos tiempos es la Agricultura y Ganadería en el cual se han creado la mayor cantidad de empleos.

El sector económico menos relevante en el municipio es el Industrial, el cual no ha alcanzado un desarrollo óptimo debido a la falta de trabajadores ya que la mayoría de la gente se va al extranjero a trabajar porque es mejor pagado su trabajo.

**INFRAESTRUCTURA ECONÓMICA SOCIAL****RED CARRETERA**

El municipio cuenta con un entronque de la carretera Guadalajara-Barra de Navidad, Mascota- Puerto Vallarta, la cabecera se enlaza con el resto de las localidades a través de una red de caminos de terracería y brechas.

Las comunicaciones y los transportes son actividades indispensables para el progreso, pues facilitan la integración social y geográfica del territorio. Por su ubicación geográfica, existe un servicio de camiones (ATM) Guadalajara-Talpa-Mascota. Las vías de comunicación son indispensables para generar una estrategia de desarrollo que esté encaminada a apoyar a comunidades marginadas.

Además desde el 2003 se cuenta con una aeropista, la cual fue construida con apoyo del Gobierno Federal, Estatal y Municipal, así como de los hijos ausentes que radican en los Estados Unidos de Norte América. El servicio de transportes de pasajeros se otorga mediante taxis, camiones, las personas cuentan con su propio automóvil y una aeropista. Tal movimiento es de conformidad a la demanda, sin olvidar que los horarios limitan y frenan el posible traslado de pasajeros en otras horas, sin embargo en la actualidad no hay justificante para ampliar las corridas o líneas.

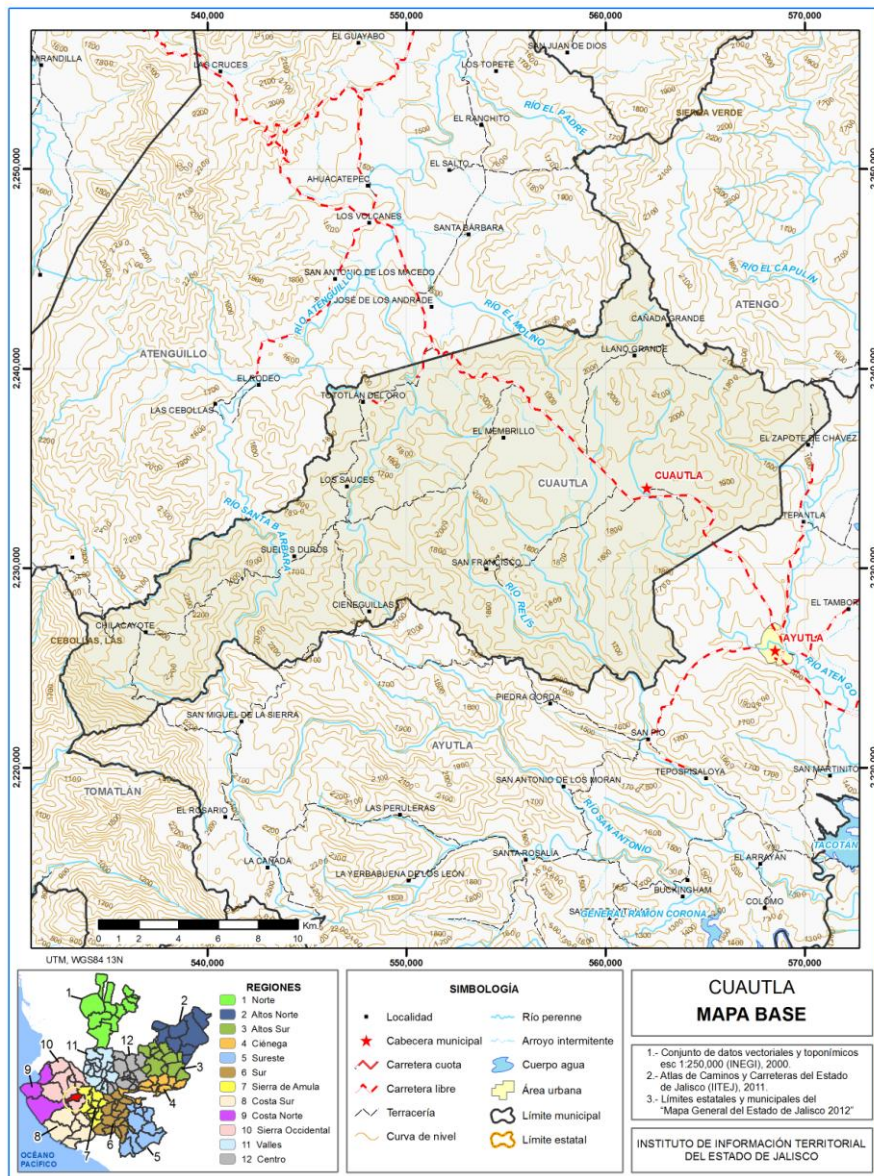

## MEDIOS DE COMUNICACIÓN

Cuautla cuenta con el servicio telefónico fija, señal de celular, radiotelefonía, correos; así como la señal de dos canales de televisión, sistema SKY (servicio satelital de índole privado) internet (prodigy) y en muchas de las localidades tienen servicio de telefonía rural que brinda telcel.

## Servicios Telefónicos de Cuautla

	<b>Año 2005</b>
<b>Digitalización de Servicios</b>	<b>100</b>
<b>Servicios Líneas Residenciales</b>	<b>319</b>
<b>Líneas Comerciales</b>	<b>27</b>
<b>Internet</b>	<b>NO</b>
<b>Servicios Digitales</b>	<b>SI</b>
<b>Correo de Voz</b>	<b>NO</b>
<b>Localizador de Personas</b>	<b>NO</b>
<b>Aparatos Públicos</b>	<b>7</b>
<b>Servicios de Emergencia 080</b>	<b>NO</b>
<b>Video Conferencia</b>	<b>NO</b>
<b>Enlaces Privados</b>	<b>SI</b>
<b>Enlaces Fibra Optica</b>	<b>SI</b>
<b>Población con servicios Automáticos</b>	
<b>Población con servicios Semi-Automáticos</b>	<b>0</b>
<b>Población con Casetas de Larga Distancia</b>	<b>0</b>

## CEINCO Telefonía Rural 066 de Cuautla

<b>Año</b>	<b>n° Casetas</b>	<b>n° Empresa</b>	<b>Descripción</b>
<b>2004</b>	<b>2</b>	<b>B.L.U.</b>	
	<b>1</b>	<b>SATELITAL</b>	
<b>2005</b>	<b>2</b>	<b>B.L.U.</b>	
	<b>1</b>	<b>SATELITAL</b>	
	<b>2</b>	<b>TELCEL</b>	

En materia de Internet se dispone en las siguientes comunidades

- Cuautla
- Chilacayote

Con relación al servicio de correos y telégrafos, telex y fax se cuenta con la siguiente infraestructura



**Infraestructura del Servicio Postal Mexicano de Cuautla**

C o r r e o s						
Año	Administraciones	Agencias	Agencias Mail Boxes	Sucursales	Expendios	Nuevas Agencias
2007	90	22	0	2	47	0
2006	80	22	0	1	47	0
2005	16	13		0	20	0
2004	41	11		0	19	0
2003	12	2		0	52	0
2000	11	6		2	44	31
1999	3	6		1		22

**TRANSPORTE**

El servicio de transportes de pasajeros se otorga mediante taxis, camiones, las personas cuentan con su propio automóvil y una aeropista. Tal movimiento es de conformidad a la demanda, sin olvidar que los horarios limitan y frenan el posible traslado de pasajeros en otras horas, sin embargo en la actualidad no hay justificante para ampliar las corridas o líneas.

**ABASTECIMIENTO DE AGUA POTABLE Y SANEAMIENTO**

Por el lado de demanda de agua, se tiene que los ciudadanos requieren 6 litros cúbicos por segundo, lo cual nos presenta un déficit de 2 litros por segundo.

**TRATAMIENTO DE RESIDUOS SOLIDOS**

Actualmente se cuenta con 1 tiradero municipal para los residuos sólidos, cuya capacidad total es de 5,000 toneladas. La producción de residuos sólidos es de 800 kg diarios, lo que representa que dicho tiradero tengan capacidad suficiente para 10 años. Las condiciones en las que se encuentra dicho tiradero son las siguientes: malas pues el tiradero se quemó hace poco más de 6 años y tanto la cerca como el área para lixiviados se encuentra en pésimas condiciones.

Del total de kilogramos de residuos sólidos, se recicla una tonelada al mes. Las distancias de los tiraderos a las localidades más cercanas son de alrededor de 15 km.

**RECOLECCION DE BASURA**

El servicio de recolección de residuos, se presta durante 3 días a la semana a través de un vehículo recolector especial, el cual cuenta con tres compartimentos para llevar a cabo la separación primaria y así ser llevados finalmente al tiradero municipal y al Centro de Acopio Municipal.

**RASTRO.**

El municipio cuenta con 1 rastro el cual se encuentra equipado y tiene una capacidad de 4 canales de ganado al día y cuya demanda actual es de 2 canales de ganado por día. Las condiciones actuales del rastro son buenas ya que todos los días está en servicio y tiene una persona quien lo limpie.

**PROBLEMÁTICA.**

Hasta hace algunos años este servicio no representaba problema alguno a los habitantes, conforme va pasando el tiempo y las nuevas generaciones van surgiendo en la actualidad nos representa un serio problema pues el Rastro Municipal se encuentra dentro de la cabecera municipal.

**PANTEONES**

En lo que se refiere a panteones, el municipio posee 2, los cuales se encuentra en condiciones buenas y tienen una vida útil de 35 años, lo que implica que el panteón está muy saturado por lo cual se realizó un nuevo.

**DEPORTE Y ESPARCIMIENTO**

El municipio solamente cuenta con una unidad deportiva, lo que nos indica la falta de una adecuada infraestructura para el deporte y la recreación.

**BUEN GOBIERNO**

Es interés y propósito del Ayuntamiento de Cuautla, Jalisco, contar con un instrumento de planeación lo suficientemente eficaz y ágil que permita atender los requerimientos y necesidades de la población previstos en el corto y mediano plazo e impulsen y mantengan el desarrollo municipal y lo coloquen en una mejor posición dentro del sistema de municipios en el Estado de Jalisco.

Este instrumento requerirá de un adecuado fortalecimiento institucional acorde a las expectativas de desarrollo previstas para el municipio, en el cual estará centrado la creación y el robustecimiento de la Dirección de Planeación como eje y apoyo no solo de la Administración Municipal sino de la comunidad organizada, interesada en participar activamente en la solución de los problemas locales. Con ello se busca completar el ciclo Administración – Comunidad como vínculo indispensable hoy en día para garantizar un desarrollo social armónico y económicamente equilibrado.

El presente documento da a conocer el estado que guarda el municipio de Cuautla, Jalisco en el aspecto económico, social, institucional y medio ambiente y las alternativas para impulsar el desarrollo de estos sectores consensuados con la sociedad.

## ESTRUCTURA ADMINISTRATIVA

LIC. Luis Alberto Robles Peña.

**PRESIDENTE MUNICIPAL.**

C. Nancy Denisse Robles  
Rodríguez

**SECRETARIA PARTICULAR DE  
PRESIDENCIA**

L.C.P. Gloria Edith Soltero Barajas

**SECRETARIO GENERAL**

C. Silvana Guadalupe Rangel  
García

**SINDICO MUNICIPAL**

C. Brenda Mayeli Casillas Soltero  
**ASISTENTE DE SECRETARIO GENERAL  
Y SÍNDICO.**

LIC. Oralia Ramos Montes

**JUEZ MUNICIPAL**

C. Guillermo Barajas Guitaron  
**OFICIAL MAYOR**

C. Matilde Ibeth Flores Mora

C. Edgar Adrian García Ramos

**ENCARGADO DE HACIENDA  
MUNICIPAL**

LCP. Gonzalo López Barragán

**ENCARGADO DE INGRESOS Y  
EGRESOS**

C. Ana Bertha Gómez Barajas

**AUXILIAR DE HACIENDA MUNICIPAL**

C. Francisca Teresa Estrada Reyes

**SECRETARIA DE TESORERIA**

ARQ. Alfredo Natan Gómez Salcedo

**DIRECTOR DE OBRAS PUBLICAS**

ING. Oscar Osvaldo Guijarro

Espinoza

**SUB DIRECTOR DE OBRAS PÚBLICAS**

ING. Luis Vargas Rangel

**DIRECTOR DE FOMENTO  
AGROPECUARIO**

LIC. Carolina Jazmín Cervin  
González

## **DESARROLLO SOCIAL**

Ing. Cesar Gabriel Sosa Soto

**DIRECTOR DE INFORMATICA**

Ing. Rosalba Castellón Laureano

**DIRECTORA DE ECOLOGIA**

C. Hilaria Soltero García

**DIRECTORA DE EDUCACION Y SALUD**

C. Néstor Ulises Casillas Soltero

**ENLACE DE AGENDA DESDE LO  
LOCAL**

C. Araceli Almeda Reynaga

**DIRECTORA DE DEPORTE**

C. Roberto Bartolo Mora

**AUXILIAR GENERAL Y ENC. DE CECAJ**

C. Francis Lizbeth Montes Briseño

**RECEPCIONISTA Y ENLACE CE MUJER  
CUAUTLA**

ARQ. Noé Padilla Velazco

**AUXILIAR DE OBRAS PUBLICAS**

C. Socorro Margarita Marcial García

**SECRETARIA DE OBRAS PÚBLICAS**

ING. Juan Manuel Torres Arreola

**DIRECTOR DE CATASTRO**

C. Mireya Jazmín Padilla Velazco

**AUXILIAR DE CATASTRO**

C. Humberto Ibarra Montes

**OFICIAL DE REGISTRO CIVIL**

C. Rocío Aneth Zamora López

**AUXILIAR DE REGISTRO CIVIL**

L.T. Alfonso Gómez García

**DIRECTOR DE CULTURA Y TURISMO**

**AUXILIAR DE FOMENTO**

**AGROPECUARIO**

C. Juan Galván Barajas

**DIRECTOR DE SEGURIDAD PÚBLICA**

C. José Antonio Meza García  
**DIRECTOR DE PROTECCION CIVIL**

**DESIGNACION DE COMISIONES**  
**EDILICIAS**

LIC. Luis Alberto Robles Peña  
C. Silvana Guadalupe Rangel  
García  
C. Ignacio Villegas Mata

C. Felicitas González García  
C. Joel Rangel Vargas  
C. Tomas García Acosta  
C. Janeth Villaseñor Macedo  
C. Roberto Carlos Robles García  
C. Lourdes Verónica Rodríguez  
Ledezma.  
C. Adolfo Amador Villaseñor

La estructura administrativa del municipio que está conformada por Presidente Municipal, Regidores, Secretario y Síndico, Obras Públicas, Registro Civil, Catastro, Fomento Agropecuario y Seguridad Publica, podemos calificarla de adecuada y funcional.

Hoy en día por las mismas exigencias a las que se ven sometidas las organizaciones públicas y por sus mismos desempeños se vuelve necesario que éstas adecuen sus procesos gubernamentales, esto implica formular sistemas de manuales y procedimientos en cada una de sus áreas en que se componen; para responder a los objetivos y brindar así mejores resultados en sus funciones básicas.

## **INGRESOS**

Existe un cierto equilibrio en las fuentes más importantes de ingresos, para el municipio, las participaciones y aportaciones tanto estatales, como federales, en los últimos tres años en promedio han representado el 46.69% del total de los ingresos recibidos. Los ingresos propios del municipio para el año 2012 representaron el 63.31% del total de los ingresos, la participación de estos recursos (ingresos propios) sobre los ingresos totales han tenido un comportamiento creciente en los últimos 3 años.

## **EGRESOS**

El gasto de inversión sobre el total del gasto para el año 2012 representó el 73.23 %. En los últimos tres años este valor ha tenido una tendencia ascendente al pasar de 55.51% en 2010 al 73.23% en 2012. El gasto operativo para el mismo periodo ha ido disminuyendo al pasar del 39.58% al 30.01 %. En el mismo espacio de tiempo el gasto por concepto de servicios personales se ha visto disminuido en un 3.60%.

## LA PARTICIPACIÓN SOCIAL EN EL MUNICIPIO

La participación de la sociedad a nivel local se realiza a través de consejos y organismos de participación ciudadana que operan bajo una diversidad de objetivos de carácter económico, social y político. Las principales organizaciones sociales que operan a nivel municipal son: El Ejido de la cabecera Municipal, de la comunidad del Chilacayote y Tototlán del Oro.

La Asociación ganadera, La caja Solidaria, La Asociación de Participación Ciudadana donde operan la equidad entre mujeres y hombres.

En los últimos años la mayoría de estas organizaciones han contribuido con en el quehacer público por parte de las autoridades municipales.

En la actualidad, existe el siguiente mecanismo de participación ciudadana promovido por la autoridad municipal como es la Asociación de Participación Ciudadana del municipio de Cuautla al igual que una parte importante de los municipios de Jalisco enfrenta el reto de fortalecer la participación de la sociedad en el desarrollo municipal, En la actualidad la participación social juega un papel importante en el desarrollo municipal. Por ello será necesario articular e integrar los esfuerzos que realizan las diferentes instituciones públicas y privadas del municipio en aras de mejorar las condiciones de vida de la población.

## JUSTICIA PARA TODOS Y DEMOCRACIA EFECTIVA

### **INFRAESTRUCTURA**

En lo que corresponde a infraestructura física y equipamiento en materia de seguridad pública, el municipio de Cuautla cuenta con una cárcel municipal; con una capacidad en total de ocho internos, un parque vehicular operativo cuatro y ocho de armas de fuego.

El personal de seguridad pública se compone de un total de nueve elementos la mayoría de ellos con un nivel de educación secundaria, el total de elementos ha participado en algún curso de capacitación o adiestramiento.

Se tiene el 90% cobertura en materia de radiocomunicación a través de sitios que permiten el enlace con otras corporaciones de seguridad municipales y autoridades estatales, permitiendo con ello una mayor capacidad de respuesta y mejor coordinación operativa. Actualmente se están llevando a cabo acciones para intercambiar y desarrollar inteligencia policiaca en las comunidades rurales del municipio Cuautla, principalmente en las localidades de Chilacayote, Tierras Blancas, Suelos Duros, Tototlán del Oro, San Martín, Cañada Grande, San Francisco, Cuescomata, El Zoquite y se trabaja en coordinación con los agentes municipales, cubriendo al 100% de las comunidades del municipio, por lo cual se cuentan con una cuadrilla que vigila las antes mencionadas.



**INCIDENCIA DELICTIVA**

Los delitos con mayor incidencia son los relacionados tanto con el fuero común como con el fuero federal lesiones dolosas 1%, delitos cometidos contra representantes de la autoridad 1%, despojo de inmuebles y aguas 1%, fraude 1%, robo varios 1% estos delitos en los últimos años han tenido el siguiente comportamiento: ha disminuido. Así mismo se tiene registrados uno de violencia intrafamiliar, así como cero de homicidios dolosos.

En lo que respecta a la prevención integral del delito en el municipio y en coordinación con las instancias estatales y federales, se ha podido implementar 1 programa llamado CECAJ atendiendo a una población aproximada de 97 alumnos, entre los que destaca jóvenes de entre 13 y 18 años y el programa Circulo Juvenil para prevención de Adicciones "LUMEN VITAE" atendiendo un aproximado de 60 jóvenes de la cabecera municipal entre las edades de 11 y 18 años que proporcionan las herramientas e información a la población juvenil respecto a las medidas preventivas a fin de evitar el uso y abuso de sustancias prohibidas.

**Análisis de la Problemática Municipal  
Principales Problemas Identificados**

Número	Fuente	Problema	Sector	Subclasificación	Tipo (Causal, Central, Consecuencia)
1	Diagnostico SIEG	Falta de aprovechamiento del sector turístico en el municipio	Turismo	1	central
2	Diagnostico SIEG	Insuficiente infraestructura en las comunidades del municipio		3	central
3	Diagnostico SIEG	Alto índice de desempleo		2	central
4	Propuestas y peticiones de campaña	Existen varias parejas jóvenes que no cuentan con casa propia		2	central
5	Diagnostico SIEG	Insuficiente equipamiento en los inmuebles de cultura (auditorio y casa de la cultura)	Turismo y Cultura	3	central
6	Diagnostico SIEG	Inadecuada infraestructura de salud en el municipio	Salud y deporte	3	causa
7		Ausencia de espacios aptos en el centro de salud para atender los diferentes problemas de la sociedad	Salud y Deporte	3	causa
8	Aportaciones	Las instalaciones de	Educación	3	causa

	de grupos sociales y comunitarios	los centros educativos de la cabecera carecen de mantenimiento y algunos de equipamiento (techos, muros)			
9	Aportaciones de Grupos Sociales y comunitarios	Falta de servicios (casa) para los maestros de las comunidades del municipio	Educación	3	causa
10	Propuestas y peticiones de campaña	Falta de instalaciones para promover el deporte en las comunidades	Salud y Deporte	3	causa
11	Propuestas y peticiones de campaña	Falta de equipamiento necesario para la comunicación en la mayoría de las comunidades (radios, antenas)		3	causa
12	Diagnostico IITJ	Falta de red de drenaje en una de las calles de la cabecera municipal y comunidades del mismo		2	central
13	Diagnostico SIEG	Ausencia de equipo para el tratamiento de las aguas residuales		2	central
14	Aportaciones de grupos sociales y comunitarios	Algunas de las calles del municipio, así como también en las comunidades se encuentran en mal estado		3	central
15	Aportaciones de grupos sociales y comunitarios	Falta de servicios básicos en algunas de las comunidades más lejanas del municipio		2	causa
16	Aportaciones de grupos sociales y comunitarios	Los puentes y vados que se encuentran en los caminos hacia las comunidades se encuentran en mal estado		3	causa
17		Falta de equipo necesario para desarrollar las actividades del cuerpo de seguridad		4	central

1. Desarrollo Económico y Rural
2. Desarrollo Social y Humano
3. Desarrollo Urbano, Infraestructura básica y Ecología
4. Seguridad Pública y Procuración de Justicia

Nota: Las sub clasificaciones son de acuerdo al número de subcomité.

### Relación de Problemas Estratégicos por Sector:

#### 1. Desarrollo Agropecuario.

Rehabilitación de caminos saca-cosecha.	<b>Problema Estratégico:</b> Estos problemas se presenta en los sectores primario, de transformación y comercialización, pues no existe la infraestructura necesaria, así como la inversión. Ya que el municipio cuenta con un gran potencial en la producción de productos lácteos por lo cual se requiere una comercializadora la cual promueva la exportación.
Construcción y/o rehabilitación de bordos abrevaderos.	
Equipamiento para la producción, transformación y comercialización de productos del municipio.	

**Objetivo Estratégico:** Mejorar los sistemas productivos primarios ya que es la principal fuente de empleo en el municipio.

**Estrategia 1** Mantener los caminos en optimas condiciones y construcción mas bordos abrevaderos.

**Estrategia 2** Ser un municipio competitivo con los productos que se elaboran y comercializan.

#### Estrategia

#### Líneas de Acción

**Línea de Acción:** Solicitar la maquinaria a la secretaría de desarrollo rural.

**Línea de Acción** Adquirir por parte del municipio una maquina adecuada.

#### Estrategia

**Línea de Acción** Promoción de los productos elaborados en el municipio

**Línea de Acción** Gestión de subsidio para los diferentes eslabones productivos (producción, industrialización y comercialización).

**Línea de Acción** Capacitación para los diferentes eslabones.

La cadena Maíz grano enfrenta una productividad baja ya que los suelos son muy ácidos para la producción.	<b>Problema Estratégico:</b> Alimentación, es decir, los recursos forrajeros son una de las principales fortalezas del eslabón de producción de la cadena bovinos doble propósito y maíz grano para comercializar.
El principal problema relacionado con la alimentación de los animales, es que el forraje es deficiente en nutrientes, inadecuado manejo de potreros (causante de sobrepastoreo) y no existen bancos de alimento (sistemas silvipastoriles conjugando plantas de gramíneas con leguminosas o barreras vivas). Generalmente los productores no proporcionan suplementación alimenticia en periodos de estiaje.	
Intermediarios Precio de maíz inestable (insumos muy altos).	

**Objetivo Estratégico:** Implementar proyectos con sistemas alternativos de producción (sistemas agro silvipastoriles), y organizar a productores para ventas en volumen y/o contratos de compra venta.

**Estrategia 1** Capacitación con cursos de producción agrícola ganadera, fomentar la aplicación de mejores de suelo para aumentar la productividad.

**Estrategia 2** Implementar sistemas agro silvipastoriles.

**Estrategia 3** Fomentar la organización de grupos legalmente constituidos.

## Estrategia

### Líneas de Acción

**Línea de Acción** Gestión ante SEDER y/o instancia cursos de capacitación para la producción agrícola o pecuaria.

**Línea de Acción** Inculcar la cultura para muestreo de suelos por medio de convenios con SEDER.

**Línea de Acción** Implementación de encalados de suelos.

**Estrategia**

**Línea de Acción** Gestión de semillas mejoradas para establecimiento de praderas.

**Línea de Acción** Gestión de arboles forrajeros.

**Línea de Acción** Curso de la importancia de conjugar el pastoreo con la producción silvícola.

**Estrategia**

**Línea de Acción** Curso sobre organización de productores y su importancia.

**Línea de Acción** Gestión ante FONAES para consolidación de grupos.

Desconocimiento de alternativas de tecnología y producción.	<b>Problema Estratégico:</b> La capacitación es algo importante en cada uno de los eslabones ya que se deben adoptar e integrar nuevos conocimientos dirigidos hacia las cadenas, los cuales surgen a través de investigaciones de universidades (Centro Universitario de la Costa Sur CUCSUR) o Instituciones de gobierno
Costumbres de Producción arraigadas.	

**Objetivo Estratégico:** Solicitar capacitadores para los productores de maíz, ganado etc.

---

**Estrategia 1** Fomentar la implementación de nuevas tecnologías.

**Estrategia 2** Fomentar formas de producción innovadoras.

---

**Estrategia****Líneas de Acción**

**Línea de Acción** Giras de intercambio con productores susceptibles.

**Línea de Acción** Gestión de recurso para implementación de pruebas piloto.

**Línea de Acción** Capacitación.

**Estrategia**

**Línea de Acción** Difusión de productos que pueden ser producidos en el municipio.

**Línea de Acción** Gestión para la producción de productos con giros nuevos en el municipio.

**Línea de Acción** Capacitación a empresas con giros nuevos en el municipio.



## 2. Desarrollo de Infraestructura.

Algunas de las calles del municipio se encuentran en mal estado.	<b>Problema Estratégico:</b> Los medios de comunicación así como el agua en el municipio son indispensable para el desarrollo económico de este.
Se necesita realizar un tanque de almacenamiento de agua en la presa las Codornices para su propia línea de conducción.	
Las brechas que comunican a las comunidades del municipio se encuentran en mal estado.	

**Objetivo Estratégico:** Mejorar la imagen urbana del municipio con las vialidades en mejor estado, así como la infraestructura carretera que conducen a las comunidades. Contar con un tanque de almacenamiento de agua en la presa para brindar un mejor servicio a la ciudadanía.

**Estrategia 1** Empedrar las calles que se encuentran en mal estado

**Estrategia 2** Rehabilitar los caminos hacia las comunidades del municipio.

**Estrategia 3** Realizar el tanque de almacenamiento para conducir el agua hacia las casas.

### Estrategia

#### Líneas de Acción

**Línea de Acción.** Realizar el proyecto ejecutivo de cada una de las vialidades.

**Línea de Acción.** Entregar un proyecto de las calles que se encuentran en mal estado a los programas correspondientes como son 3X1 federal y estatal, FONDEREG, FISE, FOPADEM.

**Línea de Acción.** Ejecutar la Obra.

### Estrategia

**Línea de Acción.** Realizar el proyecto ejecutivo de cada uno de los caminos.

**Línea de Acción.** Entregar un proyecto de los caminos que se encuentran en mal estado a los programas correspondientes como son SCT,

**Línea de Acción.** Rehabilitar los caminos.

**Estrategia**

**Línea de Acción.** Realizar el proyecto ejecutivo del tanque de almacenamiento.

**Línea de Acción.** Entregar el proyecto ejecutivo al CEA.

**Línea de Acción.** Ejecutar la Obra.

**3. Economía y Empleo.**

El índice de desempleo en el municipio es muy alto	<b>Problema Estratégico:</b> La falta de empleo en el municipio es el principal obstáculo para el desarrollo económico de los habitantes de Cuautla, por lo tanto no cuentan con recursos para tener una vivienda propia.
El municipio cuenta con un nivel alto de parejas jóvenes con familia que carece de un hogar propio.	

**Objetivo Estratégico:** Lograr que llegue a la cabecera una empresa, la cual genere empleo, así como también emplear a los pobladores del municipio en las obras que se realicen dentro del mismo, que todas las familias tengan una casa propia.

**Estrategia 1.** Analizar las posibles empresas que sean factibles con el tipo de población del municipio.

**Estrategia 2.** Emplear a la población en los trabajos temporales que promueva la administración pública.

**Estrategia 3.** Construir casas a bajo costo.

**Estrategia****Líneas de Acción**

**Línea de Acción** Realizar un diagnostico de las diferentes empresas que tengan viabilidad para instalarse en el municipio.

**Línea de Acción** Tener contacto con las empresas

**Línea de Acción** Hacer el convenio con la empresa con mayor interés en los proyectos del municipio.

**Estrategia**

**Línea de Acción** Contar con el presupuesto para la obra para su ejecución.

**Línea de Acción** Buscar a el personal del municipio para su ejecución.

**Línea de Acción** Contratación del personal.

**Estrategia**

**Línea de Acción** Realizar el proyecto de unidad básica de vivienda.

**Línea de Acción** Llevar el proyecto a SEDESOL.

**Línea de Acción** Ejecutar la obra.

#### 4. Turismo y Servicios.

Se tiene una escasa difusión de la gastronomía del municipio.	<b>Problema Estratégico:</b> El municipio cuenta con gran potencial turístico y gastronómico, pero no cuenta con recursos económicos para invertir en estas aéreas.
Existen lugares donde se puede explotar el turismo.	
Se cuenta con un Centro Arqueológico muy visitado, pero aun carece de infraestructura para ofrecer al público.	

**Objetivo Estratégico:** Dar a conocer los productos tipos que ofrece el municipio así los lugares turísticos con los que cuenta el municipio, realizar cabañas en la sierra y seguir promocionando el centro arqueológico.

**Estrategia 1** Dar a conocer los productos típicos del municipio.

**Estrategia 2** Realizar publicidad para dar a conocer los lugares turísticos del municipio

**Estrategia 3** Realizar un proyecto para la construcción de cabañas en la sierra

#### Estrategia

##### Líneas de Acción

**Línea de Acción** Organizar a las personas que elaboran los productos tipos del municipio

**Línea de Acción** Invitar a los municipios vecinos a una expo

**Línea de Acción** Pedir autorización para asistir a colocar estantes en otras expos del estado de Jalisco

#### Estrategia

**Línea de Acción** Invertir en la elaboración de publicidad para dar a conocer los lugares turísticos

**Línea de Acción** Organizar a las personas para que den tours a los visitantes y se motiven

**Línea de Acción** Mantener en buen estado nuestras aéreas

#### Estrategia

**Línea de Acción** Hablar con el ejido de la comunicad del Chilacayote para proponerles la elaboración de cabañas

**Línea de Acción** Organizar a los ejidatarios interesados en este proyecto

**Línea de Acción** Buscar un programa a los emprendedores para enviar el proyecto deseado y ser apoyados con recursos.

## 5. Educación, Ciencia y Tecnología.

Las escuelas de la cabecera municipal, así como, las de las localidades no cuentan con una infraestructura adecuada para laborar dentro de las instalaciones	<b>Problema Estratégico:</b> La educación requiere un trato de calidad ya que ahí es donde los niños se forman como personas de bien, por lo que es necesario contar con infraestructura adecuada donde el alumno se sienta cómodo por lo que es necesario invertir en la educación. Sin duda la comunicación es indispensable para el crecimiento de las comunidades y de la población.
Algunas de las comunidades, carece de sistemas de comunicación.	

**Objetivo Estratégico:** Que las aulas de las escuelas de las comunidades y de la cabecera municipal estén en perfecto estado para que los niños tengan un lugar digno donde estudiar así mismo como buscar sistemas aptos para la comunicación de las comunidades hacia la cabecera municipal

**Estrategia 1.** Rehabilitar cada una de las instalaciones de los planteles escolares que se encuentren en mal estado.

**Estrategia 2.** Hacer llegar fuentes de comunicación como radios y antenas para teléfono y celular a las comunidades.

### Estrategia

#### Líneas de Acción

**Línea de Acción.** Visitar las escuelas para conocer las necesidades de cada una de ellas y realizar un diagnostico.

**Línea de Acción.** Realizar un proyecto de remodelación de cada una de las escuelas.

**Línea de Acción.** Entregar el proyecto a las instituciones que puedan aprobar dicho proyecto, para después ejecutarlo.

### Estrategia

**Línea de Acción.** Solicitar a Telmex los requisitos para adquirir una antena de celular.

**Línea de Acción.** Reunir los requisitos solicitados por Telmex

**Línea de Acción.** Instalar la antena

## 6. Salud y Deporte.

El centro de Salud de la cabecera municipal no está adecuado para cubrir todas las necesidades de la población en caso de una emergencia.	<b>Problema Estratégico:</b> En la cabecera municipal solo se cuenta con una unidad de salud que carece de infraestructura adecuada así como de medicamentos, equipo y personal capacitado que atienda las necesidades de la población, el deporte es un medio de distracción sano para los habitantes por lo que es necesario adecuar las instalaciones deportivas.
En la unidad deportiva Alfredo García de la cabecera municipal se necesita una cancha de usos múltiples tapada, ya que cuando llueve no se puede jugar.	
En la comunidad de Tierras Blancas se necesita una cancha de volibol para incitar a la población a tener una distracción sana.	

**Objetivo Estratégico:** Contar con un Centro de Salud con instalaciones adecuadas, con personal capacitado así como con medicamentos. Contar con canchas en la unidad deportiva de la cabecera y en las localidades.

**Estrategia 1.** Ampliar y adecuar las instalaciones del Centro de Salud, gestionar para que se envíe personas y medicamentos a la unidad médica.  
**Estrategia 2.** Realizar una cancha de usos múltiples tapada en la Unidad Deportiva Alfredo García, en la cabecera municipal.  
**Estrategia 3.** Realizar una cancha de volibol en la comunidad de Tierras Blancas.

### Estrategia

#### Líneas de Acción

**Línea de Acción.** Realizar un proyecto ejecutivo donde se defina las áreas con las que se quiere contar en el Centro de Salud.

**Línea de Acción.** Enviar el proyecto a las instancias encargadas a este tipo de proyectos.

**Línea de Acción.** Ejecutar la obra.

### Estrategia



**Línea de Acción.** Realizar un proyecto de la obra deseado.

**Línea de Acción.** Enviar el proyecto al CODE o alguna otra instancia de Gobierno.

**Línea de Acción.** Ejecutar el proyecto.

### Estrategia

**Línea de Acción.** Solicitar apoyo económico para realizar la cancha en el departamento de tesorería.

**Línea de Acción.** Realizar los trazos y contratar el personal para la realización de la obra.

**Línea de Acción.** Concluir la obra.

## 7. Cultura.

La casa de la cultura Luz Margarita carece de espacios propios para desempeñar las actividades culturales con las que cuenta el municipio.	<b>Problema Estratégico:</b> La cultura es una de las principales maneras de reconstrucción de la sociedad, así como para fomentar los valores, por lo que es necesario adecuar las instalaciones impartir la cultura.
En el municipio no cuenta con instalaciones adecuadas la realización de eventos culturales.	
La población solicita eventos culturales para recreación de las personas.	

**Objetivo Estratégico:** Adecuar la casa de la cultura con las necesidades que demanda el municipio, adecuar el auditorio municipal para realizar eventos culturales, así como solicitar grupos culturales para que acudan a dar presentaciones al municipio.

**Estrategia 1.** Remodelar la casa de la cultura de acuerdo a las necesidades demandadas por la población.

**Estrategia 2.** Remodelar y dotar al Auditorio Municipal con espacios e instalaciones aptas para los diferentes eventos culturales.

**Estrategia 3.** Ofrecer a la población eventos de calidad en las instalaciones ya adecuadas para cada una de las actividades artísticas.

### Estrategia

#### Líneas de Acción

**Línea de Acción.** Realizar la propuesta y el proyecto ejecutivo de la remodelación de la Casa de la Cultura.

**Línea de Acción.** Enviar el proyecto a CONACULTA y otras secretarías correspondientes.

**Línea de Acción.** Ejecutar la Obra.

### Estrategia

**Línea de Acción.** Realizar la propuesta y el proyecto ejecutivo de la remodelación del Auditorio Municipal.

**Línea de Acción.** Enviar el proyecto a CONACULTA y otras secretarías correspondientes.

**Línea de Acción.** Ejecutar la Obra.

### Estrategia

**Línea de Acción.** Contactar grupos artísticos de la región y de otros municipios para presentar su talento en el municipio.

**Línea de Acción.** Invitar a otros municipios con sus respectivas presentaciones culturales.

**Línea de Acción.** Hacer intercambios culturales con otros municipios.

## 8. Medio Ambiente.

El relleno sanitario con el que cuenta la cabecera municipal está en mal estado y no es suficiente para satisfacer al municipio.	<b>Problema Estratégico:</b> El medio ambiente es un tema al que hay que apostar ya que en él se desarrolla la vida por lo que es necesario ampliar el relleno sanitario de la cabecera municipal, y proveer a los pobladores de los servicios básicos como es el drenaje e implementar una planta tratadora de aguas residuales.
Algunas calles del municipio así como de las localidades no cuentan con drenaje.	
El desagüe del drenaje no es el adecuado.	

**Objetivo Estratégico:** Ampliar el relleno sanitario, y darle el mantenimiento adecuado, instalar el drenaje con las calles que hagan falta y realizar una planta tratadora de aguas residuales para evitar contaminación.

### Objetivo Estratégico 10

**Estrategia 1.** Realizar la propuesta del relleno sanitario.

**Estrategia 2.** Dotar de las instalaciones de drenaje en las calles del municipio donde lo demandan.

**Estrategia 3.** Realizar la propuesta y el proyecto ejecutivo de la planta de tratamiento de aguas residuales.

### Estrategia

#### Líneas de Acción

**Línea de Acción.** Realizar el proyecto del relleno sanitario.

**Línea de Acción.** Enviar el proyecto a SEMARNAT, SEMADES y otras secretarías correspondientes.

**Línea de Acción.** Ampliar el relleno para un mejor funcionamiento y beneficio de la población.

### Estrategia

**Línea de Acción.** Realizar el proyecto ejecutivo de colector de drenaje.

**Línea de Acción.** Enviar el proyecto a las secretarías correspondientes.

**Línea de Acción.** Ejecutar la obra.

### Estrategia

**Línea de Acción.** Realizar el proyecto ejecutivo de la Planta de Aguas Residuales.

**Línea de Acción.** Enviar el proyecto a la CEA para la aprobación del mismo.

**Línea de Acción.** Ejecutar la obra.

<b>Contaminación ambiental</b>	<b>Problema Estratégico:</b> La contaminación ambiental es un grave problema que enfrenta el municipio, La deforestación es otro problema que está latente en el municipio. En el municipio el pastoreo de ganado se da en gran medida, las personas no entienden la importancia de tener un lugar exclusivo para ello, dejan su ganado en áreas con vocación forestal, lo que ocasiona erosión del suelo.
<b>Deforestación</b>	
<b>Erosión de suelos</b>	

**Objetivo Estratégico:** Darle más difusión al programa de separación de residuos ya que ayuda a que disminuya la contaminación ambiental. Trabajar la deforestación en coordinación con el Comité de Vigilancia ambiental realizando reforestaciones e impartiendo prácticas referentes al cuidado de los bosques, implementar un programa donde se concientice a las personas de lo que ocasiona la erosión del suelo.

**Estrategia 1.** Dar difusión al programa de separación de residuos

**Estrategia 2.** Trabajar el programa de deforestación.

**Estrategia 3.** Inculcar la importancia de la erosión e suelos.

## **Estrategia**

### **Líneas de Acción**

**Línea de Acción.** Educación ambiental.

**Línea de Acción.** Campañas de limpieza.

**Línea de Acción.** Multas a quienes se sorprenda tirando o quemando basura.

## **Estrategia**

**Línea de Acción.** Campañas de reforestación.

**Línea de Acción.** Pláticas a dueños de los terrenos.

**Línea de Acción.** Vigilancia ambiental.

## **Estrategia**

**Línea de Acción.** Disminuir el pastoreo de ganado en áreas no aptas para ello.

**Línea de Acción.** Conocimiento de tumba, roza y quema.

**Línea de Acción.** Concientización.

## **9. Seguridad Pública y Protección Civil.**

Se manifiestan problemas de inseguridad en el municipio.	<b>Problema Estratégico:</b> Los problemas de drogadicción, narcotráfico han originado inseguridad en el municipio por lo que es necesario tomar medidas de seguridad para la ciudadanía, además de que los elementos de seguridad pública y de protección civil no cuentan con el equipo necesario para cubrir las necesidades del municipio.
El equipo con el que cuenta con el cuerpo de seguridad pública, no está en buen estado.	
El equipo con el que cuenta protección civil no es el necesario para cubrir las necesidades.	

**Objetivo Estratégico:** Contar con elementos de seguridad pública capacitados para cuidar a la ciudadanía, así como instalar casetas de seguridad y cámaras, dotar de equipo al personal de seguridad pública y protección civil.

**Estrategia 1** Capacitar a los elementos de seguridad y protección civil

**Estrategia 2** Instalar las casetas de seguridad y cámaras

**Estrategia 3** Equipar al personal de seguridad pública y protección civil

## Estrategia

### Líneas de Acción

**Línea de Acción.** Capacitar al personal sobre el uso del equipo de trabajo con el que se cuenta en sus áreas para el buen uso y mantenimiento del mismo.

**Línea de Acción.** Solicitar el apoyo a las dependencias correspondientes al área de seguridad pública y protección civil, para implementar capacitaciones para las diferentes contingencias que se puedan presentar en el municipio a los elementos.

**Línea de Acción.** Aplicar los exámenes de control y confianza, así como psicológicos con mayor frecuencia, para lograr un personal capaz y eficiente.

## Estrategia

**Línea de Acción.** Detectar los puntos estratégicos donde se encuentra la mayor problemática de inseguridad.

**Línea de Acción.** Realizar un proyecto solicitando el apoyo con el equipo adecuado con los cuales, las casetas deberán contar para su mejor funcionamiento.

**Línea de Acción.** Instalación de estas en los puntos ya detectados anteriormente

## Estrategia

**Línea de Acción.** Aprovechar los diferentes apoyos que ofrecen las secretarías.

**Línea de Acción.** Hacer un convenio con diferentes empresas, que apoyen con el equipo necesario a cambio de publicidad de dicha empresa.

**Línea de Acción.** Trabajo en conjunto con Protección Civil del Estado y Consejo de Seguridad Pública

## 10. Hacienda Municipal.

Falta de registro de contribuyentes en el padrón.	<b>Problema Estratégico:</b> La falta de actualización del padrón de contribuyentes del municipio ha originado una mala captación de impuestos, además de que algunos que están inscritos no pagan, por lo que es necesario tomar medidas urgentes para solucionar este problema.
Morosidad del padrón de contribuyentes.	
Se requiere mantenimiento de libros en el área de registro civil y catastro.	



**Objetivo Estratégico:** Contar con un padrón de contribuyentes actualizado así como tenerlo libre de adeudos. Contar con los libros en buen estado ya que son el patrimonio de las áreas y así brindar un mejor servicio con el cuidado de ellos.

---

**Estrategia 1.** Actualización el padrón de contribuyentes en la cabecera municipal y sus localidades.

**Estrategia 2.** Cobranza al padrón de contribuyentes morosos.

**Estrategia 3.** Restaurar la totalidad de los libros de cada uno de los departamentos.

### **Estrategia**

#### **Líneas de Acción**

**Línea de Acción.** Reunir al equipo de trabajo de campo para capacitarlos en la forma que se actualizara el padrón.

**Línea de Acción.** Clasificación de localidades y calles donde se comenzara trabajo de campo.

**Línea de Acción.** Análisis de la información recaudada e introducción de los datos a los sistemas de la hacienda municipal.

### **Estrategia**

**Línea de Acción.** Elaboración de propuesta de reglamento municipal para la exigencia de cobro de impuestos y derechos vencidos.

**Línea de Acción.** Análisis y verificación de los contribuyentes con morosidad.

**Línea de Acción.** Cronograma y planeación de la implementación de cobranza.

### **Estrategia**

**Línea de Acción.** Empastar los libros dañados.

**Línea de Acción.** Empastar los libros nuevos.

**Línea de Acción.** Fotocopiado de libros dañados para garantizar su conservación.

El municipio de Cuautla tiene la siguiente misión:

### **MISIÓN**

Mejorar las condiciones de vida de los habitantes del municipio de Cuautla a través de un desarrollo municipal integral, sustentable y transparente, mejorando la calidad de los servicios, canalizando mayores recursos a las zonas desprotegidas, promoviendo la inversión pública y privada para la generación de fuentes de empleo bien remuneradas; protegiendo el medio ambiente y desarrollando el medio rural; elevando el nivel educativo, cultural y de salud de la sociedad a través de mayores y mejores centros de atención a la población y programas a fines; promoviendo el desarrollo de los habitantes respetando su identidad y rescatando sus tradiciones. Aumentando la infraestructura social básica y garantizando la seguridad de los habitantes, esto basado en la participación social activa de la población en la toma de decisiones.

### **Visión o Imagen Objetivo**

El municipio de Cuautla al 2030 destacara a nivel Regional y Estatal por:

Ser un municipio con una administración libre de corrupción, con servicios públicos de primer nivel, donde todos sus habitantes tienen acceso a la educación, salud, empleo y una vivienda digna, con bajo nivel de marginalidad. Las familias conviven con alegría en un clima de respeto al medio ambiente, con equidad, con seguridad y comprometidas con el desarrollo del municipio.

### **Valores y principios compartidos**

Es compromiso de la sociedad y gobierno trabajar juntos para el logro de la visión de Cuautla al 2030 y el cumplimiento de los ejes y objetivos estratégicos acordado en este plan, bajo los siguientes principios y valores:

Sensibilidad en la manera de tratar a la ciudadanía

Trabajaremos con honradez y responsabilidad, haciéndolo con calidad, calidez humana y disciplina para el buen funcionamiento de una administración pública transparente.

Proporcionar un espacio abierto para poder consolidarnos y distinguirnos como una administración responsable y organizada capaz de satisfacer las necesidades de la ciudadanía.