



***PLAN GENERAL DEL AYUNTAMIENTO  
DE SAN CRISTOBAL DE LA BARRANCA***



## Administración Municipal 2012 - 2015

### CONTENIDO

#### INTRODUCCION-----

#### 1. Antecedentes.

##### 1.1. *Plan General del Ayuntamiento*

- 1.1.1. Fundamentación jurídica.
- 1.1.2. Vinculación con el PMD, PDR<sup>1</sup> y PED Jalisco 2030,
- 1.1.3. Alcance,
- 1.1.4. Objetivo(s),
- 1.1.5. Retos, entre otros.

##### 1.2. *Administración Pública Municipal 2012 - 2015:*

- 1.2.1. Visión y misión;
- 1.2.2. Ayuntamiento: su integración, funciones y responsabilidades, y su organización;
- 1.2.3. Organización administrativa (Alcalde y funcionarios municipales): integración, funciones y responsabilidades, y su organización, entre otros.

#### 2. Análisis de problemas identificados en el PMD.

#### 3. Objetivos Estratégicos 2030 y su cumplimiento al 2015.

#### 4. Mecanismos de seguimiento y evaluación.

#### 5. Agenda de trabajo de la Administración Municipal 2012 - 2015 de San Cristóbal de la Barranca.



## INTRODUCCIÓN

La administración pública, en la actualidad es una actividad que ha venido profesionalizándose día a día, y por tal motivo en lo que respecta a nuestro municipio de San Cristóbal de la Barranca, se ha hecho lo necesario para estar a la vanguardia, en lo que se refiere a la administración pública, por tal motivo se ha dado a la tarea de redefinir sus procesos, prácticas actitudes y fines. De tal suerte que en este Plan General de Ayuntamiento; De tal suerte que, estos preceptos se materializan a través de la planeación estratégica, entendida como un instrumento que permite ordenar las políticas públicas, a través de la definición de objetivos, estrategias, metas y acciones concretas y alineadas. Esto implica un esfuerzo conjunto de gobierno y sociedad, por lo que el producto de este esfuerzo es el Plan Municipal de Desarrollo.

Efectivamente, el Plan Municipal de Desarrollo es un documento donde se plasman las necesidades básicas de la población, así como las estrategias para atenderlas, pero también se plasman la visión, misión y objetivos de la administración municipal, así como las estrategias y proyectos de inversión que tienen planeados, con el propósito de responder las demandas de la ciudadanía y resolver los problemas a los que se enfrenta el municipio.

De tal suerte que, este plan representa una herramienta para el diálogo, la planeación y la construcción de acuerdos que ayudan a construir la ciudad en la que queremos vivir y que dejaremos a las próximas generaciones.

Así mismo, el Plan Municipal de Desarrollo de San Cristóbal de la Barranca busca transformar la realidad del municipio, con el objeto de mejorar las condiciones de vida de la población, mediante el impulso e inversión al desarrollo y protección de las capacidades físicas, educativas y artísticas de los habitantes; el uso eficiente y honesto de los recursos públicos, así como, la construcción de lazos económicos, políticos, sociales y culturales con el estado y la región, lo que ha generado en una ciudad más segura, más competitiva, más incluyente y más respetuosa del medio ambiente.

El Plan General del Ayuntamiento puede definirse como un instrumento con proyecciones de corto, mediano y largo plazo (tres años), que debe contener estrategias y acciones (proyectos) para el mejoramiento del desempeño de las funciones públicas municipales.<sup>2</sup>

Por tanto, en este documento, se deberán concentrar los desafíos y las áreas de oportunidad para el desarrollo del municipio. Así mismo, deberá reflejar las actividades institucionales para el mejoramiento del desempeño de las funciones públicas.

---

<sup>2</sup> Artículo 78 de la Ley de Planeación para el Estado de Jalisco y sus Municipios.



## *SAN CRISTOBAL DE LA BARRANCA 2015 "Plan General del Ayuntamiento"*





## ANTECEDENTES

### 1.1. Plan General del Ayuntamiento

#### 1.1.1. *Fundamentación jurídica*

El Plan General del Ayuntamiento es un instrumento de planeación que busca materializar los objetivos planteados en el Plan Municipal de Desarrollo. Así, su fundamento principal se localiza en el artículo 78-A de la Ley de Planeación del Estado de Jalisco y sus Municipio.<sup>3</sup>

Sin embargo, debido al principio de jerarquía normativa, el Plan General del Ayuntamiento encuentra sustento en la Constitución Política de los Estados Unidos Mexicanos, así como la Ley Federal de Planeación y en la Constitución Política del Estado de Jalisco y las leyes que de ésta emanen.<sup>4</sup>

#### 1.1.2. *Vinculación con el PMD, PDR y PED Jalisco 2030.*

Las transformaciones políticas, sociales, económicas y hasta tecnológicas que han sucedido en México y en el mundo, han obligado a las administraciones municipales comportarse y desempeñarse de manera estratégica, es decir que, los gobiernos municipales deben ser capaces de determinar los factores internos y externos que impulsan o inhiben el logro de los objetivos planteados.

De tal suerte que, en términos gubernamentales comportarse y desempeñarse estratégicamente significa planeación, ya que ésta permite establecer el rumbo que tomará el municipio bajo la nueva administración. Así, la planeación se define como la ordenación racional y sistemática de las acciones del gobierno y la sociedad para coadyuvar a mejorar la calidad de vida de la población en el Estado.

La planeación se realiza por medio de cuatro etapas que son interdependientes e interactúan de forma cíclica y circular. (Ver figura 1.1)

**Figura 1.1** Proceso de planeación



(Fuente: Secretaría de Planeación (Seplan), basado en la Ley de Planeación para el Estado de Jalisco y sus Municipios)

En la etapa de formulación se establecen los instrumentos de planeación que orientarán los recursos y los esfuerzos de la sociedad y gobierno al logro de metas y objetivos comunes. Los instrumentos de planeación que derivan de esta etapa son Plan Estatal, Planes Regionales, Planes Municipales, Planes Generales y Planes Institucionales.

Mientras que, en la etapa de instrumentación se formulan los programas y se definen los procesos encaminados a lograr las metas y los objetivos que han sido plasmados en los planes. Los productos que resultan de esta fase son los programas sectoriales y especiales.

La materialización de las acciones y los proyectos identificados en el proceso de formulación y contenidos en los programas sectoriales y especiales, se realiza en la etapa de ejecución, es decir se realizan las obras y acciones de gobierno que previamente se establecieron.

Por último, la etapa de control y evaluación consiste en la revisión de los resultados alcanzados e impactos logrados como producto de los proyectos y acciones desarrolladas. Estos logros se plasman en los informes de gobierno.

Las cuatro etapas del proceso de planeación permiten vincular las metas y los objetivos de largo plazo con las acciones de corto plazo. (Ver figura 1.2)

**Figura 1.2 Vinculación de los instrumentos de planeación**



(Fuente: Secretaría de Planeación (Seplan), basado en la Ley de Planeación para el Estado de Jalisco y sus Municipios)

### 1.1.3. Alcances

Dentro del proceso de vinculación de los instrumentos de planeación, el Plan General del Ayuntamiento representa la base, es decir que, este instrumento permitirá abonar y materializar los objetivos que se pretenden alcanzar en el Plan Municipal de Desarrollo.

### 1.1.4. Objetivos

Por tanto, el Plan General del Ayuntamiento se convertirá en una guía de acción para la administración pública municipal. En este sentido, en este instrumento se identificarán los desafíos y las áreas de oportunidad, pero también se asignarán los recursos, se y canalizaran los esfuerzos hacia el desarrollo económico y social de los habitantes de San Cristóbal de la Barranca. En términos de la administración, el Plan General del Ayuntamiento establecerá las acciones que repercutirán en el mejoramiento de las funciones públicas.



#### **1.1.5. Retos, entre otros**

El Plan General del Ayuntamiento está orientado a cumplir los objetivos que están contenidos en el Plan Municipal de Desarrollo, lo que a su vez, abonará a lograr que el San Cristóbal de la Barranca se posicione a nivel estatal y nacional como un municipio que ha mejorado considerablemente las condiciones de vida de la población, pues cuenta alto índice de desarrollo humano

### **1.2. Administración Pública Municipal 2012 – 2015**

#### **1.2.1. Visión y misión.**

La misión del Gobierno Municipal de San Cristóbal de la Barranca consiste en ofrecer seguridad, servicios públicos de calidad, así como desarrollar políticas públicas que favorezcan el desarrollo integral de los ciudadanos de San Cristóbal de la Barranca, mediante uso racional, honesto y eficiente de los recursos públicos; la planificación del desarrollo sustentable del territorio, la gestión de inversiones que, considerando la protección al medio ambiente, coadyuven a la creación de fuentes de empleos bien remuneradas y a través del establecimiento de un sistema de coordinación entre los tres niveles de gobierno y de una profunda vocación de servicio de las personas que trabajan en la administración municipal actuando con honestidad, responsabilidad y respeto.

La administración municipal 2012-2015 busca establecer las acciones, programas y políticas públicas necesarias que impulsen y fomenten el mejoramiento de las condiciones de vida de los habitantes del municipio, ya que, en el año 2030 visualizamos a San Cristóbal de la Barranca como un municipio que cuenta con alto índice de desarrollo humano lo que se traduce en el mejoramiento de las condiciones de vida de la población, así mismo, San Cristóbal de la Barranca se caracteriza por ser un municipio que:

- Impulsa e invierte en el desarrollo de las capacidades físicas, artísticas, e intelectuales de sus habitantes.
- Usa de manera honesta, eficiente y transparente los recursos públicos.
- Establecer lazos económicos, sociales y políticos con el estado y la región.
- Cuenta con un entorno urbano y rural seguro, competitivo y respetuoso del medio ambiente.
- Impulsa las actividades turísticas y productivas del municipio.
- Cuenta con autoridades honestas, capaces y comprometidas con su comunidad.





- Cuenta con sistema de participación ciudadana en el proceso de toma de decisiones.

#### 1.2.2. Ayuntamiento: su integración, funciones y responsabilidades, y su organización.

Debido a los rezagos en que se encuentra el municipio, se ha iniciado el planteamiento por las actuales autoridades, de un diseño institucional dentro del gobierno local, en el que se delimitan las funciones de acuerdo a las áreas de su competencia, responsabilidades y capacidades, así como en apego a la legalidad.

A continuación se presenta la estructura organizacional que presenta la actual administración municipal, misma que obviamente está encabezada por el H. Ayuntamiento que se conforma por los regidores y el presidente municipal. Por el tamaño del municipio, se puede apreciar que el organigrama es muy compacto. (Ver figura 2.1).



Figura 2.1 Estructura organizacional de la administración 2012-2015 de san Cristóbal de la Barranta.

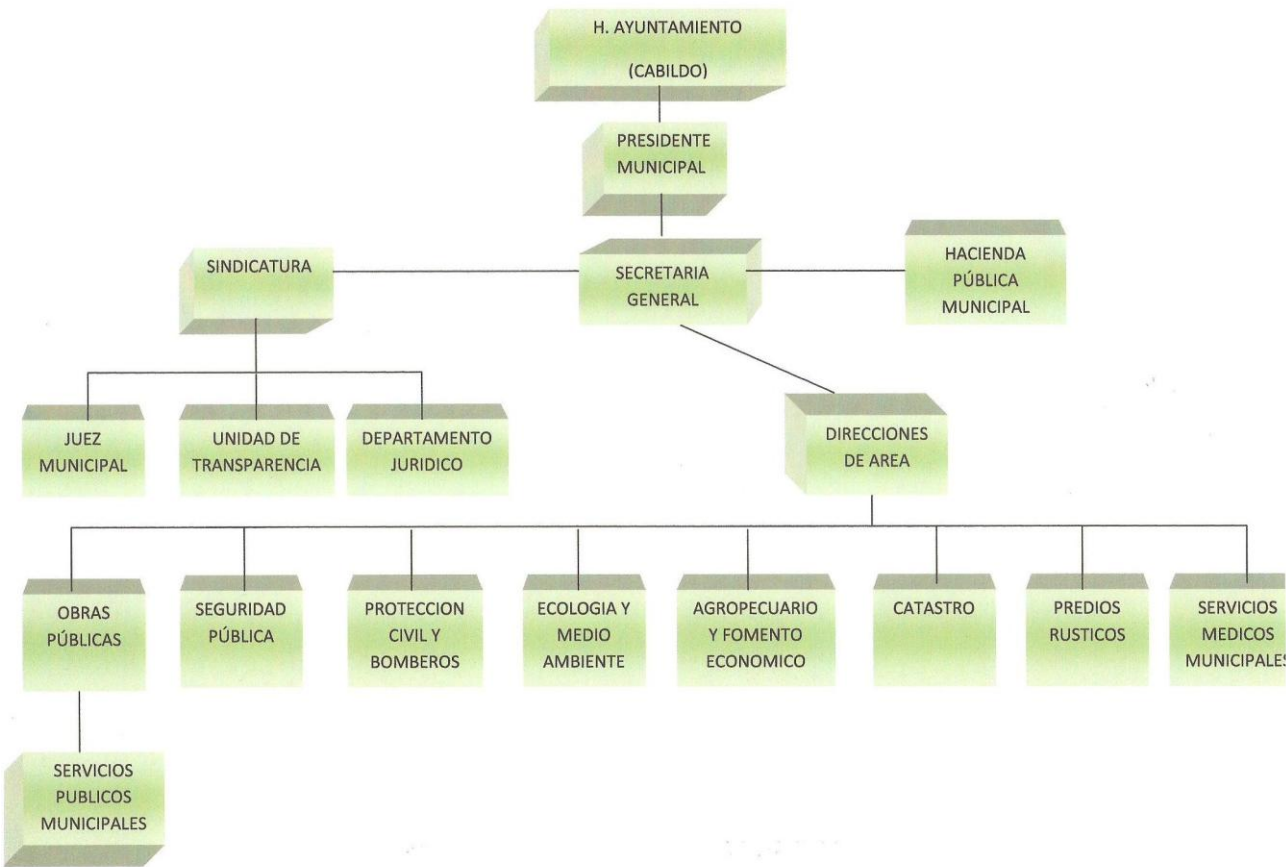



1.2.3. Organización administrativa (Alcalde y funcionarios municipales): integración, funciones y responsabilidades, y su organización, entre otros.

#### **Secretaría General**

- Elaboración de Actas de las Sesiones de Ayuntamiento
- Atención al público en general
- Asuntos Políticos
- Coordinación de Prestadores del Servicio Social
- Coordinación de labores de los servidores públicos municipales
- Capacitación para servidores públicos municipales
- Sistemas de organización y control administrativo
- Selección de personal
- Banco de recursos humanos
- Agilizar prestaciones para los servidores públicos municipales

#### **Sindicatura**

- Defender los intereses municipales
- Representar al Ayuntamiento en los litigios y controversias
- Funciones del Ministerio Público

#### **Agentes Municipales**

- Cumplir y hacer cumplir, en su demarcación, las leyes y reglamentos municipales
- Vigilar, dentro de su esfera administrativa, del orden, la moral y las buenas costumbres
- Cuidar de la seguridad de la persona y bienes de los habitantes
- Comunicar a las autoridades competentes, lo hechos que ocurran en las agencias
- Fungir, en su caso, como agente del ministerio público

#### **Tesorería**



- Recaudación de los ingresos que corresponden al municipio conforme lo establece la Ley de Hacienda y la Ley de Ingresos Municipales
- Manejo de los fondos y valores con estricto apego al presupuesto de egresos
- Programar y coordinar las actividades relacionadas con la recaudación, contabilidad y gastos del ayuntamiento
- Formar y conservar un inventario detallado de los bienes muebles propiedad del municipio
- Llevar un registro de todos los bienes inmuebles incorporados a un servicio público

### **Dirección de Obras Públicas**

- Obra Publica e Infraestructura
- Obras pequeñas y grandes obras gestionadas por este ayuntamiento
- Agua potable
- Alcantarillado
- Alumbrado publico
- Parques y jardines
- Limpieza del municipio (recolección de basura de la cabecera municipal y de las localidades)
- Bodega Municipal y Maquinaria

### **Dirección de Predios Rústicos**

- Regularización de Predios Rústicos y urbanos

### **Dirección de fomento agropecuario**

- Gestionar en diversas dependencias apoyos para la elaboración de proyectos y ampliación de negocios.

### **Dirección de Catastro**



- Cobro del Impuesto Predial
- Cobro del Impuesto sobre avisos de transmisión patrimonial
- Asignación de clave catastral
- Registro de contrato de promesa de Venta
- Registro de Cesión de derechos
- Recepción de manifestaciones de construcción
- Recepción de subdivisión de predios
- Recepción de avalúos para traslado de dominio
- Elaboración de deslinde catastral

### **Registro Civil**

- Registros de actas
  - Nacimiento
  - Matrimonio (sociedad legal, conyugal y separación de bienes)
  - Defunción
  - Reconocimiento de hijos
  - Divorcio
- Expedición de
  - Copia certificada de actas
  - Extracto de actas
  - Generación de CURP y expedición de la misma
  - Constancias de inexistencia
  - Constancias de soltería
  - Pre-cartilla militar
- Elaboración de resoluciones administrativas en actas
- Anotaciones marginales de diferentes cambios de estado civil

FUENTE <http://www.jalisco.gob.mx/index.html>

## **2. ANALISIS DE PROBLEMAS IDENTIFICADOS EN EL PMD.**

Se realizó un taller en donde contamos con la participación de los miembros de COPLADEMUN (integrado por los miembros del cabildo y funcionarios de la administración



actual), en el cual se analizaron y determinaron en la siguiente lista los principales problemas que aquejan a la población de San Cristóbal de la Barranca.

La problemática que presenta el municipio es bastante amplia pero a continuación se enlistara en gran parte los principales:

### **Análisis de la Problemática Municipal**

#### **Principales Problemas Identificados**

<b>N</b>	<b>PROBLEMA</b>	<b>RELACIÓN</b>
1	Falta de empleos	6
2	Baja actividad productiva	3
3	Insuficiente financiamiento	1
4	Bajo nivel educativo	12
5	Alto índice de migración	1
6	Altos índices de alcoholismo	12
7	Falta de espacios deportivos y culturales	12
8	Falta de relleno sanitario	13
9	Mala distribución del agua potable	8
10	Contaminación del medio ambiente	13
11	Violación de los derechos humanos	22
12	Delincuencia	22, 7
13	Contaminación del Rio Santiago	8
14	Falta de ministerio publico	22
15	Falta de equipamiento de Seguridad publica	22
16	Falta de explotación de la actividad turística	30
17	Falta de infraestructura carretera (productiva)	30
18	Falta de apoyos para la construcción de presas y pozos profundos	2
19	Falta de recolección de basura en todo el municipio	13
20	Falta de concesiones de agua para riego	2



21	Salarios muy bajos	1
22	Inseguridad Pública	12,15
23	Falta de infraestructura y equipamiento médico	34
24	Falta de aprovechamientos de tierra	1
25	Falta de apoyos productivos por parte del estado	1
26	Exceso de trámites en apoyos del estado	1
27	Falta de drenaje.	13
28	Falta de empedrados	26
29	Falta de explotación de los recursos naturales.	16
30	Falta de infraestructura de telecomunicaciones y prensa	31
31	Ausencia de plantas de tratamiento de aguas residuales	13
32	La mayoría de los empleos son temporales	1
33	Bajos ingresos en las familias	1
34	Servicios de Salud deficientes	23



Red de la Problemática Municipal







Tabla 2.1. Problemas estratégicos del PMD y resultados y logros esperados al 2015

### Problemas Estratégicos

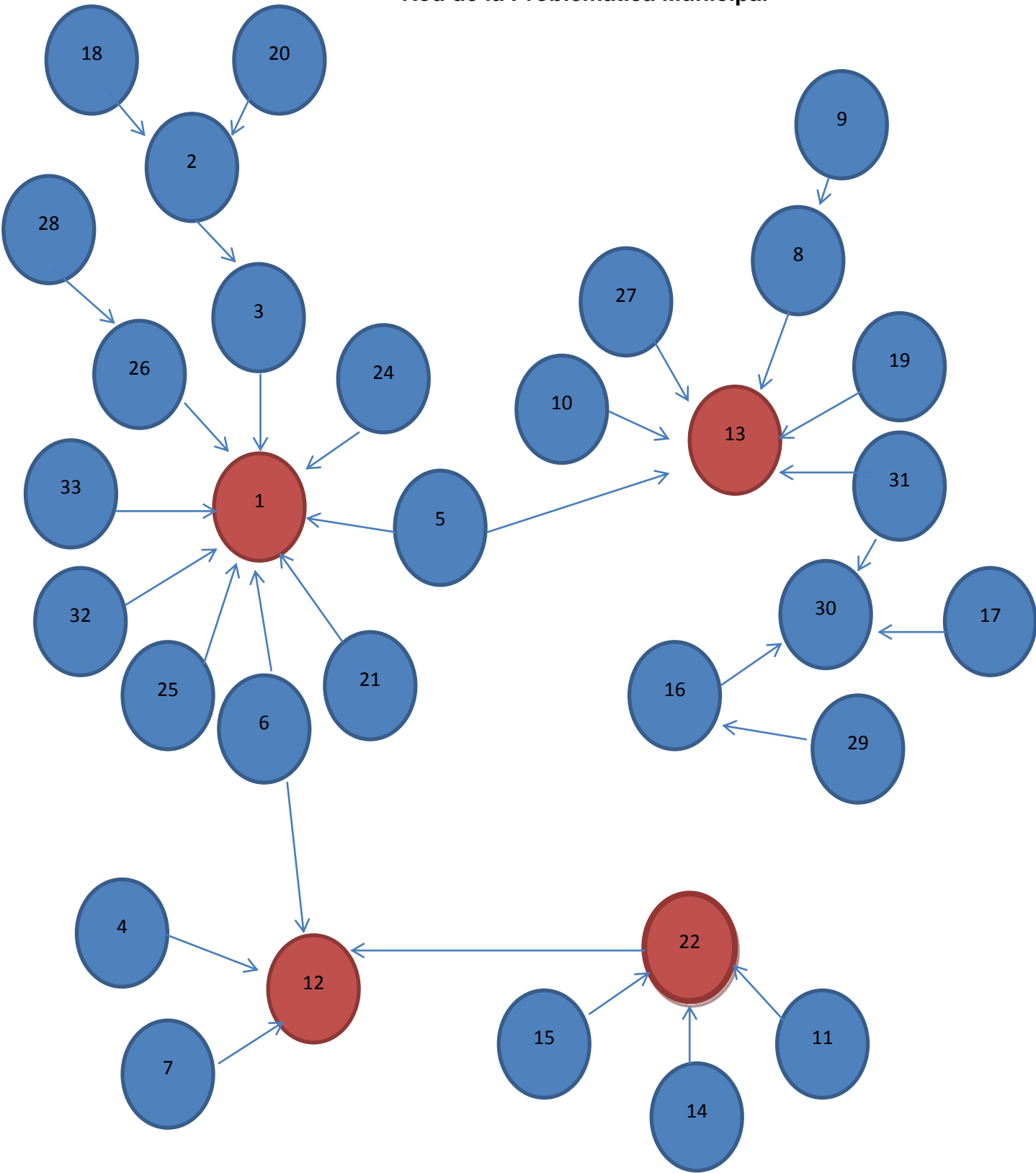
Como podemos apreciar en el esquema anterior, los principales problemas detectados fueron: Falta de empleo, la Delincuencia, y la inseguridad publica.

Sin embargo, es necesario hacer una precisión. Un problema que es muy evidente, y que la metodología no lo detectó como problema principal, es *la contaminación de río Santiago*. Esto es perfectamente entendible porque la contaminación del Río es un problema exógeno al municipio, que si bien tiene efectos altamente negativos en las actividades productivas y la salud pública de San Cristóbal de la Barranca, éste no es causado por los problemas presentes en nuestra comunidad. Lo que sí es indudable es la alta incidencia que tiene la contaminación del Río en los principales problemas detectados en el municipio, pues evidentemente ésta afecta el *aprovechamiento de los recursos naturales* y las actividades productivas, lo que afecta directamente en el *empleo* y que desemboca en una *alta incidencia en la migración*.

Por lo anterior, se realizó un ajuste a la metodología y se estableció que el problema de la contaminación del Río se establecería como la principal causa de los tres problemas motrices detectados.

Hecho este apunte, a continuación procedemos a establecer el diagrama de la problemática municipal.

N°	Problema estratégicos	Objetivo Estratégico 2030	Resultados y logros esperados al 2015
1	Contaminación del Río Santiago	Incrementar las áreas de protección natural	Reducir la contaminación del río Santiago
2	Falta de Empleo	Ampliar las oportunidades de empleo en el municipio	Promover inversiones en infraestructura productiva



3	Falta de aprovechamiento de los recursos naturales	Incrementar la producción agrícola e impulsar las actividades turísticas.	Diversificar nuevos productos turísticos y diversificar la producción de otros productos agrícolas.
4	Falta de infraestructura carretera	Financiamiento para el desarrollo	Construir obras que impacten a los ejes estratégicos.

### 3. OBJETIVOS ESTRATEGICOS 2030 Y SU CUMPLIMIENTO AL 2015

El éxito de cualquier proyecto está fundamentado en el desarrollo adecuado de las etapas de planeación, las cuales se expresan mediante un plan. De esta forma, en el ámbito gubernamental, la planeación y su producto principal, el plan, representan, para la administración municipal, una guía para el camino que los conducirá hacia el desarrollo del municipio.

Sin embargo, el camino que recorren los municipios no está exento de constantes cambios, por lo que se requiere de un proceso de análisis de la situación interna y externa de la situación. Este proceso denominado planeación estratégica, permite a la administración municipal ordenar las políticas públicas, mediante la definición de objetivos, estrategias, metas y acciones concretas y alineadas.

Así, los objetivos estratégicos son declaraciones que describen ideales y sueños del municipio, ya que, representan el enlace entre la situación actual y lo que se quiere lograr, es decir, son los resultados que se pretenden alcanzar en el mediano y largo plazo, en función del diagnóstico, la visión y misión del municipio.

Por tanto, los objetivos estratégicos revelan prioridades, disminuyen la incertidumbre, previenen posibles conflictos y sobre todo, son una guía de dirección, pues facilitan la toma de decisiones y orientan la formulación de estrategias. En este sentido, los objetivos estratégicos buscan brindar mayor beneficio social y económico a los municipios.



De tal suerte que, los objetivos estratégicos deben ser medibles, comprensibles, congruentes, realistas, jerárquicos, coherentes, alcanzables, orientados a áreas estratégicas, motivadores y planteados a mediano y largo plazo.

Las acciones a realizarse en la presente administración municipal se basarán en los siguientes ejes estratégicos:

1. Desarrollo Social y Combate a la Pobreza.
2. Modernización del buen gobierno.
3. Desarrollo Económico y Empleo.
4. Desarrollo Urbano.
5. Inversión para el Desarrollo del Municipio.

A cada eje corresponden un conjunto de objetivos estratégicos que están orientados a mejorar la calidad de vida habrán de realizarse para que aumente la calidad de vida de los pobladores de San Cristóbal de la barranca. Igualmente, cada objetivo estratégico cuenta con una serie de estrategias específicas que marcarán el camino a seguir en cada uno de los objetivos estratégicos para cada tema, Así mismo, se proponen las acciones que materializaran los objetivos de la administración municipal mismas que se dividen en líneas de acción concretas que guiarán los trabajos de la administración municipal.

Las líneas de acción propuestas en este Plan, buscan resolver los problemas que enfrenta San Cristóbal de la Barranca de manera integral, por tal motivo, es posible que existan líneas de acción que abarquen más de un objetivo estratégico. Existen líneas de acción transversales, que por su importancia están presentes en diferentes objetivos estratégicos y en diferentes ejes de este apartado. Todas las acciones a realizarse son complementarias entre sí, buscando atacar los problemas del municipio de una manera integral, a través de los diferentes ángulos del desarrollo económico municipal.

## **1. DESARROLLO SOCIAL Y COMBATE A LA POBREZA**

El eje de desarrollo social permite modificar las capacidades físicas y cognitivas de la población, a través del impulso a la educación, cultura, deporte, salud, combate a la pobreza, asistencia y seguridad social, grupos vulnerables (tercera edad, jóvenes, equidad de género, personas con capacidades diferentes), etc.



**Tabla 3.1.** Objetivos estratégicos del PMD, estrategias específicas 2015 y área responsable de su atención.

N°	Objetivos estratégicos	N°	Estrategias específicas	Área responsable
1	Incrementar el nivel educativo en la población	1.1	Aumentar el número de becas a estudiantes	DIRECCION DE EDUCACION Y CULTURA
		1.2	Fomentar la participación de los padres en las tareas educativas	DIRECCION DE EDUCACION Y CULTURA
		1.3	Implementar servicios de orientación vocacional	DIRECCION DE EDUCACION Y CULTURA
		1.4	Diversificar la oferta educativa	DIRECCION DE EDUCACION Y CULTURA
		1.5	Mejorar la capacitación de los docentes	DIRECCION DE EDUCACION Y CULTURA
		1.6	Ampliar la cobertura educativa	DIRECCION DE EDUCACION Y CULTURA
2	Incrementar las actividades culturales y deportivas	2.1.	Implementar un programa de rescate de espacios deportivos	DIRECCION DE DEPORTES
		2.2	Apoyar las ferias que se realizan en el municipio	DIRECCION DE CULTURA
		2.3	Organizar eventos deportivos en el municipio	DIRECCION DE DEPORTES
		2.4	Construir espacios para el deporte y la cultura	DIRECCION DE CULTURA Y DEPORTES
3	Mejorar los niveles de bienestar social de la población	3.1	Implementar programas de combate a la marginación	H. AYUNTAMIENTO
		3.2	Implementar programas de combate a la pobreza	DIRECCION DE FOMENTO AGROPECUARIO



<b>4</b>	Mejorar la salud de los habitantes del municipio	<b>3.3</b>	Realizar inversiones en infraestructura social	HACIENDA MUNICIPAL/OBRAS PUBLICAS MUNICIPALES
		<b>3.4</b>	Eficientar la asignación de los recursos federales y estatales	DIRECCION DE OBRAS PUBLICAS MUNICIPALES
		<b>4.1</b>	Realizar campañas de salud	SECRETARIA DE SALUD
		<b>4.2</b>	Aumentar el número de inscritos a los servicios de salud	SECRETARIA DE SALUD
		<b>4.3</b>	Construir unidades médicas	SECRETARIA DE SALUD
		<b>4.4</b>	Diseñar programas de prevención	SECRETARIA DE SALUD

## 2. MODERNIZACION DEL BUEN GOBIERNO

Las transformaciones políticas, sociales, económicas y tecnológicas han obligado a los municipios a implementar procesos administrativos y organizacionales que, permitan responder de manera eficiente, y eficaz las demandas de la sociedad, por lo que, este apartado estratégico está orientado a reglamentos y normatividad interna, capacidad informática, gestión de los recursos humanos, transparencia y rendición de cuentas, participación ciudadana, controles internos, sistema municipal de planeación, etc.

**Tabla 3.2.** Objetivos estratégicos del PMD, estrategias específicas 2015 y área responsable de su atención.

Nº	Objetivos estratégicos	Nº	Estrategias específicas	Área responsable
<b>1</b>	Mejorar la comunicación entre la sociedad y gobierno	<b>1.1</b>	Implementar pagina web del ayuntamiento	SINDICO MUNICIPAL Y SECRETARIO GENERAL
		<b>1.2</b>	Garantizar la seguridad pública del municipio	DIRECCION DE SEGURIDAD PÚBLICA MPAL.



<b>2</b>	Mejorar la estructura administrativa eficiente	<b>1.3</b>	Fortalecer instancias de participación ciudadana	DIRECCION DE CULTURA
		<b>1.4</b>	Colaboración intermunicipal	DIRECCION DE CULTURA
		<b>1.5</b>	Otorgar servicios de información pública	SINDICO MUNICIPAL Y SECRETARIO GENERAL
		<b>2.1.</b>	Capacitar a los servidores públicos	SINDICO MUNICIPAL Y SECRETARIO GENERAL
		<b>2.2</b>	Rediseñar la estructura orgánica de la administración	SINDICO MUNICIPAL Y SECRETARIO GENERAL
		<b>2.3</b>	Implementar programa de eficiencia administrativa	SINDICO MUNICIPAL Y SECRETARIO GENERAL

### 3. DESARROLLO ECONOMICO Y EMPLEO

Este eje estratégico está orientado a fomentar el crecimiento Fomento industrial, comercial y agropecuario; así como, impulsar la creación de fuentes de empleo, establecer programas de capacitación, e impulsar las actividades relacionadas al turismo, proyectos detonadores.

**Tabla 3.3.** Objetivos estratégicos del PMD, estrategias específicas 2015 y área responsable de su atención.

N°	Objetivos estratégicos	N°	Estrategias específicas	Área responsable
<b>1</b>	Impulsar la actividad turística del municipio	<b>1.1</b>	Promover inversiones eco-turísticas	DIRECCION DE ECOLOGIA Y MEDIO AMBIENTE
		<b>1.2</b>	Diversificar nuevos productos turísticos	DIRECCION DE ECOLOGIA Y MEDIO AMBIENTE
		<b>1.3</b>	Difundir al municipio como destino turístico	DIRECCION DE ECOLOGIA Y MEDIO AMBIENTE
		<b>1.4</b>	Gestionar recursos para	DIRECCION DE



2	Incrementar la producción agropecuaria del municipio		la rehabilitación de espacios públicos	ECOLOGIA Y MEDIO AMBIENTE
		2.1.	Gestionar recursos para tecnificación del campo	DIRECCION DE FOMENTO AGROPECUARIO
		2.2	Fomentar la tecnificación y mejorar los canales de distribución de los productos agrícolas	DIRECCION DE FOMENTO AGROPECUARIO
3	Ampliar las oportunidades de empleo en el municipio	2.3	Construir obras de impacto al campo	DIRECCION DE FOMENTO AGROPECUARIO
		3.1	Fomentar las actividades pecuarias	DIRECCION DE FOMENTO AGROPECUARIO
		3.2	Implementar programas de capacitación para la población	DIRECCION DE FOMENTO AGROPECUARIO
		3.3	Incentivar la instalación de empresas en el municipio	DIRECCION DE FOMENTO AGROPECUARIO
		3.4	Promover inversiones en infraestructura productiva	DIRECCION DE FOMENTO AGROPECUARIO

#### 4. INVERSION PARA EL DESARROLLO

La asignación eficiente de los recursos permite impulsar el desarrollo de actividades productivas que repercuten en el beneficio de la población, por lo que, este eje estratégico busca incrementar la recaudación de ingresos propios, participaciones estatales y federales, Ramo 33, optimización del gasto público, endeudamiento público, equilibrio en las finanzas, modernización del catastro, del registro civil, etc.

**Tabla 3.4.** Objetivos estratégicos del PMD, estrategias específicas 2015 y área responsable de su atención.

N°	Objetivos estratégicos	N°	Estrategias específicas	Área responsable
1	Sanear las Finanzas	1.1	Mejorar la recaudación de ingresos propios	HACIENDA MUNICIPAL



	públicas municipales			
2	Mejorar la asignación del gasto público	2.1.	Establecer esquemas de ahorro en la administración	HACIENDA MUNICIPAL
		2.2	Orientar el gasto público a los ejes estratégicos	HACIENDA MUNICIPAL
		2.3	Incorporación de esquemas de corresponsabilidad en el gasto	HACIENDA MUNICIPAL
3	Mejorar la asignación de los recursos federales	3.1	Invertir en infraestructura social	DR. OBRAS PUBLICAS/HACIENDA MUNICIPAL
		3.2	Invertir en infraestructura productiva y obra pública	DR. OBRAS PUBLICAS/HACIENDA MUNICIPAL

## 5. DESARROLLO URBANO

El constante crecimiento de las ciudades, genera un incremento en la demanda de los servicios públicos, pero también deriva en una reducción de las áreas verdes, por tanto, este eje estratégico, está orientado al desarrollo urbano y ordenamiento territorial, vivienda, imagen y equipamiento urbano, agua potable, alcantarillado y saneamiento, alumbrado público, y electrificación, vialidades, transporte, residuos sólidos, parques y jardines, panteones, rastros, mercados, etc.

**Tabla 3.5.** Objetivos estratégicos del PMD, estrategias específicas 2015 y área responsable de su atención.

Nº	Objetivos estratégicos	Nº	Estrategias específicas	Área responsable
1	Incrementar las normas para el desarrollo urbano	1.1	Diseñar instrumentos para planear sobre el uso y destino del suelo.	DIRECCION DE FOMENTO AGROPECUARIO
		1.2	Regularizar los asentamientos humanos	DIRECCION DE PREDIOS RUSTICOS
		1.3	Elaborar planes parciales	DIECCION DE OBRAS





2	Incrementar la dotación de servicios públicos	1.4	Designar reservas territoriales para urbanización futura	PUBLICAS DIECCION DE OBRAS PUBLICAS
		2.1.	Rehabilitar espacios verdes del municipio	DIRECCION DE ECOLOGIA Y MEDIO AMBIENTE
		2.2	Ampliar la cobertura de alumbrado público y agua potable	DIECCION DE OBRAS PUBLICAS
		2.3	Dotación de infraestructura económico-social	DIECCION DE OBRAS PUBLICAS
		2.4	Dotación de infraestructura carretera	DIECCION DE OBRAS PUBLICAS
3	Incrementar las áreas de protección natural	3.1	Reforestar bosques y selvas del municipio	DIRECCION DE ECOLOGIA Y MEDIO AMBIENTE
		3.2	Promover la creación de reservas ecológicas	DIRECCION DE ECOLOGIA Y MEDIO AMBIENTE
		3.3	Designar zonas de reserva natural	DIRECCION DE ECOLOGIA Y MEDIO AMBIENTE
		3.4	Obligar a los productores forestales a reforestar las áreas que ya han sido explotadas en materia forestal.	DIRECCION DE ECOLOGIA Y MEDIO AMBIENTE
		3.5	Instalar un vivero municipal que dote de árboles para los bosques y de plantas para las áreas verdes del municipio	DIRECCION DE ECOLOGIA Y MEDIO AMBIENTE



<b>4</b>	Mejorar la imagen urbana del municipio	<b>4.1</b>	Brindar una imagen de limpieza a los visitantes	DIECCION DE OBRAS PUBLICAS
		<b>4.2</b>	Realizar servicio de recolección de basura en todas las localidades del municipio	DIECCION DE OBRAS PUBLICAS
		<b>4.3</b>	Elaborar proyectos de protección a monumentos históricos y de la arquitectura autóctona	DIECCION DE OBRAS PUBLICAS
		<b>4.4</b>	Diseñar programas de rescate de las calles y la arquitectura autóctona	DIECCION DE OBRAS PUBLICAS
		<b>4.5</b>	Rehabilitación de templos	DIECCION DE OBRAS PUBLICAS
		<b>4.6</b>	Pintar fachadas y ventanas de los edificios públicos (presidencia, plazas, escuelas, unidades de salud, etc)	DIECCION DE OBRAS PUBLICAS



#### 4. MECANISMOS DE SEGUIMIENTO Y EVALUACION

El sistema de evaluación del desempeño realizará el seguimiento y la evaluación sistemática de las políticas y programas de las diversas entidades municipales, con el propósito de contribuir al logro de los objetivos establecidos en el Plan Municipal de Desarrollo.

De esta forma, este sistema está compuesto por las siguientes dos fases:

1. *Seguimiento.* Esta etapa del sistema consiste en recopilar y analizar de manera sistemática la información a medida que avanza un objetivo, es decir, permite seguir de cerca el desarrollo de las obras y acciones que emprende el municipio. El objetivo de esta etapa es detectar que los recursos estén aplicados eficientemente, que se realicen las acciones en el tiempo planificado.
2. *Evaluación.* La etapa de evaluación consiste en determinar la pertinencia y el logro de sus objetivos y metas, así como su eficiencia, eficacia, calidad, resultados, impacto y sostenibilidad. Esta etapa evalúa lo que se propuso en el Plan Municipal de Desarrollo y lo que realmente se logró, es decir, se centra en los objetivos y prioridades de cada nivel y su grado de cumplimiento en el corto, mediano y largo plazo.

La evaluación y el seguimiento del Plan Municipal de Desarrollo está orientada a mejorar los siguientes aspectos:

- Identificar, medir y evaluar las acciones que realiza la administración.
- Identificar áreas de oportunidad que permitan mejorar la gestión pública municipal.
- Impulsar y fomentar la transparencia y la rendición de cuentas, mediante la utilización de los indicadores de impacto o de resultados.
- Asignar eficientemente los recursos públicos.

Así mismo, ambas etapas del sistema de evaluación del desempeño tienden, como se dijo anteriormente, a concentrarse en tres aspectos fundamentales en la gestión pública:

- Eficacia ofrece la capacidad de medir la relación entre la cantidad de recursos empleados y el producto obtenido.
- Efectividad brinda información sobre la capacidad de aportación de los programas o proyectos al logro de los objetivos previamente establecidos.

Impacto se refiere a los factores que influyen en la problemática a resolver.



### 11.3 Indicadores de impacto y estratégicos

La evaluación de los elementos principales de la gestión pública se realiza, por medio de la utilización de indicadores, los cuales permitirán vislumbrar el cumplimiento de las metas y el desempeño de las instituciones.

De tal manera que, los indicadores son instrumentos que permiten medir los resultados obtenidos y sus características en diferentes momentos del tiempo, lugares, contextos y escenarios, pues además de medir en términos de cantidad, también lo hace desde el punto de vista de la calidad de los servicios públicos que se ofrecen, de la eficiencia de las actividades desempeñadas por las instancias de gobierno, la consistencia de los procesos y el impacto social y económico de las acciones gubernamentales. Así, los indicadores representan una fórmula que, permite establecer un parámetro de medición de lo que se pretende lograr, expresado en términos de cobertura, eficiencia, impacto económico y social, calidad y equidad.<sup>5</sup>

En este sentido, se busca que, los indicadores utilizados se construyan guardando cinco principios esenciales: utilidad, precisión, facilidad de cálculo, sencillo y que el costo de obtener los datos sea bajo. Estas características de los indicadores, permiten clasificarlos en:

- ✓ **Indicadores estratégicos:** son aquellos que permiten medir el grado de cumplimiento de los objetivos establecidos en el Plan Municipal de Desarrollo, por lo que, contribuyen a orientar los recursos públicos y corregir o fortalecer las estrategias. Estos indicadores se dividen en
- ✓ **Indicadores de impacto:** estos instrumentos de largo plazo permiten medir los efectos directos o indirectos que generan los programas o políticas en los resultados y logros de las acciones sobre la población objetivo.
- ✓ **Indicadores de gestión o de resultados:** son instrumentos que miden el avance y logro de las actividades y procesos, es decir, establece una relación entre la aplicación de los recursos disponibles y el producto generado.

En el marco del proceso de elaboración del sistema evaluación del desempeño, en este Plan se propone la medición de las siguientes tres dimensiones: el desempeño de la gestión municipal, los análisis comparativos y la medición del impacto de las acciones de gobierno en el desarrollo del municipio. Esto se debe a que, cada una de estas dimensiones tendrá un mecanismo de evaluación y productos propios, perfectamente localizables y medibles.

---

<sup>5</sup> Artículo 27 de la Ley Federal de Presupuesto y Responsabilidad Hacendaria



Los instrumentos de medición de las tres dimensiones anteriores, pueden ser obtenidos de los indicadores que se desprenden de los cuatro cuadrantes de “Agenda Desde lo Local” (Buen Gobierno, Desarrollo Económico Sostenible, Desarrollo Social Incluyente y Desarrollo Ambiental Sustentable) los cuales han sido alineados a los objetivos del presente PMD.



**Tabla 4.1.** Indicadores y metas anuales por cada una de las estrategias específicas.

<b>Número 1. DESARROLLO SOCIAL Y COMBATE A LA POBREZA</b>			<b>Metas</b>			
<b>Objetivo</b>	<b>Estrategia</b>	<b>Indicador</b>	<b>Valor actual</b>	<b>2013</b>	<b>2014</b>	<b>2015</b>
<b>1</b> Incrementar el nivel educativo en la población	<b>1.1</b> Aumentar el número de becas a estudiantes	Municipio Promotor de la Calidad Educativa a Nivel Básico				
	<b>1.2</b> Fomentar la participación de los padres en las tareas educativas	Municipio Promotor de la Calidad Educativa a Nivel Básico				
	<b>1.3</b> Fortalecer instancias de participación ciudadana	Municipio Promotor de la Calidad Educativa a Nivel Básico				
	<b>1.4</b> Colaboración intermunicipal	Municipio Promotor de la Calidad Educativa a Nivel Básico				
	<b>1.5</b> Otorgar servicios de información pública	Municipio Promotor de la Calidad Educativa a Nivel Básico				
<b>2</b> Incrementar las actividades culturales y deportivas	<b>2.1</b> Implementar un programa de rescate de espacios deportivos	Municipio Promotor del Deporte y la Recreación				
	<b>2.2</b> Apoyar las ferias que se realizan en el municipio	Municipio Promotor del Deporte y la Recreación				



	<b>2.3</b> Organizar eventos deportivos en el municipio	Municipio Promotor del Deporte y la Recreación				
	<b>2.4</b> Construir espacios para el deporte y la cultura	Municipio Promotor del Deporte y la Recreación				
<b>4</b> Mejorar los niveles de bienestar social de la población	<b>3.1</b> Implementar programas de combate a la marginación	Municipio Responsable de la Población Socialmente en Riesgo				
	<b>3.2</b> Implementar programas de combate a la pobreza	Municipio Responsable de la Población Socialmente en Riesgo				
	<b>3.3</b> Realizar inversiones en infraestructura social	Municipio Responsable de la Población Socialmente en Riesgo				
	<b>3.4</b> Eficientar la asignación de los recursos federales y estatales	Municipio Responsable de la Población Socialmente en Riesgo				
<b>4</b> Mejorar la salud de los habitantes del municipio	<b>4.1</b> Realizar campañas de salud	Municipio saludable				
	<b>4.2</b> Aumentar el número de inscritos a los servicios de salud	Municipio saludable				
	<b>4.3</b> Construir unidades médicas	Municipio saludable				
	<b>4.4</b> Diseñar programas de prevención	Municipio saludable				



**Tabla 4.2.** Indicadores y metas anuales por cada una de las estrategias específicas.

<b>Número 2 MODERNIZACION DEL BUEN GOBIERNO</b>			<b>Metas</b>			
<b>Objetivo</b>	<b>Estrategia</b>	<b>Indicador</b>	<b>Valor actual</b>	<b>2013</b>	<b>2014</b>	<b>2015</b>
<b>1</b> Mejorar la comunicación entre la sociedad y gobierno	<b>1.1</b> Implementar pagina web del ayuntamiento	Número de visitas a la página web del gobierno municipal				
	<b>1.2</b> Garantizar la seguridad pública del municipio	Promotor de la Seguridad Pública				
	<b>1.3</b> Fortalecer instancias de participación ciudadana	Municipio Asociado y Vinculado				
	<b>1.4</b> Colaboración intermunicipal	Municipio Asociado y Vinculado				
<b>2</b> Mejorar la estructura administrativa eficiente	<b>2.1</b> Otorgar servicios de información pública	Municipio con Sistemas Profesionales de Servidores Públicos				
	<b>2.2</b> Capacitar a los servidores públicos	Municipio con Sistemas Profesionales de Servidores Públicos				
	<b>2.3</b> Rediseñar la estructura orgánica de la administración	Municipio con Sistemas Profesionales de Servidores Públicos				
	<b>2.4</b>	Municipio con Sistemas				





	Implementar programa de eficiencia administrativa	Profesionales de Servidores Públicos				
	2.5 Impulsar el servicio civil de carrera	Municipio con Sistemas Profesionales de Servidores Públicos				

**Tabla 4.3.** Indicadores y metas anuales por cada una de las estrategias específicas.

<b>Número 3 DESARROLLO ECONOMICO Y EMPLEO</b>			<b>Metas</b>			
Objetivo	Estrategia	Indicador	Valor actual	2013	2014	2015
<b>1</b> Impulsar la actividad turística del municipio	<b>1..1</b> Promover inversiones eco-turísticas	Municipio Promotor del Turismo				
	<b>1.2</b> Diversificar nuevos productos turísticos	Municipio Promotor del Turismo				
	<b>1.3</b> Difundir al municipio como destino turístico	Municipio Promotor del Turismo				
	<b>1.4</b> Gestionar recursos para la rehabilitación de espacios públicos	Municipio Promotor del Turismo				
<b>2</b> Incrementar la producción agropecuaria del municipio	<b>2.1</b> Gestionar recursos para tecnificación del campo	Municipio Promotor del Sector Agropecuario				
	<b>2.2</b> Fomentar la tecnificación y mejorar los	Municipio Promotor del Sector Agropecuario				



	canales de distribución de los productos agrícolas					
	<b>2.3</b> Construir obras de impacto al campo	Municipio Promotor del Sector Agropecuario				
	<b>2.4</b> Fomentar las actividades pecuarias	Municipio Promotor del Sector Agropecuario				
<b>3</b> Ampliar las oportunidades de empleo en el municipio	<b>3.1</b> Implementar programas de capacitación para la población	Municipio innovador de alternativas económicas				
	<b>3.2</b> Incentivar la instalación de empresas en el municipio	Municipio Promotor de la Industria, el Comercio y los Servicios				
	<b>3.3</b> Promover inversiones en infraestructura productiva	Municipio Promotor de la Industria, el Comercio y los Servicios				

**Tabla 4.4.** Indicadores y metas anuales por cada una de las estrategias específicas.

Número 4 INVERSION PARA EL DESARROLLO			Metas			
Objetivo	Estrategia	Indicador	Valor actual	2013	2014	2015
<b>1</b> Sanear las	<b>1.1</b> Mejorar la recaudación de	Municipio con finanzas públicas sanas				



Finanzas públicas municipales	ingresos propios					
<b>2</b> Mejorar la asignación del gasto público	<b>1.2</b> Establecer esquemas de ahorro en la administración	Municipio administrado con responsabilidad y calidad				
	<b>1.3</b> Orientar el gasto público a los ejes estratégicos	Municipio administrado con responsabilidad y calidad				
<b>3</b> Mejorar la asignación de los recursos federales	<b>3.1</b> Incorporación de esquemas de corresponsabilidad en el gasto	Municipio fiscalmente responsable				
	<b>3.2</b> Invertir en infraestructura social	Municipio fiscalmente responsable				
	<b>3.3</b> Invertir en infraestructura productiva y obra pública	Municipio fiscalmente responsable				

**Tabla 4.5.** Indicadores y metas anuales por cada una de las estrategias específicas

Número 5 DESARROLLO URBANO		Metas				
Objetivo	Estrategia	Indicador	Valor actual	2013	2014	2015
<b>1</b> Incrementar las normas para el	<b>1.1</b> Diseñar instrumentos para planear sobre el uso y destino del	Municipio Prestador de Servicios Públicos				



desarrollo urbano	suelo.					
	<b>1.2</b> Regularizar los asentamientos humanos	Municipio Prestador de Servicios Públicos				
	<b>1.3</b> Elaborar planes parciales	Municipio administrado con responsabilidad y calidad				
	<b>1.4</b> Designar reservas territoriales para urbanización futura	Municipio fiscalmente responsable				
<b>2</b> Incrementar la dotación de servicios públicos	<b>2.1</b> Rehabilitar espacios verdes del municipio	Municipio Prestador de Servicios Públicos				
	<b>2.2</b> Ampliar la cobertura de alumbrado público y agua potable	Municipio Prestador de Servicios Públicos				
	<b>2.3</b> Dotación de infraestructura económico-social	Municipio Prestador de Servicios Públicos				
	<b>2.4</b> Dotación de infraestructura carretera	Municipio Prestador de Servicios Públicos				
<b>3</b> Incrementar las áreas de protección natural	<b>3.1</b> Reforestar bosques y selvas del municipio	Municipio Protector de sus Recursos Naturales				
	<b>3.2</b> Promover la creación de reservas ecológicas	Municipio Protector de sus Recursos Naturales				
	<b>3.3</b> Designar	Municipio Protector de				



	zonas de reserva natural	sus Recursos Naturales				
	<b>3.4</b> Obligar a los productores forestales a reforestar las áreas que ya han sido explotadas en materia forestal.	Municipio Protector de sus Recursos Naturales				
	<b>3.5</b> Instalar un vivero municipal que dote de árboles para los bosques y de plantas para las áreas verdes del municipio	Municipio Protector de sus Recursos Naturales				
<b>4</b> Mejorar la imagen urbana del municipio	<b>4.1</b> Brindar una imagen de limpieza a los visitantes	Municipio cuidadoso de su imagen				
	<b>4.2</b> Realizar servicio de recolección de basura en todas las localidades del municipio	Municipio cuidadoso de su imagen				
	<b>4.3</b> Elaborar proyectos de protección a monumentos históricos y de la arquitectura autóctona	Municipio cuidadoso de su imagen				
	<b>4.4</b> Diseñar programas de	Municipio cuidadoso de su imagen				



	rescate de las calles y la arquitectura autéctona					
	<b>4.5</b> Rehabilitación de templos	Municipio cuidadoso de su imagen				
	<b>4.6</b> Pintar fachadas y ventanas de los edificios públicos (presidencia, plazas, escuelas, unidades de salud, etc)	Municipio cuidadoso de su imagen				



**AGENDA DE TRABAJO DE LA ADMINISTRACION MUNICIPAL 2012-2015 DE SAN CRISTOBAL DE LA BARRANCA**

Etapa final del PGA, la agenda de trabajo del municipio, debe integrar un conjunto de proyectos y líneas de acción que las diferentes áreas de la administración pública municipal que estarán impulsando para el logro de las metas y estrategias señaladas en el Plan General.

El equipo para la integración de la agenda de trabajo, debe estar conformado por los responsables de la Administración Pública Municipal actual (presidente municipal, síndico, regidores y funcionarios públicos de la organización administrativa municipal).

**Producto a generar:** Agenda de trabajo de la Administración Pública Municipal, incluye proyectos y líneas de acción por estrategia específica.

**Tabla 5.1.** Agenda de trabajo por estrategia específica.

N°	Objetivos estratégicos	N°	Estrategias específicas	Línea de acción y/o proyecto	Área responsable	Año
1	Incrementar la dotación de servicios públicos	1.1	Dotación de infraestructura a carretera	Construcción de carretera de 6 m de corona con pavimento asfáltico de 20 km aprox. De camino San Cristóbal a la Lobera	DIRECCION DE OBRAS PUBLICAS	2013
		1.2	Dotación de infraestructura a carretera	Construcción de empedrado ahogado en cemento de 3 km en el chiquihuitillo	DIRECCION DE OBRAS PUBLICAS	2013
		1.3	Dotación de infraestructura a carretera	pavimentación asfáltica de carretera a pueblitos con una distancia de 17 km	DIRECCION DE OBRAS PUBLICAS	2013



	<b>1.4</b>	Dotación de infraestructura a carretera	construcción de varios empedrados ahogados en cemento en varias localidades de este municipio	DIRECCION DE OBRAS PUBLICAS	2013
	<b>1.5</b>	Dotación de infraestructura a carretera	Construcción de adoquinamiento en libramiento a la salida de cuyutlan	DIRECCION DE OBRAS PUBLICAS	2013
	<b>1.6</b>	Dotación de infraestructura a carretera	construcción de concreto hidráulico en la calle Emiliano zapata de la localidad de la lobera	DIRECCION DE OBRAS PUBLICAS	2013
	<b>1.7</b>	Dotación de infraestructura a carretera	apertura de brecha para comunicar la localidad de el colchon con la localidad de jaltitan	DIRECCION DE OBRAS PUBLICAS	2014
	<b>1.8</b>	Dotación de infraestructura a carretera	pavimentación asfáltica en la carretera a la Localidad de el Sauz con una distancia de 6 km aproximadamente	DIRECCION DE OBRAS PUBLICAS	2015
	<b>1.9</b>	Dotación de infraestructura a carretera	empedrado en la calle Benito Juárez de la Localidad de La Lobera	DIRECCION DE OBRAS PUBLICAS	2015
	<b>1.10</b>	Dotación de infraestructura a carretera	ampliación de carretera y empedrados en diferentes calles de la localidad de Santa	DIRECCION DE OBRAS PUBLICAS	2015





			Cruz de las flores		
		<b>1.11</b>	Dotación de infraestructura a carretera	empedrado ahogado en cemento en la localidad de la batea de aproximadamente 400 m lineales por 3.5 de ancho	DIRECCION DE OBRAS PUBLICAS 2015
		<b>1.12</b>	Dotación de infraestructura a carretera	empedrado ahogado en cemento en la localidad e el bajío de aproximadamente 400 metros lineales por 3.5 metros de ancho	DIRECCION DE OBRAS PUBLICAS 2015
		<b>1.13</b>	Dotación de infraestructura a carretera	rehabilitación para el desprendimiento de material en km 0 al km 1 de la carretera que va a la localidad de teocaltita	DIRECCION DE OBRAS PUBLICAS 2015
		<b>1.14</b>	Dotación de infraestructura a carretera	Empedrado en la calle Benito Juárez de la Localidad de la Lobera	DIRECCION DE OBRAS PUBLICAS 2015
		<b>1.15</b>	Dotación de infraestructura a carretera	Empedrado ahogado en cemento en la Localidad de San Francisco	DIRECCION DE OBRAS PUBLICAS 2015
		<b>1.16</b>		Empedrado rustico en la localidad del barro con una distancia aproximada de 150 metros lineales por 3.50 metros de ancho	DIRECCION DE OBRAS PUBLICAS 2015



		<b>1.17</b>	Empedrado rustico en la localidad de los arroyitos blancos con una distancia aproximada de 350 metros lineales por 3.50 metros de ancho	DIRECCION DE OBRAS PUBLICAS	2015
		<b>1.18</b>	construcción de empedrado rustico en la carretera que de la localidad de el colomito a la localidad de el sauz con una distancia de 300 metros lineales por 3.5 metros de ancho	DIRECCION DE OBRAS PUBLICAS	2015
		<b>1.13</b> Dotación de infraestructur a carretera	ampliación de carretera que va de sosocola a la localidad de zayulilla	DIRECCION DE OBRAS PUBLICAS	2015
<b>2</b>	Incrementar la dotación de servicios públicos	<b>2.1</b> Dotación de infraestructur a económico-social	Construcción de velatorio en el municipio de san Cristóbal de la barranca con una longitud de 120 m2 de construcción.	DIRECCION DE OBRAS PUBLICAS	2013
<b>3</b>	Incrementar las actividades culturales y deportivas	<b>3.1</b> Construir espacios para el deporte y la cultura	construcción de cancha de usos múltiples en el municipio de san Cristóbal de la barranca, con una construcción de aproximada de 4000 m2	DIRECCION DE OBRAS PUBLICAS, CULTURA Y DEPORTE	2013
		<b>3.2</b> Construir	Rehabilitación del	DIRECCION DE	2014



		espacios para el deporte y la cultura	Parque Recreativo la isla	OBRAS PUBLICAS Y DIRECCION DEL DEPORTE	
		<b>3.3</b> Construir espacios para el deporte y la cultura	Unidad Deportiva en la localidad de la Lobera	DIRECCION DE OBRAS PUBLICAS Y DIRECCION DEL DEPORTE	2014
		<b>3.4</b> Construir espacios para el deporte y la cultura	Unidad Deportiva en la Localidad de Pueblitos	DIRECCION DE OBRAS PUBLICAS Y DIRECCION DEL DEPORTE	2014
		<b>3.5</b> Construir espacios para el deporte y la cultura	construcción de un gimnasio al aire libre	DIRECCION DE OBRAS PUBLICAS	2015
<b>4</b>	Mejorar la salud de todos los habitantes del municipio	<b>4.1</b> Construir unidades médicas	construcción de sala de urgencias en el municipio de san Cristóbal de la barranca con 150 m2 de construcción aproximadamente	DIRECCION DE OBRAS PUBLICAS	2013
		<b>4.2</b> Construir unidades médicas	abastecimiento de medicamentos	DIRECCION DE OBRAS PUBLICAS	2015
<b>5</b>	Incrementar el nivel educativo en la población	<b>5.1</b> Ampliar la cobertura educativa	construcción de aulas para el COBAEJ, con 348 m2 de construcción ubicado en el municipio de san Cristóbal de la barranca, Jalisco	DIRECCION DE OBRAS PUBLICAS	2013
		<b>5.2</b> Ampliar la cobertura educativa	Construcción de Escuela Primaria en la Mesa de San Juan	DIRECCION DE OBRAS PUBLICAS Y DIRECCION DE EDUCACION	2014
		<b>5.3</b> Ampliar la cobertura educativa	construcción de un CCA en la localidad de Ixcamilpa	DIRECCION DE OBRAS PUBLICAS	2015



		<b>5.4</b>	Ampliar la cobertura educativa	construcción de un CCA en la localidad de Cuyutlan	DIRECCION DE OBRAS PUBLICAS	2015
<b>6</b>	Mejorar la asignación de los recursos federales	<b>6.1</b>	Invertir en infraestructura productiva y obra pública	Construcción de bordo comunitario de 14 m de altura y 134 m de largo en la comunidad la Carbonera	DIRECCION DE OBRAS PUBLICAS	2013
		<b>6.2</b>	Invertir en infraestructura productiva y obra pública	Construcción de bordo comunitario de 14 m de altura y 120 m de largo en la comunidad las Crucitas	DIRECCION DE OBRAS PUBLICAS	2013
		<b>6.3</b>	Invertir en infraestructura productiva y obra pública	Construcción de bordo comunitario de 14 m de altura y 140 m de largo y red de distribución de 6" en la comunidad Puerta del Maguey	DIRECCION DE OBRAS PUBLICAS	2013
		<b>6.4</b>	Invertir en infraestructura productiva y obra pública	Construcción de Bordos y abrevaderos en diversas localidades	DIRECCION DE OBRAS PUBLICAS	2014
		<b>6.5</b>	Invertir en infraestructura productiva y obra pública	construcción de vados en diferentes localidades de este municipio	DIRECCION DE OBRAS PUBLICAS	2015
<b>7</b>	Mejorar la imagen urbana del Municipio	<b>7.1</b>	Elaborar proyectos de protección a monumentos históricos y de la arquitectura	Restauración de Monumentos Históricos	DIRECCION DE OBRAS PUBLICAS	2014



8	Mejorar la asignación de los recursos federales	autóctona			
		7.2	Elaborar proyectos de protección a monumentos históricos y de la arquitectura autóctona	Construcción de una plaza en la Localidad de La Lobera	DIRECCION DE OBRAS PUBLICAS 2014
		7.3	Elaborar proyectos de protección a monumentos históricos y de la arquitectura autóctona	Construcción de una Plaza en la Localidad de Los Pueblitos	DIRECCION DE OBRAS PUBLICAS 2014
		7.4	Elaborar proyectos de protección a monumentos históricos y de la arquitectura autóctona	Construcción de una Plaza en la Localidad de Ixcamilpa	DIRECCION DE OBRAS PUBLICAS 2015
		8.1	Invertir en infraestructura social	Rastro Municipal tipo TIF	DIRECCION DE OBRAS PUBLICAS, ASOCIACION GANADERA LOCAL 2014
9	Incrementar la dotación de servicios públicos	9.1	Ampliar la cobertura de alumbrado público y agua potable	Red de agua potable, drenaje y alcantarillado en diversas localidades así como en la cabecera municipal	DIRECCION DE OBRAS PUBLICAS 2014
		9.2	Ampliar la cobertura de alumbrado	Alcantarillas por las diferentes carreteras que hay hacia las	DIRECCION DE OBRAS PUBLICAS 2014



<b>10</b>	Impulsar la actividad turística del municipio		público y agua potable	localidades		
		<b>9.3</b>	Ampliar la cobertura de alumbrado público y agua potable	construcción de alcantarillas en los arroyos de diferentes localidades de este municipio	DIRECCION DE OBRAS PUBLICAS	2015
		<b>9.4</b>	Ampliar la cobertura de alumbrado público y agua potable	construcción de la segunda etapa de la red de drenaje en la localidad de la lobera	DIRECCION DE OBRAS PUBLICAS	2015
		<b>9.6</b>	Ampliar la cobertura de alumbrado público y agua potable	construccion de alcantarilla en el entronque de la brecha a la lobera y el sauz	DIRECCION DE OBRAS PUBLICAS	2015
		<b>9.7</b>	Ampliar la cobertura de alumbrado público y agua potable	electrificación en la localidad de pata larga y san José	DIRECCION DE OBRAS PUBLICAS	2014
		<b>10.1</b>	Diversificar nuevos productos turísticos	Proyecto para una tirolesa	DIRECCION DE OBRAS PUBLICAS	2014
		<b>10.2</b>	Diversificar nuevos productos turísticos	Corredor turístico de San Cristóbal a la Localidad de la Lobera	DIRECCION DE OBRAS PUBLICAS Y DIRECCION DE	2014
<b>11</b>	Mejorar la asignación de los recursos federales	<b>11.1</b>	Invertir en infraestructur a social	muro de contención en el arroyo de la localidad de camotan	DIRECCION DE OBRAS PUBLICAS	2015
		<b>11.2</b>	Invertir en infraestructur a social	Muros de contención en los ríos de cuixtla y juchipila	DIRECCION DE OBRAS PUBLICAS	2014
		<b>11.3</b>	Invertir en infraestructur	muro de contención en la localidad de el	DIRECCION DE OBRAS PUBLICAS	2015



<b>12</b>	Ampliar las oportunidades de empleo en el municipio	a social	escalón		
		<b>11.4</b> Invertir en infraestructura social	muro de contención a bordo del río Juchipila en el municipio de San Cristóbal de la Barranta con una distancia de 1 km aproximadamente	DIRECCION DE OBRAS PUBLICAS	2015
		<b>11.5</b> Invertir en infraestructura social	construcción de puente vehicular en el camino que va de la Lobera al Salvador ubicado en el arroyo del Peine	DIRECCION DE OBRAS PUBLICAS	2015
		<b>11.5</b>	construcción de 5 depósitos de agua en varias localidades de aproximadamente 50,000 lts	DIRECCION DE OBRAS PUBLICAS	2015
		<b>12.1</b> Promover inversiones en infraestructura productiva	Crear propuestas para programas de modernización de maquinaria, implementos agrícolas.	DIRECCION DE FOMENTO AGROPECUARIO	2013 2014 2015
		<b>12.2</b> Implementar programas de capacitación para la población	Impulsar a los agricultores para el uso de fertilizantes orgánicos, biológicos y sistemas biológicos.	DIRECCION DE FOMENTO AGROPECUARIO	2013 2014 2015
		<b>12.3</b> Incentivar la instalación de empresas en el municipio	Proponer un desarrollo de cultivos intensivos de alta demanda en el mercado y alta generación de mano de obra	DIRECCION DE FOMENTO AGROPECUARIO	2013 2014 2015
		<b>12.4</b> Implementar programas de	Crear un programa de asesoramiento a los	DIRECCION DE FOMENTO	2013 2014



	capacitación para la población	ganaderos para contemplar un mejoramiento genético de diferentes tipos de ganado.	AGROPECUARIO	2015
<b>12.5</b>	Promover inversiones en infraestructura productiva	Proponer ayuda para los ganaderos en la rehabilitación y construcción de infraestructura como son: abrevaderos, cercos, corrales, baños y garrapaticidas. Reparación de caminos saca cosechas Apoyar mediante programas especiales a las mujeres y jóvenes en el campo, para que emprendan actividades alternativas que les generen ocupación e ingresos.	DIRECCION DE FOMENTO AGROPECUARIO	2013 2014 2015
<b>12.6</b>	Promover inversiones en infraestructura productiva	Proponer en la construcción de obras como represas, pozos profundos.	DIRECCION DE FOMENTO AGROPECUARIO	2013 2014 2015
<b>12.7</b>	Promover inversiones en infraestructura productiva	Solicitar a CFE la tarifa 9 para los productores con sistema de riego,	DIRECCION DE FOMENTO AGROPECUARIO	2013 2014 2015
<b>12.8</b>	Promover inversiones	Solicitar ante CNA Y CONAGUA que	DIRECCION DE FOMENTO	2013 2014





**13** Incrementar la producción agropecuaria del municipio

	en infraestructura productiva	facilite los trámites de concesión de agua.	AGROPECUARIO	2015
<b>12.9</b>	Promover inversiones en infraestructura productiva	SEDER renovar el modulo de maquinaria para las zonas rurales y costos adheribles para los productores.	DIRECCION DE FOMENTO AGROPECUARIO	2013 2014 2015
<b>13.1</b>	Gestionar recursos para tecnificación del campo	Bordos de diferentes tipos (piedra acomodada, tierra, con o sin elementos forestales)	DIRECCION DE ECOLOGIA Y MEDIO AMBIENTE	2013 2014 2015
<b>13.2</b>	Construir obras de impacto al campo	Terrazas de formación sucesiva (de muro vivo), individuales (cajeteo)	DIRECCION DE ECOLOGIA Y MEDIO AMBIENTE	2013 2014 2015
<b>13.3</b>	Construir obras de impacto al campo	Zanjas de diferentes tipos (trinchera, filtrantes, ciegas)	DIRECCION DE ECOLOGIA Y MEDIO AMBIENTE	2013 2014 2015
	Gestionar recursos para tecnificación del campo	Terreplenes	DIRECCION DE ECOLOGIA Y MEDIO AMBIENTE	2013 2014 2015
<b>13.4</b>	Construir obras de impacto al campo	Cepeo	DIRECCION DE ECOLOGIA Y MEDIO AMBIENTE	2013 2014 2015
<b>13.5</b>	Gestionar recursos para tecnificación del campo	Presas de diferentes tipos (tronco y rama, llanta, gavión, pretil, geotextil, costeras, de piedra acomodada)	DIRECCION DE ECOLOGIA Y MEDIO AMBIENTE	2013 2014 2015
<b>13.6</b>	Construir obras de impacto al campo	Construcción de jagüeyes para retención y captación de agua.	DIRECCION DE ECOLOGIA Y MEDIO AMBIENTE	2013 2014 2015



<b>13.7</b>	Gestionar recursos para tecnificación del campo	Barreras de piedra acomodada	DIRECCION ECOLOGIA MEDIO AMBIENTE	DE Y	2013 2014 2015
<b>13.8</b>	Construir obras de impacto al campo	Tinas ciegas solas o en combinación con plantaciones forestales.	DIRECCION ECOLOGIA MEDIO AMBIENTE	DE Y	2013 2014 2015
<b>13.8</b>	Construir obras de impacto al campo	Ollas de agua	DIRECCION ECOLOGIA MEDIO AMBIENTE	DE Y	2013 2014 2015
<b>13.10</b>	Gestionar recursos para tecnificación del campo	Barreras vivas con diferentes especies (agave, nopal, cactus, especies nativas)	DIRECCION ECOLOGIA MEDIO AMBIENTE	DE Y	2013 2014 2015
<b>13.11</b>	Construir obras de impacto al campo	Cercados de exclusión de ganado.	DIRECCION ECOLOGIA MEDIO AMBIENTE	DE Y	2013 2014 2015
<b>13.12</b>	Gestionar recursos para tecnificación del campo	Rehabilitación y mejoramiento de las tierras de pastoreo	DIRECCION ECOLOGIA MEDIO AMBIENTE	DE Y	2013 2014 2015
<b>13.13</b>	Construir obras de impacto al campo	Producción de abonos verdes y orgánicos	DIRECCION ECOLOGIA MEDIO AMBIENTE	DE Y	2013 2014 2015
<b>13.14</b>	Gestionar recursos para tecnificación del campo	Cultivos de cobertura (frijol abono, veza de invierno, mucura, canavalia)	DIRECCION ECOLOGIA MEDIO AMBIENTE	DE Y	2013 2014 2015
<b>13.15</b>	Construir obras de impacto al campo	Cultivos en fajas	DIRECCION ECOLOGIA MEDIO AMBIENTE	DE Y	2013 2014 2015
<b>13.16</b>	Gestionar recursos para tecnificación	Establecimiento de barreras rompe vientos	DIRECCION ECOLOGIA MEDIO	DE Y	2013 2014 2015



	del campo		AMBIENTE		
<b>13.17</b>	Construir obras de impacto al campo	Enriquecimiento y manejo de acahuales	DIRECCION ECOLOGIA MEDIO AMBIENTE	DE Y	2013 2014 2015
<b>13.18</b>	Gestionar recursos para tecnificación del campo	Establecimiento de plantas medicinales, silvestres, comestibles y de ornato	DIRECCION ECOLOGIA MEDIO AMBIENTE	DE Y	2013 2014 2015
<b>13.19</b>	Construir obras de impacto al campo	Enriquecimiento de bosques, selvas y matorrales con plantaciones de no maderables	DIRECCION ECOLOGIA MEDIO AMBIENTE	DE Y	2013 2014 2015
<b>13.20</b>	Gestionar recursos para tecnificación del campo	Rehabilitación de sistemas agroforestales	DIRECCION ECOLOGIA MEDIO AMBIENTE	DE Y	2013 2014 2015
<b>13.21</b>	Construir obras de impacto al campo	Mejoramiento de agostaderos con especies forestales	DIRECCION ECOLOGIA MEDIO AMBIENTE	DE Y	2013 2014 2015
<b>13.22</b>	Gestionar recursos para tecnificación del campo	Establecimiento de plantaciones forestales y de reforestación	DIRECCION ECOLOGIA MEDIO AMBIENTE	DE Y	2013 2014 2015
<b>13.23</b>	Construir obras de impacto al campo	Establecimiento y rehabilitación de viveros	DIRECCION ECOLOGIA MEDIO AMBIENTE	DE Y	2013 2014 2015
<b>13.24</b>	Gestionar recursos para tecnificación del campo	Control de escorrentías	DIRECCION ECOLOGIA MEDIO AMBIENTE	DE Y	2013 2014 2015
<b>13.25</b>	Construir obras de impacto al campo	Establecimiento y rehabilitación de unidades de manejo para la conservación	DIRECCION ECOLOGIA MEDIO AMBIENTE	DE Y	2013 2014 2015



		de la flora y fauna (casetas y torres de vigilancia, cercos, alambrados, abrevaderos, comederos, saladeros, líneas de agua, centros de acopio y zonas de anidación)			
<b>13.26</b>	Gestionar recursos para tecnificación del campo	Propagación de plantas nativas incluyendo zonas costeras, sistemas hidrológicos y humedales	DIRECCION ECOLOGIA MEDIO AMBIENTE	DE Y	2013 2014 2015
<b>13.27</b>	Construir obras de impacto al campo	Manejo integral del fuego (brechas cortafuego, podas, aclareos, manejo de materiales combustibles, torres de observación)	DIRECCION ECOLOGIA MEDIO AMBIENTE	DE Y	2013 2014 2015
<b>13.28</b>	Gestionar recursos para tecnificación del campo	Manejo y conservación de cuerpos de agua	DIRECCION ECOLOGIA MEDIO AMBIENTE	DE Y	2013 2014 2015
<b>13.29</b>	Construir obras de impacto al campo	Establecimiento y rehabilitación de sistemas agroforestales y agro-pastoriles	DIRECCION ECOLOGIA MEDIO AMBIENTE	DE Y	2013 2014 2015
<b>13.30</b>	Gestionar recursos para tecnificación del campo	Limpieza y saneamiento de playas, zonas costeras, sistemas hidrológicos y humedales.	DIRECCION ECOLOGIA MEDIO AMBIENTE	DE Y	2013 2014 2015
<b>13.31</b>	Construir	Sedentarización de la	DIRECCION	DE	2013



	obras de impacto al campo	milpa	ECOLOGIA MEDIO AMBIENTE	Y	2014 2015
13.32	Gestionar recursos para tecnificación del campo	Vigilancia comunitaria de los ecosistemas y su biodiversidad	DIRECCION ECOLOGIA MEDIO AMBIENTE	DE Y	2013 2014 2015
13.33	Construir obras de impacto al campo	Repoblamiento con especies nativas en zonas costeras, sistemas hidrológicos y humedales.	DIRECCION ECOLOGIA MEDIO AMBIENTE	DE Y	2013 2014 2015
13.34	Gestionar recursos para tecnificación del campo	Acciones para el fortalecimiento de la cultura ambiental, capacitación y formación de promotores ambientales comunitarios enfocados a la conservación y aprovechamiento sustentable de los recursos naturales	DIRECCION ECOLOGIA MEDIO AMBIENTE	DE Y	2013 2014 2015
13.35	Construir obras de impacto al campo	Construcción de centros para la transformación de recursos naturales materiales minerales metálicos y no metálicos, fibras, maderas, arcillas, hojas, material de desecho, dirigido a la producción de artesanías que generen recursos adicionales a las	DIRECCION ECOLOGIA MEDIO AMBIENTE	DE Y	2013 2014 2015



		comunidades			
<b>13.36</b>	Gestionar recursos para tecnificación del campo	Jaulas de reproducción o cultivo de especies nativas y comerciales.	DIRECCION DE ECOLOGIA MEDIO AMBIENTE	DE Y	2013 2014 2015
<b>13.37</b>	Construir obras de impacto al campo	Composteros	DIRECCION DE ECOLOGIA MEDIO AMBIENTE	DE Y	2013 2014 2015
<b>13.38</b>	Gestionar recursos para tecnificación del campo	Estabilización de dunas	DIRECCION DE ECOLOGIA MEDIO AMBIENTE	DE Y	2013 2014 2015
<b>13.39</b>	Construir obras de impacto al campo	Recuperación de sistemas riparios	DIRECCION DE ECOLOGIA MEDIO AMBIENTE	DE Y	2013 2014 2015
<b>13.40</b>	Gestionar recursos para tecnificación del campo	Limpia de acequias y canales	DIRECCION DE ECOLOGIA MEDIO AMBIENTE	DE Y	2013 2014 2015
<b>13.41</b>	Construir obras de impacto al campo	Colecta de germoplasta para la conservación de especies nativas, con objeto de su conservación, reproducción, propagación y/o reforestación.	DIRECCION DE ECOLOGIA MEDIO AMBIENTE	DE Y	2013 2014 2015