



# **PLAN GENERAL DEL AYUNTAMIENTO**

**TOMATLÁN  
2012-2015**

**Marzo 2013**

Versión Preliminar 1.0



# CONTENIDO

<b>CONTENIDO .....</b>	<b>3</b>
<b>1. ANTECEDENTES. ....</b>	<b>5</b>
1.1. MARCO JURÍDICO. ....	5
1.2. VINCULACIÓN (ALINEACIÓN) CON OTROS PLANES. ....	6
1.3. MISIÓN INSTITUCIONAL. ....	6
1.4. VISIÓN INSTITUCIONAL A MEDIANO Y LARGO PLAZO. ....	7
1.5. VALORES Y PRINCIPIOS ORIENTADORES DE LA ACTUACIÓN DEL PODER PÚBLICO, AYUNTAMIENTO U ORGANISMO. ....	8
<b>2. RESUMEN DE DIAGNÓSTICO Y ORGANIGRAMA. ....</b>	<b>9</b>
2.1. EJE MEDIO AMBIENTE. ....	9
2.1.1. <i>Concentrado de Obstáculos y Ventajas.</i> .....	9
2.2. EJE DESARROLLO SOCIAL. ....	10
2.2.1. <i>Concentrado de Obstáculos y Ventajas.</i> .....	10
2.3. EJE ECONOMÍA SUSTENTABLE. ....	11
2.3.1. <i>Concentrado de Obstáculos y Ventajas.</i> .....	12
2.4. EJE SEGURIDAD INTEGRAL. ....	13
2.4.1. <i>Concentrado de Obstáculos y Ventajas.</i> .....	13
2.5. EJE GOBIERNO EFECTIVO. ....	13
2.5.1. <i>Concentrado de Obstáculos y Ventajas.</i> .....	14
2.6. ORGANIGRAMA.....	15
<b>3. AGENDA DE TRABAJO (CARTERA DE PROYECTOS). ....</b>	<b>16</b>
3.1. EJE DE MEDIO AMBIENTE.....	16
3.1.1. <i>Agenda de Trabajo para la Ejecución del 2013.</i> .....	16
3.1.2. <i>Agenda de Trabajo para la Ejecución del 2014.</i> .....	17
3.1.3. <i>Agenda de Trabajo para la Ejecución del 2015.</i> .....	18
3.1.4. <i>Agenda de Trabajo para la Ejecución del 2020.</i> .....	18
3.2. EJE DE DESARROLLO SOCIAL. ....	19
3.2.1. <i>Agenda de Trabajo para la Ejecución del 2013.</i> .....	19
3.2.2. <i>Agenda de Trabajo para la Ejecución del 2014.</i> .....	19
3.2.3. <i>Agenda de Trabajo para la Ejecución del 2015.</i> .....	20
3.2.4. <i>Agenda de Trabajo para la Ejecución del 2020.</i> .....	21
3.2.5. <i>Agenda de Trabajo para la Ejecución del 2023.</i> .....	21
3.2.6. <i>Agenda de Trabajo para la Ejecución del 2025.</i> .....	21
3.3. EJE DE ECONOMÍA SUSTENTABLE. ....	22
3.3.1. <i>Agenda de Trabajo para la Ejecución del 2013.</i> .....	22
3.3.2. <i>Agenda de Trabajo para la Ejecución del 2014.</i> .....	25
3.3.3. <i>Agenda de Trabajo para la Ejecución del 2015.</i> .....	27
3.4. EJE DE SEGURIDAD INTEGRAL. ....	29
3.4.1. <i>Agenda de Trabajo para la Ejecución del 2013.</i> .....	29
3.4.2. <i>Agenda de Trabajo para la Ejecución del 2014.</i> .....	30
3.4.3. <i>Agenda de Trabajo para la Ejecución del 2015.</i> .....	30
3.5. EJE DE BUEN GOBIERNO. ....	31
3.5.1. <i>Agenda de Trabajo para la Ejecución del 2013.</i> .....	31
3.5.2. <i>Agenda de Trabajo para la Ejecución del 2014.</i> .....	32
<b>4. MECANISMOS PARA LA INSTRUMENTACIÓN, SEGUIMIENTO Y EVALUACIÓN DEL PLAN. ....</b>	<b>33</b>

4.1 TABLERO DE INDICADORES Y SEGUIMIENTO.....	33
4.1.1. Eje 1: Medioambiente .....	33
4.1.2. Eje 2: Desarrollo Social.....	34
4.1.3. Eje 3: Economía Sustentable.....	35
4.1.4. Eje 4: Seguridad Pública.....	36
4.1.5. Eje 5: Buen Gobierno.....	36

## 1. ANTECEDENTES.

En el Plan Municipal de Desarrollo Tomatlán 2012-2035 se establece la visión a futuro del municipio al que aspiramos llegar. Además se establecen los objetivos, estrategias y proyectos que sociedad y gobierno debemos ejecutar para alcanzar nuestras metas futuras.

El Plan General del Ayuntamiento definirá las acciones y proyectos que realizará la presente administración para contribuir en el logro de los objetivos y metas planteadas. Será la herramienta que emplearemos para facilitar la aplicación del plan municipal de desarrollo y dar seguimiento a los trabajos realizados y efectuar los informes respectivos a la ciudadanía, donde el reto será que los operadores lo conozcan e identifique las formas para hacerlo realidad.

### 1.1. Marco Jurídico.

De conformidad con lo dispuesto en los artículos 78-A, 78 - D hasta el artículo 78-I, de la Ley de Planeación para el Estado de Jalisco y sus Municipios; El gobierno municipal de Tomatlán, Jalisco, cumple con la obligación de elaborar e instrumentar el presente Plan General de Ayuntamiento.

Así mismo y conforme a lo señalado en Reglamento de la Ley de planeación para el Estado de Jalisco y sus municipios en su Título Tercero, *“Del Proceso de Planeación para el Desarrollo”*; Capítulo I, *“De los Ámbitos y Etapas de la Planeación”*, en su Artículo 57, sección VI, donde se dice que:

*“Todos los poderes públicos, ayuntamientos, organismos públicos descentralizados y constitucionales autónomos, deberán planear y ordenar sus actividades internas dentro de un Plan General, como instrumento orientador de las estrategias y acciones que las entidades responsables llevarán a cabo para cumplir con sus objetivos institucionales vinculados al Plan Estatal de Desarrollo. Los planes generales contendrán proyecciones de corto, mediano y largo plazo, así como metas e indicadores que permitan la valoración y mejoramiento del desempeño de las funciones públicas”.*

A su vez lo estipulado en el Capítulo III, *“de la planeación de la gestión institucional”*, en sus Artículos 64 y 65, donde se señala los contenidos del plan, como son los objetivos, metas y estrategias, los cuales deben servir de base a sus actividades, y deberán ser compatibles con las disposiciones del Plan Estatal de Desarrollo.

## 1.2. Vinculación (Alineación) con otros Planes.

La vinculación de este Plan de Desarrollo Municipal estará alineada desde el Plan Nacional de Desarrollo que se encuentra en proceso de elaboración, también con el próximo Plan Estatal de Desarrollo, el cual contará con 5 ejes estratégicos, mismos que se tomaron en cuenta para este Plan, visto como documentos con una visión a largo Plazo.

De igual manera, a mediano plazo se contará con una alineación a los Planes Regionales de Desarrollo y los Planes Parciales de Desarrollo Urbano y el Programa de Ordenamiento Ecológico Local, para a partir del mismo y en el corto plazo impulsar las acciones, proyectos y agendas de gobierno municipal, plasmado por medio de los programas operativos anuales, según se muestra en la siguiente figura:

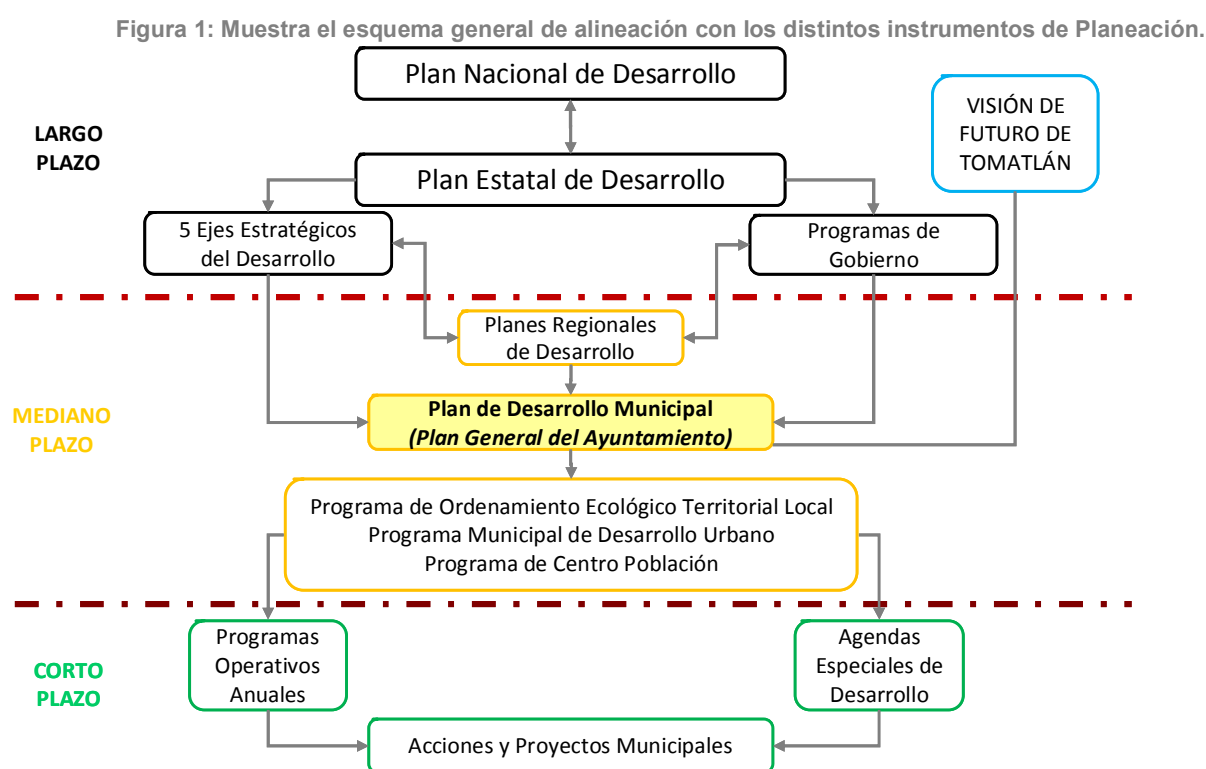

Fuente: Elaboración propia en base a los instrumentos de planeación Nacional, Estatal, Municipal y Programas operativos.

## 1.3. Misión Institucional.

Ser un Ayuntamiento eficiente y eficaz, que brinde atención oportuna a la ciudadanía, y una prestación de servicios públicos municipales acorde a las necesidades del municipio, privilegiando el uso racional de nuestras potencialidades y vocacionamientos, buscando que Tomatlán, se posicione como territorio competitivo, donde todos sus pobladores, cuenten con las mismas oportunidades para su crecimiento y desarrollo, en armonía con el desarrollo sustentable e integral.

Lo anterior facilitará lograr que Tomatlán sea un Municipio ordenado, que trabaja de manera coordinada con la sociedad civil, la iniciativa privada, la academia, las autoridades estatales y

federales en busca del desarrollo integral del municipio, que se vea reflejado en el bienestar de sus habitantes.

Los ejes centrales por los que trabajará la administración 2012-2015, serán el Medio Ambiente, Desarrollo Social, Economía Sustentable, Seguridad Pública y Buen Gobierno.

#### **1.4. Visión Institucional a mediano y largo plazo.**

Tomatlán cuenta con un gobierno eficiente y profesional que se caracteriza por la visión a futuro, la transparencia en sus procesos administrativos, que impulsa un municipio que cuenta con un importante desarrollo económico diversificado y complementario entre el sector agropecuario, el turístico, comercial y de servicios. Con lo que las oportunidades de trabajo, crecimiento y desarrollo económico son amplias y con alta proyección de bienestar.

En ese orden de ideas el municipio de Tomatlán, Jalisco es un modelo de desarrollo integral, al optimizar los recursos, procedimientos y acciones para conseguir resultados contundentes, privilegiando el uso racional de los recursos económicos y el manejo sustentable de las riquezas naturales como playas, montañas y selvas con que disponemos, pero a la vez donde los servicios básicos como la salud y la educación están totalmente cubiertos.

El municipio enfrenta los problemas y los soluciona de manera participativa, sus habitantes gozan de espacios deportivos, recreativos y culturales adecuados y suficientes; existe además oportunidades de empleo bien pagado y de calidad, en un marco de legalidad que todos obedecen, especialmente las autoridades.

Se ha logrado reducir los niveles de pobreza y marginación a la vez que se brinda oportunidades educativas que permiten que la población alcance mejores niveles de preparación y cultura. En ese orden de ideas los habitantes mantienen esquemas de prevención y auto cuidado en temas de salud, logrando disminuir padecimiento de enfermedades crónico degenerativas.

El municipio es un lugar seguro y con una justicia rápida y expedita, donde sus habitantes responden rápidamente ante los desastres, dada su amplia tradición preventiva.

Todos los factores señalados nos han permitido reducir los niveles de migración, haciendo de nuestro municipio una excelente opción para vivir, en el cual existe un compromiso constante de resarcir los hechos y obstáculos negativos que impiden cumplir los anhelos de todos los Tomatlenses.

### 1.5. Valores y Principios orientadores de la actuación del poder público, ayuntamiento u organismo.

Valores	Principios
<ul style="list-style-type: none"><li>• Responsable. Al buscar ser un ayuntamiento que toma una serie de decisiones de manera consciente para el bienestar de los habitantes del municipio, así mismo administra, orienta y valorar sus potencialidades y debilidades.</li><li>• Eficiente y Eficaz, lo cual implica el aprovechamiento de los recursos de la mejor forma posible, satisfaciendo con resultados las necesidades de los Tomatlenses.</li><li>• Transparente. Como característica de la administración en el sentido de que no oculta nada. En sentido el Ayuntamiento hará pública su información.</li><li>• Profesional. Con conocimientos con un compromiso, ética y la excelencia en el desarrollo de las actividades laborales.</li></ul>	<ul style="list-style-type: none"><li>• Desarrollar una administración pública innovadora, y creativa.</li><li>• Coadyuvar al desarrollo social y económico del municipio y el Estado</li><li>• Comprometido con el bienestar social</li><li>• Fomenta el respeto por los derechos humanos</li></ul>
.	
.	



## 2. RESUMEN DE DIAGNÓSTICO Y ORGANIGRAMA.

### 2.1. Eje Medio Ambiente.

Este municipio pertenece a la cuenca Pacífico centro, sub-cuenca río Tomatlán. Sus principales corrientes son: río Llano Grande y los arroyos: Los Prietos, Coyula, La Quemada, El Salado, Las Ánimas, El Tule y otros de menor importancia. También forman parte de sus recursos hidrológicos, Las presas: Cajón de Peñas, El Cobano y San Juan, además de la Laguna del Tule.

El Municipio tiene una cobertura de 24.2% de bosques, 42.4% de selvas y 30.2% destinada a la agricultura. En los últimos 25 años el municipio ha recuperado 25.08 km<sup>2</sup> de superficie con vegetación natural y presenta 1.69% de la superficie con riesgo de erosión. En el ordenamiento ecológico territorial, el 56.7% de su territorio está bajo políticas ambientales de conservación. En términos de residuos sólidos urbanos, el municipio participa con el 0.45% del total estatal, equivalente a 33.823 toneladas generadas por día.

La erosión de los suelos obedece a la deforestación así como a la obstrucción y/o desviación de cauces de arroyos y ríos. Las áreas más afectadas de la población se localizan en los ríos Tomatlán y San Nicolás así como en arroyos María García, Las Animas y San Rafael.

La deforestación en el municipio se puede catalogar como un problema controlable en las áreas boscosas, en la superficie de este territorio. Existe falta de vigilancia en las zonas boscosas que como sabemos siempre son de más difícil acceso, debemos considerar una área de protección en las zonas altas de la presa Cajón de Peñas con el fin de proteger los bosques y selvas y exista más retención del agua y no escurra esta con sedimentos que a la larga se azolve el vaso de la presa.

#### 2.1.1. Concentrado de Obstáculos y Ventajas.

Obstáculos:	Ventajas:
1. Descarga inapropiada de aguas residuales en cuerpos de agua.	1. Gran cantidad de recursos hídricos superficiales y subterráneos sin utilizar.
2. Falta de cobertura en la red de drenaje.	2. Una amplia biodiversidad florística-Maderable.
3. Tala clandestina.	3. Extenso territorio municipal diversificado por tipos de suelos.
4. Erosión de suelos.	4. Materia prima en residuos sólidos no tóxicos para el uso y reciclado para la comercialización de insumos derivados de estos.
5. Cambios de usos de suelo.	5. Zonas potenciales para el decreto de áreas naturales protegidas y zonas de conservación.
6. Mala disposición de residuos sólidos.	
7. Desaprovechamiento y mal manejo de residuos sólidos.	
8. Inapropiado manejo de recursos naturales.	
9. Falta nuevas delimitación de zonas protegidas o de conservación.	

## 2.2. Eje Desarrollo Social.

El municipio de Tomatlán pertenece a la región Costa Norte, su población en 2010 era de 35 mil 050 personas; 50.8 por ciento hombres y 49.2 por ciento mujeres. La población municipal aumentó un 2.1 por ciento de 2005 a 2010. En el periodo 2005 – 2010 la tasa de crecimiento poblacional fue de 2.11. Se tiene un grado de intensidad migratoria medio.

El 75.4% de las personas de este municipio tienen derecho a servicios de salud en alguna institución pública. La infraestructura municipal en materia de salud al 2012 se compone de 10 centros de salud, 29 casas de salud y un hospital de primer contacto.

En cuanto al grado promedio de escolaridad, durante el periodo 2007-2011, se obtuvo un incremento de 0.6 puntos porcentuales al pasar de 6.2 a 6.8 grados.

Tomatlán cuenta con un grado de marginación medio y la mayoría de sus carencias están por arriba del promedio regional. A nivel localidad, se tiene que la mayoría de las principales localidades del municipio tienen grado de marginación Medio, a excepción de la cabecera municipal que tiene grado de marginación bajo.

Las viviendas particulares que disponen de agua entubada son 5,727 lo que simboliza el 64.30% del total de viviendas particulares. Las viviendas particulares habitadas que disponen de drenaje son un total de 7,558 lo que significa el 84% y, por último, las viviendas particulares que disponen de internet son 932 lo que representa el 10.46% del total.

### 2.2.1. Concentrado de Obstáculos y Ventajas.

#### Obstáculos:

1. Dispersión poblacional.
2. Migración.
3. Grado promedio de escolaridad por debajo del indicador a nivel estatal.
4. La mitad de la población tiene incompleta su educación básica.
5. Porcentaje de analfabetismo municipal por encima del porcentaje estatal.
6. Deficiencia en infraestructura y equipamiento educativo.
7. Altos niveles de pobreza.
8. Carencia de servicios básicos.
9. Carencia de equipo médico.
10. Infraestructura deportiva insuficiente.
11. Pocos espacios para el fomento a la cultura y las artes.
12. Carencia de servicios básicos.

#### Ventajas:

1. Crecimiento poblacional que permitirá impulsar los procesos de desarrollo.
2. Remesas.
3. Conocimiento de la problemática educativa.
4. Alta cobertura educativa.
5. Disminución importante de viviendas con piso de tierra.
6. Alto porcentaje de personas con servicio educativo.
7. Se cuenta con hospital de primer contacto.
8. Las principales localidades cuentan con canchas deportivas o de usos múltiples.
9. La mayoría de las escuelas cuentan con canchas de usos múltiples para la práctica deportiva.
10. Impartición de talleres en diferentes ámbitos del arte y la cultura.

### **2.3. Eje Economía Sustentable.**

Las principales actividades económicas del municipio están vinculadas al sector primario y terciario, es decir a la agricultura, ganadería, pesca, comercios y servicios.

Toda vez que para el año 2010, se reportan 12,542 personas ocupadas, la mayoría de ellas (el 46.8% del total) se emplean en sector primario, seguido por las que se ocupan en el sector terciario con 39.5%, mientras que el sector secundario sólo labora el 13.1%, el resto no se especifican.

En Tomatlán el principal cultivo respecto a su superficie de siembra durante 2011 fue el pasto con 40,000 ha, obteniéndose una producción de 1,123,795 Ton, el segundo cultivo al que se destinó una mayor superficie para siembra fue el ajonjolí con 3,314 ha, (1,090 se siniestraron) obteniéndose una producción de 1,334.40 Ton y El mango es el tercer cultivo respecto a la superficie sembrada con un total de 2,263 ha, obteniéndose una producción de 20,702 Ton.

El valor de la producción agrícola en Tomatlán ha presentado una tendencia creciente muy favorable durante el periodo 2006–2010, habiendo registrado sus niveles más altos en 2009 y 2010.

Durante el año 2011 el municipio alcanzó una producción de 14,496.51 toneladas de ganado en pie, mayoritariamente de ganado bovino (14,216.48 toneladas), alcanzándose un valor de producción de 236,407 (miles de pesos). La producción de carne en canal durante 2011, alcanzó las 8,310 toneladas, que representaron un valor de producción de 303,105.20 (miles de pesos), la gran mayoría de estas corresponden a carne de canal bovino (87,964.84 toneladas).

La producción pesquera municipal fue de 22.94 toneladas y el valor de la producción pesquera fue de casi \$482,550 pesos. Para 2012, hasta el mes de noviembre se tiene una producción de 19.57 toneladas y un valor de producción de 456,457.

En general el municipio de Tomatlán registra un grado bajo de conectividad en caminos y carreteras, presentando un total de 151 km. de carretera, además de 498 km. de caminos.

La principal carretera del territorio municipal es la carretera Federal # 200, Barra de Navidad – Puerto Vallarta, la cual cruza el municipio a lo largo de la costa y donde se disponen tres de las cuatro localidades urbanas.

Existe un gran número de caminos, de terracerías, vecinales y saca cosechas que se encuentran en regular estado donde el problema principal es en la temporada de lluvias.

En cuanto a la infraestructura hotelera para 2009, se reportaban un total de 8 hoteles, uno de ellos Gran Turismo, uno más de Cuatro Estrellas, otro de 5 Estrellas, y 5 de clase económica.

### 2.3.1. Concentrado de Obstáculos y Ventajas.

#### Obstáculos:

1. Ausencia de tecnología industrial.
2. Acceso limitado a fuentes de financiamiento.
3. Poca inversión en sector secundario.
4. El ganado sale en pie y no procesado.
5. Municipio más alejado vía terrestre de los centros de comercio.
6. Bajos precios de productos primarios ya que hay muchos intermediarios.
7. Presencia de agiotistas.
8. Los productos no llevan valor agregado derivado de actividades industriales.
9. Ausencia de infraestructura pesquera.
10. Ausencia de labores de pesca en general y sobre todo orientadas a producción industrial.
11. Ausencia de una política adecuada para la generación de empleo.
12. Poca inversión en el sector secundario.
13. Bajos niveles de capacitación.
14. Emigración hacia los EEUU y Vallarta.
15. Poco personal ocupado en el sector secundario.
16. Ausencia de infraestructura turística.
17. Atractivos naturales desaprovechados.
18. Carencia de promoción del municipio como destino turístico.
19. Solo existen 8 hoteles, uno de ellos de gran turismo.
20. Ausencia de una visión orientada a impulsar el potencial costero y el comercio vía marítima.
21. Carreteras y caminos insuficientes, no se han realizado nuevos trazos.
22. Ausencia de un puerto para fomentar el comercio marítimo.
23. No existe la matrícula en educación superior ya que no hay espacios educativos de ese tipo en el municipio.
24. No existe infraestructura de aprovechamiento sustentable de actividades mineras.
25. Degradación ambiental por causa de las actividades agropecuarias.
26. La industria forestal es aún incipiente.

#### Ventajas:

1. Mayor productor de ganado bovino tipo cárnico.
2. Características de exportación del ganado.
3. Disponibilidad de agua.
4. Clima propicio para la agricultura.
5. Es uno de los mayores productores de cultivos frutícolas y hortícolas.
6. Crecimiento continuo en el valor de la producción agrícola.
7. Se realiza la expo feria ganadera agrícola artesanal y cultural.
8. 68 km de litorales.
9. Lagunas y esteros donde se puede llevar a cabo el cultivo de especies acuícolas.
10. Población Económicamente Activa alta, joven y dinámica.
11. Vocación ganadera.
12. Experiencia de personas maduras.
13. Iniciativa de los jóvenes por estudiar y buscar mejores condiciones de vida.
14. Atractivos naturales como playas y presas.
15. Selva y bosque.
16. Facilidad para instalar parques temáticos e interpretativos.
17. Gran biodiversidad.
18. Potencial de turismo arqueológico y cultural.
19. Se puede aprovechar la presencia de los hoteles para hacer labores conjuntas de promoción turística.
20. Se pueden aprovechar las remesas para la inversión en infraestructura.
21. La salida al mar presenta la potencialidad de comercializar productos con Asia y California en EE.UU.
22. La cercanía con Vallarta puede ayudar a fomentar programas de prácticas profesionales o incubadoras de empresas en el municipio.
23. Existe una alta matrícula en nivel medio superior.
24. Los tipos de suelos y climas son inmejorables ya que se cuenta con bosque, grandes cuerpos de agua, selva y tan solo una pequeña zona urbana.
25. Gran potencial forestal aún no aprovechado.

## 2.4. Eje Seguridad Integral.

Se tiene cobertura en materia de radiocomunicación a través de sitios que permiten el enlace con otras corporaciones de seguridad municipales y autoridades estatales, permitiendo con ello una mayor capacidad de respuesta y mejor coordinación operativa.

En cuanto a la procuración de justicia, las averiguaciones previas de los delitos del fuero común pasaron de 258 en 2008 a 355 en 2009, para 2010 se registraron 362 casos, en 2012 se cometieron 364. El número de homicidios en el municipio pasó de 4 en 2008 a 6 en 2009, para 2010 se contabilizaron 6 homicidios, en el año 2012 se registraron 15 casos lo que significa el aumento de este hecho. Los fraudes pasaron de 13 en 2008 a 21 en 2009, para 2010 se dieron 17 y en el 2012 se registraron 11 fraudes.

En el 2012 se capacitaron 459 nuevos brigadistas comunitarios, se atendieron 14 Incendios, no se tuvieron situaciones de emergencia por desastres naturales, se realizaron 4 auditorías de seguridad, se impartieron 11 cursos y talleres de prevención, se capacitaron 459 Personas mediante cursos y talleres de prevención y se tiene una Cobertura de 90 puntos /sitios de riesgo que cumplen con la normatividad vigente en materia de seguridad.

### 2.4.1. Concentrado de Obstáculos y Ventajas.

#### Obstáculos:

1. Los delitos del fuero común se incrementaron.
2. Los robos a negocios y casa habitación aumentaron.
3. El personal de seguridad pública y protección civil es limitado, su capacitación aún es insuficiente y están mal remunerados.
4. La capacitación a brigadistas comunitarios se ha visto reducida.

#### Ventajas:

1. La extorsión telefónica y el fraude son delitos poco comunes.
2. No se han presentado secuestros ni robos a vehículos de carga.
3. Los delitos del fuero común por cada mil habitantes se han reducido ligeramente.
4. No hubo plantíos de enervantes localizados y destruidos por la policía.
5. Se han incrementado las acciones de capacitación a elementos municipales.
6. Los incendios atendidos se redujeron.
7. En 2012 no se presentó ninguna situación de emergencia por desastre natural.

## 2.5. Eje Gobierno Efectivo.

En lo que respecta a los empleados que laboran en las administraciones públicas, es importante destacar que en 2009, Tomatlán tenía una tasa de 6.5 empleados municipales por cada mil habitantes, por lo que ocupa el sitio 22 a nivel estatal en este rubro. Esto en el sentido de que entre menor sea el valor de este indicador mejor, porque implica una lógica de austeridad donde con menos empleados municipales se logra prestar los servicios municipales a la población.

Asimismo, en el ámbito de las finanzas municipales, para 2009 el 28.96% de los ingresos de Tomatlán se consideran propios; esto significa que fueron generados mediante sus propias

estrategias de recaudación, lo que posiciona al municipio en el lugar 92 en el ordenamiento de este indicador respecto a los demás municipios del estado. Mientras que en la cuestión de seguridad, en 2011 el municipio registró una tasa de 10.9 delitos por cada mil habitantes, que se traduce en el lugar 109 en el contexto estatal, siendo el lugar uno, el municipio más seguro en función de esta tasa.

### **2.5.1. Concentrado de Obstáculos y Ventajas.**

#### **Obstáculos:**

1. No se cuenta con perfiles de puesto bien definidos.
2. No se tiene un programa adecuado de capacitación para los funcionarios municipales.
3. Faltan manuales de organización actualizados.
4. Los ingresos propios del municipio son reducidos (aproximadamente 25%).
5. El gasto corriente se ha incrementado.
6. La participación ciudadana en las elecciones es ligeramente superior al 50%, colocándose en el lugar 92 de 125 a nivel estatal.
7. El cumplimiento en las obligaciones de transparencia colocan al municipio en la posición 115 de 125 a nivel estatal.
8. Las obras públicas ejecutadas se han realizado con una mala planeación, por lo que se tienen malas comunicaciones terrestres y aéreas.

#### **Ventajas:**

1. Se cuenta con una estructura de personal reducida y flexible.
2. Existe una fuerte participación ciudadana por medio de consejos, comités y asociaciones.
3. El mejor equipamiento y acceso a tecnologías de la información.
4. Contar con un Plan Municipal de Desarrollo preciso y al cual se le de seguimiento en la ejecución de sus acciones y proyectos.

## 2.6. Organigrama.

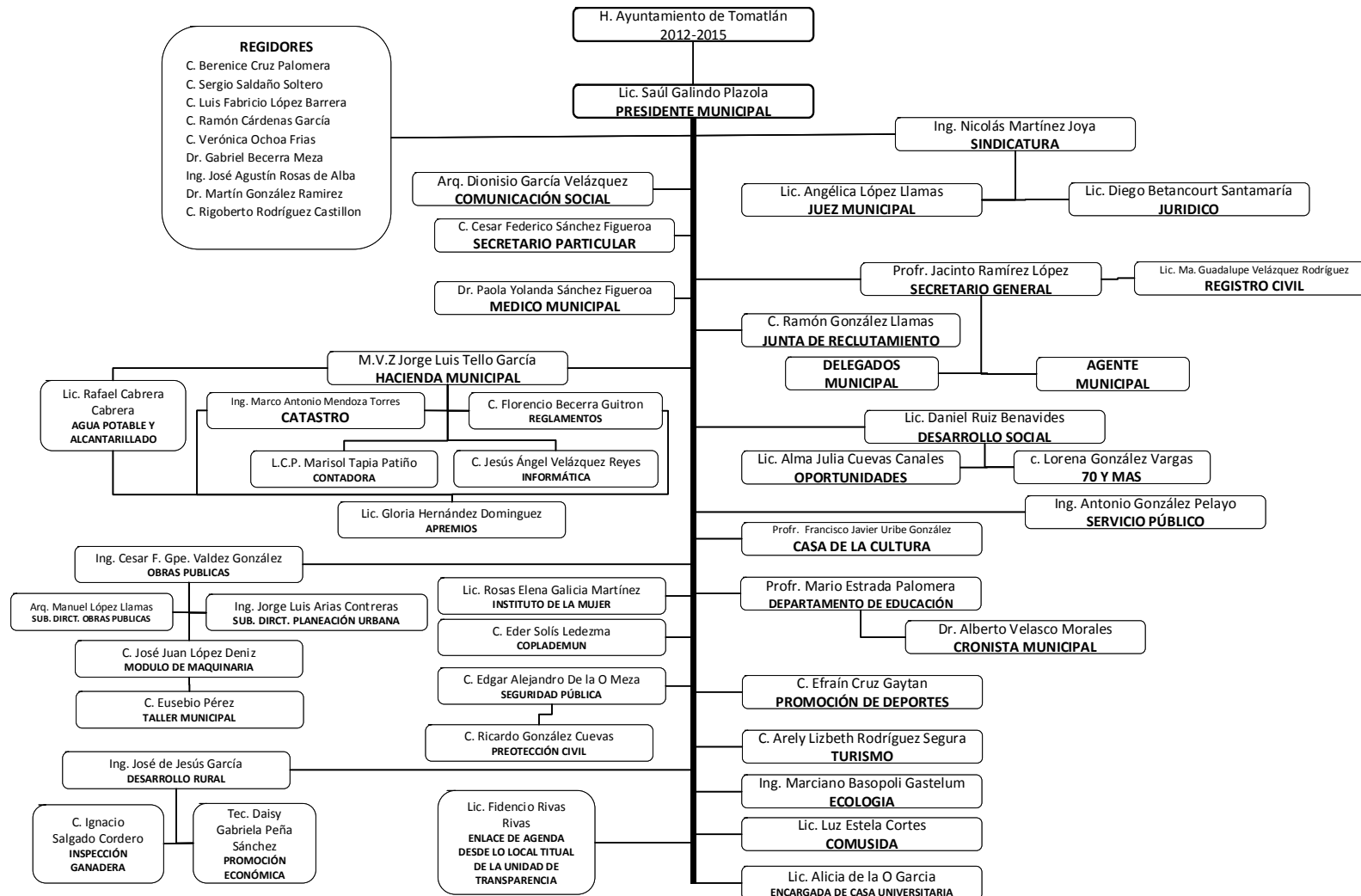

### 3. AGENDA DE TRABAJO (Cartera de Proyectos).

La cartera de proyectos fue diseñada a partir de los talleres de participación ciudadana con el COPLADEMUN y la estructura municipal encuadrada a los objetivos por eje y su estrategia.

#### 3.1. Eje de Medio Ambiente.

##### 3.1.1. Agenda de Trabajo para la Ejecución del 2013.

Tabla 3.1.1. Agenda de Trabajo para la Ejecución del 2013				
Tema	Objetivo	Programa Sectorial y Especial	Estrategia	Proyecto
Aprovechamiento Forestal	3. Aprovechar racionalmente los recursos naturales y forestales.	Rural	3.2 Asentar programas de capacitación para la uso racional de los recursos maderables y su comercialización.	Cursos de capacitación para concientizar sobre el uso de fertilizantes químicos.
Aprovechamiento Forestal	3. Aprovechar racionalmente los recursos naturales y forestales.	Rural	3.2 Asentar programas de capacitación para la uso racional de los recursos maderables y su comercialización.	Capacitación a las personas sobre el uso de agentes biológicos.
Aprovechamiento Forestal	3. Aprovechar racionalmente los recursos naturales y forestales.	Rural	3.3 Elaborar y aplicar diversos estudios para el manejo adecuado de los recursos naturales.	Introducción de hortalizas y frutales para exportación.
Aprovechamiento Forestal	3. Aprovechar racionalmente los recursos naturales y forestales.	Turismo	5.1 Promover el decreto de áreas naturales protegidas y zonas de protección ambiental.	Promover la inversión eco turística del municipio.
Territorio y Áreas Naturales Protegidas	5. Utilizar y conservar el territorio de manera más ordenada y sustentable.	Rural	5.3 Incentivar el uso del territorio bajo el concepto de pago por servicios ambientales.	Centro de atención a animales en peligro de extinción.
Ordenamiento Ecológico Territorial	6. Impulsar una planeación a mediano y largo plazo sobre el destino de su territorio, sus recursos naturales y actividades productivas, para alcanzar el desarrollo sustentable.	Ecología	6.1 Promover e impulsar instrumentos de Ordenamiento Ecológico Territorial en el municipio.	Actualizar el Programa de Ordenamiento Ecológico Territorial del Municipio.



### 3.1.2. Agenda de Trabajo para la Ejecución del 2014.

Tabla 3.1.2. Agenda de Trabajo para la Ejecución del 2014				
Tema	Objetivo	Programa Sectorial y Especial	Estrategia	Proyecto
Recursos hídricos	1. Ampliar el aprovechamiento de recursos hídricos.	Ecología	1.1 Impulsar programas para el manejo sustentable de la sub cuenca de la Presa Cajón de Peñas.	Elaboración de un proyecto para el manejo sustentable de la sub-cuenca de la Presa Cajón de Peñas.
Recursos hídricos	1. Ampliar el aprovechamiento de recursos hídricos.	Obra Pública	1.3 Modernizar la red de abastecimiento de agua para consumo humano y agropecuaria.	Elaborar el proyecto ejecutivo para la modernización y ampliación de la cobertura de la red de distribución del agua en el municipio.
Aguas residuales	2. Mejorar la disposición y manejo de las aguas residuales.	Obra Pública	2.1 Ampliar la cobertura de la red de drenaje.	Elaborar el proyecto ejecutivo para ampliar y mejorar la cobertura de la red de drenaje en el municipio.
Residuos Sólidos	4. Optimizar el uso de los residuos sólidos urbanos.	Ecología	4.2 Adecuar y modernizar la infraestructura para la disposición de residuos sólidos.	Planta de tratamiento y separación de Basura y compostaje.
Territorio y Áreas Naturales Protegidas	5. Utilizar y conservar el territorio de manera más ordenada y sustentable.	Ecología	5.1 Promover el decreto de áreas naturales protegidas y zonas de protección ambiental.	Delimitar polígono de zona natural protegida en zona de la presa.
Territorio y Áreas Naturales Protegidas	5. Utilizar y conservar el territorio de manera más ordenada y sustentable.	Educación	5.1 Promover el decreto de áreas naturales protegidas y zonas de protección ambiental.	Concientizar a la población para evitar incendios.
Territorio y Áreas Naturales Protegidas	5. Utilizar y conservar el territorio de manera más ordenada y sustentable.	Ecología	5.2 Aplicar y instrumentar los actuales documentos en materia de ordenación territorial.	Gestionar que se lleve a cabo un registro florístico y faúnico.
Aprovechamiento Forestal	5. Utilizar y conservar el territorio de manera más ordenada y sustentable.	Ecología	5.3 Incentivar el uso del territorio bajo el concepto de pago por servicios ambientales.	Cursos de capacitación en manejo forestal y recursos naturales.

### 3.1.3. Agenda de Trabajo para la Ejecución del 2015.

Tabla 3.1.3. Agenda de Trabajo para la Ejecución del 2015				
Tema	Objetivo	Programa Sectorial y Especial	Estrategia	Proyecto
Recursos hídricos	1. Ampliar el aprovechamiento de recursos hídricos.	Ecología	1.2 Promover políticas y acciones de uso de los mantos acuíferos.	Realizar estudios para el manejo de los mantos acuíferos y sus usos potenciales.
Aguas residuales	2. Mejorar la disposición y manejo de las aguas residuales.	Obra Pública	2.2 Mejorar la infraestructura para la trata de aguas residuales.	Implementar plantas de tratamiento de aguas residuales en las principales localidades del municipio y zonas de playa.
Residuos Sólidos	4. Optimizar el uso de los residuos sólidos urbanos.	Ecología	4.2 Adecuar y modernizar la infraestructura para la disposición de residuos sólidos.	Equipamiento de módulos demostrativos para elaboración de compost y lombricompost, biofertilizantes y fungicidas orgánicos.
Residuos Sólidos	4. Optimizar el uso de los residuos sólidos urbanos.	Ecología	4.2 Adecuar y modernizar la infraestructura para la disposición de residuos sólidos.	Utilización de nuevas tecnologías para el manejo de residuos sólidos.

### 3.1.4. Agenda de Trabajo para la Ejecución del 2020.

Tabla 3.1.4. Agenda de Trabajo para la Ejecución del 2020				
Tema	Objetivo	Programa Sectorial y Especial	Estrategia	Proyecto
Aprovechamiento Forestal	3. Aprovechar racionalmente los recursos naturales y forestales.	Ecología	3.3 Elaborar y aplicar diversos estudios para el manejo adecuado de los recursos naturales.	Proyectos integrales de sustentabilidad y relación con el medio ambiente.

## 3.2. Eje de Desarrollo Social.

### 3.2.1. Agenda de Trabajo para la Ejecución del 2013.

Tabla 3.2.1. Agenda de Trabajo para la Ejecución del 2013				
Tema	Objetivo	Programa Sectorial y Especial	Estrategia	Proyecto
Educación	3. Incrementar el nivel educativo y de preparación de la población.	Educación	3.2 Reducir el rezago educativo.	Uniformes a los alumnos de Kinder, Primaria y Secundaria.
Educación	3. Incrementar el nivel educativo y de preparación de la población.	Educación	3.2 Reducir el rezago educativo.	Útiles escolares a los alumnos de primaria y secundaria.
Educación	3. Incrementar el nivel educativo y de preparación de la población.	Educación	3.3 Mejorar el equipamiento educativo escolar para elevar la calidad educativa.	Impartir cursos sobre dirección y administración de los proyectos.
Educación	3. Incrementar el nivel educativo y de preparación de la población.	Educación	3.3 Mejorar el equipamiento educativo escolar para elevar la calidad educativa.	Gestionar recursos para la infraestructura escolar.
Pobreza y Marginación	6. Reducir los niveles de pobreza y marginación.	Social	6.2 Mejorar las condiciones de las viviendas particulares del municipio, en especial aquellas con carencia de servicios o niveles de hacinamiento.	Ubicación de zonas marginadas en el municipio de Tomatlán Jal.

### 3.2.2. Agenda de Trabajo para la Ejecución del 2014.

Tabla 3.2.2. Agenda de Trabajo para la Ejecución del 2014				
Tema	Objetivo	Programa Sectorial y Especial	Estrategia	Proyecto
Educación	3. Incrementar el nivel educativo y de preparación de la población.	Educación	3.2 Reducir el rezago educativo.	Cursos de capacitación de autoestima.
Educación	3. Incrementar el nivel educativo y de preparación de la población.	Educación	3.2 Reducir el rezago educativo.	Uniformes a los alumnos de Kinder, Primaria y Secundaria.
Educación	3. Incrementar el nivel educativo y de preparación de la población.	Educación	3.2 Reducir el rezago educativo.	Útiles escolares a los alumnos de primaria y secundaria.

Pobreza y Marginación	6. Reducir los niveles de pobreza y marginación.	Social	6.2 Mejorar las condiciones de las viviendas particulares del municipio, en especial aquellas con carencia de servicios o niveles de hacinamiento.	Elaboración de proyectos dirigidos a la mujer.
-----------------------	--	--------	--	--

### 3.2.3. Agenda de Trabajo para la Ejecución del 2015.

Tabla 3.2.3 Agenda de Trabajo para la Ejecución del 2015				
Tema	Objetivo	Programa Sectorial y Especial	Estrategia	Proyecto
Educación	3. Incrementar el nivel educativo y de preparación de la población.	Educación	3.2 Reducir el rezago educativo.	Crear programas de capacitación.
Educación	3. Incrementar el nivel educativo y de preparación de la población.	Educación	3.2 Reducir el rezago educativo.	Útiles escolares a los alumnos de primaria y secundaria.
Educación	3. Incrementar el nivel educativo y de preparación de la población.	Educación	3.2 Reducir el rezago educativo.	Uniformes a los alumnos de Kinder, Primaria y Secundaria.
Educación	3. Incrementar el nivel educativo y de preparación de la población.	Educación	3.3 Mejorar el equipamiento educativo escolar para elevar la calidad educativa.	Gestión para la construcción de un Módulo del Centro Universitario de la Costa (CUC-UDG) en la localidad de Tomatlán. Primera y segunda etapas (En principio se darán clases en las instalaciones de la actual prepa, para posteriormente reubicarlos al nuevo módulo).
Deporte	4. Fomentar la actividad física, la recreación y la práctica deportiva.	Obra Pública	4.1 Incrementar la infraestructura para la actividad física.	Ampliación unidad de Tomatlán.
Vivienda	7. Mejorar las condiciones de las viviendas del municipio.	Obra Pública	7.1 Incrementar los niveles de cobertura de servicios básicos en viviendas.	Gestionar recursos para elevar la cobertura de servicios básicos.
Vivienda	7. Mejorar las condiciones de las viviendas del municipio.	Obra Pública	7.1 Incrementar los niveles de cobertura de servicios básicos en viviendas.	Instalación lámparas LED.

### 3.2.4. Agenda de Trabajo para la Ejecución del 2020.

Tabla 3.2.8. Agenda de Trabajo para la Ejecución del 2020				
Tema	Objetivo	Programa Sectorial y Especial	Estrategia	Proyecto
Salud	2. Proteger y mejorar la salud de la población reduciendo las principales tasas de mortalidad.	Obra Pública	2.3 Ampliar la cobertura y mejorar la infraestructura de salud.	Ampliación del hospital de primer contacto de Tomatlán.

### 3.2.5. Agenda de Trabajo para la Ejecución del 2023.

Tabla 3.2.9. Agenda de Trabajo para la Ejecución del 2023				
Tema	Objetivo	Programa Sectorial y Especial	Estrategia	Proyecto
Deporte	4. Fomentar la actividad física, la recreación y la práctica deportiva.	Obra Pública	4.1 Incrementar la infraestructura para la actividad física.	Creación de una unidad en cada delegación.

### 3.2.6. Agenda de Trabajo para la Ejecución del 2025.

Tabla 3.2.10 Agenda de Trabajo para la Ejecución del 2025				
Tema	Objetivo	Programa Sectorial y Especial	Estrategia	Proyecto
Salud	2. Proteger y mejorar la salud de la población reduciendo las principales tasas de mortalidad.	Obra Pública	2.3 Ampliar la cobertura y mejorar la infraestructura de salud.	Ampliación y remodelación de las casas de salud.
Salud	2. Proteger y mejorar la salud de la población reduciendo las principales tasas de mortalidad.	Salud	2.3 Ampliar la cobertura y mejorar la infraestructura de salud.	Solicitar que cada centro de salud cuente con un medico de contrato además del médico pasante.

### 3.3. Eje de Economía Sustentable.

#### 3.3.1. Agenda de Trabajo para la Ejecución del 2013.

Tabla 3.3.1. Agenda de Trabajo para la Ejecución del 2013				
Tema	Objetivo	Programa Sectorial y Especial	Estrategia	Proyecto
Desarrollo agropecuario	1. Aumentar la producción y valor agregado de la industria agropecuaria, incentivando la inversión empresarial, tecnológica y de capacitación.	Rural	1.1 Crear cadenas productivas con el fin de focalizar la inversión y generar productos terminados y con alto valor agregado dentro del propio municipio.	Oficina, agenda y reuniones de trabajo entre productores y gobierno.
Desarrollo agropecuario	1. Aumentar la producción y valor agregado de la industria agropecuaria, incentivando la inversión empresarial, tecnológica y de capacitación.	Rural	1.1 Crear cadenas productivas con el fin de focalizar la inversión y generar productos terminados y con alto valor agregado dentro del propio municipio.	Suministrar capacitación a los productos para una mejorar la producción de sus productos.
Desarrollo agropecuario	1. Aumentar la producción y valor agregado de la industria agropecuaria, incentivando la inversión empresarial, tecnológica y de capacitación.	Rural	1.1 Crear cadenas productivas con el fin de focalizar la inversión y generar productos terminados y con alto valor agregado dentro del propio municipio.	Impulsar la Organización de productores de piña.
Desarrollo agropecuario	1. Aumentar la producción y valor agregado de la industria agropecuaria, incentivando la inversión empresarial, tecnológica y de capacitación.	Rural	1.1 Crear cadenas productivas con el fin de focalizar la inversión y generar productos terminados y con alto valor agregado dentro del propio municipio.	Gestionar el diseño del Plan de comercialización de productos agropecuarios.
Desarrollo agropecuario	1. Aumentar la producción y valor agregado de la industria agropecuaria, incentivando la inversión empresarial, tecnológica y de capacitación.	Rural	1.2 Establecer métodos de coinversión entre los productores, comercializadores y gobierno por medio de la banca de desarrollo.	Organización de productores para compras en volumen de manera directa con las empresas.
Desarrollo agropecuario	1. Aumentar la producción y valor agregado de la industria agropecuaria, incentivando la inversión empresarial, tecnológica y de capacitación.	Rural	1.2 Establecer métodos de coinversión entre los productores, comercializadores y gobierno por medio de la banca de desarrollo.	Trabajo de investigación por zona con potencial agropecuario.
Desarrollo agropecuario	1. Aumentar la producción y valor agregado de la industria agropecuaria, incentivando la inversión empresarial, tecnológica y de capacitación.	Rural	1.2 Establecer métodos de coinversión entre los productores, comercializadores y gobierno por medio de la banca de desarrollo.	Proyecto para evitar intermediarios entre la producción y comercialización de productos.

Impulso pesquero	2. Diversificar las actividades económicas del municipio, aprovechando sus potencialidades hídricas como son las presas, esteros, lagunas y costa para incentivar las actividades acuícolas y pesqueras.	Rural	2.2 Impulsar convenios con las instituciones educativas para que establezcan proyectos de servicio social y prácticas profesionales en el municipio para incentivar la producción piscícola.	Capacitación a productores para un mejor desarrollo acuícola.
Empleo y salarios	3. Generar más y mejores empleos como resultado de la combinación de incentivos a la inversión tecnológica y de recursos humanos.	Económico	3.1 Generar opciones de capacitación mediante convenios con instituciones educativas y la instalación de cursos ya sea en el municipio o en Puerto Vallarta.	Agruparse y buscar apoyos de gobierno.
Empleo y salarios	3. Generar más y mejores empleos como resultado de la combinación de incentivos a la inversión tecnológica y de recursos humanos.	Económico	3.1 Generar opciones de capacitación mediante convenios con instituciones educativas y la instalación de cursos ya sea en el municipio o en Puerto Vallarta.	Fomento al autoempleo.
Empleo y salarios	3. Generar más y mejores empleos como resultado de la combinación de incentivos a la inversión tecnológica y de recursos humanos.	Económico	3.1 Generar opciones de capacitación mediante convenios con instituciones educativas y la instalación de cursos ya sea en el municipio o en Puerto Vallarta.	Capacitación constante.
Empleo y salarios	3. Generar más y mejores empleos como resultado de la combinación de incentivos a la inversión tecnológica y de recursos humanos.	Económico	3.2 Promover al municipio como un ente de gran potencial productivo en todos los sectores para la inversión industrial.	Apoyar económicamente a las sociedades.
Empleo y salarios	3. Generar más y mejores empleos como resultado de la combinación de incentivos a la inversión tecnológica y de recursos humanos.	Económico	3.2 Promover al municipio como un ente de gran potencial productivo en todos los sectores para la inversión industrial.	Promover los diferentes productos de servicios.
Turismo	4. Consolidar al municipio como un destino turístico complementario a los destinos de playa mediante la instalación de rutas turísticas e infraestructura de primer nivel.	Turismo	4.1 Definir y promover los centros y rutas de interés turístico con iniciativas complementarias a lo que ofrece Puerto Vallarta.	Impulso al desarrollo turístico de la costa y de las zonas selváticas del municipio.
Turismo	4. Consolidar al municipio como un destino turístico complementario a los destinos de playa mediante la instalación de rutas turísticas e infraestructura de primer nivel.	Turismo	4.1 Definir y promover los centros y rutas de interés turístico con iniciativas complementarias a lo que ofrece Puerto Vallarta.	Hacer los trámites pertinentes para obtener la regularización de la tenencia de la tierra.

Turismo	4. Consolidar al municipio como un destino turístico complementario a los destinos de playa mediante la instalación de rutas turísticas e infraestructura de primer nivel.	Ecología	4.1 Definir y promover los centros y rutas de interés turístico con iniciativas complementarias a lo que ofrece Puerto Vallarta.	Modificación Programa de Ordenamiento Ecológico Local (PEOL).
Turismo	4. Consolidar al municipio como un destino turístico complementario a los destinos de playa mediante la instalación de rutas turísticas e infraestructura de primer nivel.	Turismo	4.1 Definir y promover los centros y rutas de interés turístico con iniciativas complementarias a lo que ofrece Puerto Vallarta.	Difusión y promoción de zonas turísticas.
Turismo	4. Consolidar al municipio como un destino turístico complementario a los destinos de playa mediante la instalación de rutas turísticas e infraestructura de primer nivel.	Turismo	4.2 Promover la inversión en los centros y rutas turísticas primeramente integrando estudios y proyectos ejecutivos.	Gestionar a nivel estatal y nacional la invitación a inversionistas.
Turismo	4. Consolidar al municipio como un destino turístico complementario a los destinos de playa mediante la instalación de rutas turísticas e infraestructura de primer nivel.	Turismo	4.2 Promover la inversión en los centros y rutas turísticas primeramente integrando estudios y proyectos ejecutivos.	Darle difusión a los torneos de pesca, surf, etc.
Desarrollo de Infraestructura y telecomunicaciones	5. Acrecentar la conectividad tanto física como tecnológica del municipio para consolidarlo como destino de inversión tanto industrial como turístico.	Obra Pública	5.2 Orientar la inversión en infraestructura de telecomunicaciones y tecnologías de la información para incentivar la instalación de empresas.	Realizar por lo menos una obra por localidad en el municipio.
Medio ambiente	8. Continuar y aumentar la explotación sustentable de los recursos madereros del municipio.	Ecología	8.2 Iniciar procesos de zonificación y reforestación de lugares ya degradados por las actividades recreativas o comerciales.	Campaña de concientización del medio ambiente.
Medio ambiente	8. Continuar y aumentar la explotación sustentable de los recursos madereros del municipio.	Ecología	8.2 Iniciar procesos de zonificación y reforestación de lugares ya degradados por las actividades recreativas o comerciales.	Creación de talleres de inducción de cuidado al medio ambiente.



### 3.3.2. Agenda de Trabajo para la Ejecución del 2014.

Tabla 3.3.2. Agenda de Trabajo para la Ejecución del 2014				
Tema	Objetivo	Programa Sectorial y Especial	Estrategia	Proyecto
Desarrollo agropecuario	1. Aumentar la producción y valor agregado de la industria agropecuaria, incentivando la inversión empresarial, tecnológica y de capacitación.	Económico	1.1 Crear cadenas productivas con el fin de focalizar la inversión y generar productos terminados y con alto valor agregado dentro del propio municipio.	Elaborar estudio de mercado con visió Estatal, Nacional e Internacional.
Desarrollo agropecuario	1. Aumentar la producción y valor agregado de la industria agropecuaria, incentivando la inversión empresarial, tecnológica y de capacitación.	Rural	1.1 Crear cadenas productivas con el fin de focalizar la inversión y generar productos terminados y con alto valor agregado dentro del propio municipio.	Diseñar proyectos de plantas procesadoras.
Desarrollo agropecuario	1. Aumentar la producción y valor agregado de la industria agropecuaria, incentivando la inversión empresarial, tecnológica y de capacitación.	Rural	1.1 Crear cadenas productivas con el fin de focalizar la inversión y generar productos terminados y con alto valor agregado dentro del propio municipio.	Gestionar la construcción planta de Etanol.
Desarrollo agropecuario	1. Aumentar la producción y valor agregado de la industria agropecuaria, incentivando la inversión empresarial, tecnológica y de capacitación.	Rural	1.1 Crear cadenas productivas con el fin de focalizar la inversión y generar productos terminados y con alto valor agregado dentro del propio municipio.	Gestionar la consolidación de la tercera etapa del distrito de riego, el cual consiste en la construcción del acueducto La Presa - Agua Zarca.
Desarrollo agropecuario	1. Aumentar la producción y valor agregado de la industria agropecuaria, incentivando la inversión empresarial, tecnológica y de capacitación.	Rural	1.1 Crear cadenas productivas con el fin de focalizar la inversión y generar productos terminados y con alto valor agregado dentro del propio municipio.	Gestionar la creación de agroindustrias para el procesamiento y valor agregado de los productos agrícolas y ganaderos en el municipio y la región.
Desarrollo agropecuario	1. Aumentar la producción y valor agregado de la industria agropecuaria, incentivando la inversión empresarial, tecnológica y de capacitación.	Rural	1.1 Crear cadenas productivas con el fin de focalizar la inversión y generar productos terminados y con alto valor agregado dentro del propio municipio.	Planta industrializadora de jugos.
Desarrollo agropecuario	1. Aumentar la producción y valor agregado de la industria agropecuaria, incentivando la inversión empresarial, tecnológica y de capacitación.	Rural	1.1 Crear cadenas productivas con el fin de focalizar la inversión y generar productos terminados y con alto valor agregado dentro del propio municipio.	Consolidación del Rastro TIF, por medio de la operación del mismo para venta en canal, generando valor agregado.

Desarrollo agropecuario	1. Aumentar la producción y valor agregado de la industria agropecuaria, incentivando la inversión empresarial, tecnológica y de capacitación.	Económico	1.2 Establecer métodos de coinversión entre los productores, comercializadores y gobierno por medio de la banca de desarrollo.	Buscar un mejor mercado nacional e internacional para los productos agropecuarios.
Desarrollo agropecuario	1. Aumentar la producción y valor agregado de la industria agropecuaria, incentivando la inversión empresarial, tecnológica y de capacitación.	Económico	1.2 Establecer métodos de coinversión entre los productores, comercializadores y gobierno por medio de la banca de desarrollo.	Elaboración de un programa con productores y centro de investigación.
Impulso pesquero	2. Diversificar las actividades económicas del municipio, aprovechando sus potencialidades hídricas como son las presas, esteros, lagunas y costa para incentivar las actividades acuícolas y pesqueras.	Rural	2.1 Generar diagnósticos, estudios y proyectos ejecutivos para incentivar la producción pesquera.	Actualizar todas las cooperativas pesqueras.
Impulso pesquero	2. Diversificar las actividades económicas del municipio, aprovechando sus potencialidades hídricas como son las presas, esteros, lagunas y costa para incentivar las actividades acuícolas y pesqueras.	Económico	2.1 Generar diagnósticos, estudios y proyectos ejecutivos para incentivar la producción pesquera.	Buscar los mejores mercados, nacionales o internacionales.
Impulso pesquero	2. Diversificar las actividades económicas del municipio, aprovechando sus potencialidades hídricas como son las presas, esteros, lagunas y costa para incentivar las actividades acuícolas y pesqueras.	Económico	2.2 Impulsar convenios con las instituciones educativas para que establezcan proyectos de servicio social y prácticas profesionales en el municipio para incentivar la producción piscícola.	Crear un fondo con la participación de las tres instancias de gobierno (Federal, estatal y municipal).
Impulso pesquero	2. Diversificar las actividades económicas del municipio, aprovechando sus potencialidades hídricas como son las presas, esteros, lagunas y costa para incentivar las actividades acuícolas y pesqueras.	Rural	2.2 Impulsar convenios con las instituciones educativas para que establezcan proyectos de servicio social y prácticas profesionales en el municipio para incentivar la producción piscícola.	Disminuir los gastos de producción.

Turismo	4. Consolidar al municipio como un destino turístico complementario a los destinos de playa mediante la instalación de rutas turísticas e infraestructura de primer nivel.	Turismo	4.1 Definir y promover los centros y rutas de interés turístico con iniciativas complementarias a lo que ofrece Puerto Vallarta.	Impulso al desarrollo turístico de la costa y de las zonas selváticas del municipio.
Desarrollo de Infraestructura y telecomunicaciones	5. Acrecentar la conectividad tanto física como tecnológica del municipio para consolidarlo como destino de inversión tanto industrial como turístico.	Obra Pública	5.2 Orientar la inversión en infraestructura de telecomunicaciones y tecnologías de la información para incentivar la instalación de empresas.	Realizar por lo menos una obra por localidad en el municipio.
Medio ambiente	8. Continuar y aumentar la explotación sustentable de los recursos madereros del municipio.	Ecología	8.2 Iniciar procesos de zonificación y reforestación de lugares ya degradados por las actividades recreativas o comerciales.	Diseñar y ejecutar programa de Reforestación.
Medio ambiente	8. Continuar y aumentar la explotación sustentable de los recursos madereros del municipio.	Seguridad Pública	8.2 Iniciar procesos de zonificación y reforestación de lugares ya degradados por las actividades recreativas o comerciales.	Creación de una policía ecológica.

### 3.3.3. Agenda de Trabajo para la Ejecución del 2015.

Tabla3.3.3. Agenda de Trabajo para la Ejecución del 2015				
Tema	Objetivo	Programa Sectorial y Especial	Estrategia	Proyecto
Impulso pesquero	2. Diversificar las actividades económicas del municipio, aprovechando sus potencialidades hídricas como son las presas, esteros, lagunas y costa para incentivar las actividades acuícolas y pesqueras.	Rural	2.2 Impulsar convenios con las instituciones educativas para que establezcan proyectos de servicio social y prácticas profesionales en el municipio para incentivar la producción piscícola.	Aplicar tecnología para una mejor producción de calidad.
Empleo y salarios	3. Generar más y mejores empleos como resultado de la combinación de incentivos a la inversión tecnológica y de recursos humanos.	Educación	3.1 Generar opciones de capacitación mediante convenios con instituciones educativas y la instalación de cursos ya sea en el municipio o en Puerto Vallarta.	Preparar a los profesionistas entorno a las principales actividades del municipio.
Desarrollo de Infraestructura y telecomunicaciones	5. Acrecentar la conectividad tanto física como tecnológica del municipio para consolidarlo como destino de inversión tanto industrial como turístico.	Obra Pública	5.1 A partir de la definición de proyectos en los otros temas se deberán realizar diversos estudios para orientar la inversión en infraestructura que sea apropiada para el desarrollo integral del municipio.	Gestionar la construcción y pavimentación de la Carretera Tomatlán - LLano Grande - Talpa.

Desarrollo de Infraestructura y telecomunicaciones	5. Acrecentar la conectividad tanto física como tecnológica del municipio para consolidarlo como destino de inversión tanto industrial como turístico.	Obra Pública	5.1 A partir de la definición de proyectos en los otros temas se deberán realizar diversos estudios para orientar la inversión en infraestructura que sea apropiada para el desarrollo integral del municipio.	Gestionar la consolidación del Aeropuerto Chalacatepec.
Desarrollo de Infraestructura y telecomunicaciones	5. Acrecentar la conectividad tanto física como tecnológica del municipio para consolidarlo como destino de inversión tanto industrial como turístico.	Obra Pública	5.2 Orientar la inversión en infraestructura de telecomunicaciones y tecnologías de la información para incentivar la instalación de empresas.	Mejora de servicios terrestres, marítimos y aéreos.

### 3.4. Eje de Seguridad Integral.

#### 3.4.1. Agenda de Trabajo para la Ejecución del 2013.

Tabla 3.4.1. Agenda de Trabajo para la Ejecución del 2013				
Tema	Objetivo	Programa Sectorial y Especial	Estrategia	Proyecto
Seguridad Pública	2. Mejorar la percepción y los niveles de seguridad pública.	Seguridad Pública	2.1. Aumentar la profesionalización del personal de seguridad pública.	Convocatorias para tener un perfil adecuado de seguridad pública.
Seguridad Pública	2. Mejorar la percepción y los niveles de seguridad pública.	Seguridad Pública	2.1. Aumentar la profesionalización del personal de seguridad pública.	Cursos de capacitación permanente al personal de seguridad pública.
Seguridad Pública	2. Mejorar la percepción y los niveles de seguridad pública.	Salud	2.1. Aumentar la profesionalización del personal de seguridad pública.	Realización de evaluaciones (médico, manejo físico y psicológico) al personal de seguridad pública.
Seguridad Pública	2. Mejorar la percepción y los niveles de seguridad pública.	Seguridad Pública	2.1. Aumentar la profesionalización del personal de seguridad pública.	Hacer una adecuada distribución de los cuerpos policiacos en las diferentes delegaciones con mayor índice de delincuencia.
Protección Civil	3. Incrementar la calidad y cobertura a los desastres en el área de protección civil.	Protección Civil	3.1. Consolidar la profesionalización del personal dedicado a las tareas de protección civil.	Convocatorias para tener un perfil adecuado de protección civil.
Protección Civil	3. Incrementar la calidad y cobertura a los desastres en el área de protección civil.	Protección Civil	3.1. Consolidar la profesionalización del personal dedicado a las tareas de protección civil.	Capacitación continua al personal de protección civil.
Protección Civil	3. Incrementar la calidad y cobertura a los desastres en el área de protección civil.	Salud	3.1. Consolidar la profesionalización del personal dedicado a las tareas de protección civil.	Realizar evaluaciones (médico, manejo físico y psicológico) al personal de protección civil.
Protección Civil	3. Incrementar la calidad y cobertura a los desastres en el área de protección civil.	Protección Civil	3.3. Consolidar en la población la cultura de la prevención de desastres.	Hacer una adecuada distribución del personal de protección civil en las diferentes delegaciones con mayor riesgo.

### 3.4.2. Agenda de Trabajo para la Ejecución del 2014

Tabla 3.4.2. Agenda de Trabajo para la Ejecución del 2014				
Tema	Objetivo	Programa Sectorial y Especial	Estrategia	Proyecto
Procuración de Justicia	1.- Contribuir a la adecuada y eficiente procuración e impartición de justicia.	Sindicatura	1.2. Promover en la ciudadanía la cultura para denunciar los delitos.	Coordinación entre la Fiscalía General del Estado y la autoridad municipal.
Seguridad Pública	2. Mejorar la percepción y los niveles de seguridad pública.	Seguridad Pública	2.2. Equipar adecuadamente a las fuerzas de seguridad municipal.	Gestión de apoyos para equipamiento en los tres niveles de gobierno.
Seguridad Pública	2. Mejorar la percepción y los niveles de seguridad pública.	Seguridad Pública	2.2. Equipar adecuadamente a las fuerzas de seguridad municipal.	Compra de equipamiento y vehículos.
Protección Civil	3. Incrementar la calidad y cobertura a los desastres en el área de protección civil.	Protección Civil	3.2. Dotar del equipo necesario al personal de protección civil.	Gestión de apoyos para equipamiento en los tres niveles de gobierno.
Protección Civil	3. Incrementar la calidad y cobertura a los desastres en el área de protección civil.	Protección Civil	3.2. Dotar del equipo necesario al personal de protección civil.	Compra de equipamiento y vehículos.

### 3.4.3. Agenda de Trabajo para la Ejecución del 2015

Tabla 3.4.3. Agenda de Trabajo para la Ejecución del 2015				
Tema	Objetivo	Programa Sectorial y Especial	Estrategia	Proyecto
Procuración de Justicia	1.- Contribuir a la adecuada y eficiente procuración e impartición de justicia.	Obra Pública	1.1. Fortalecer la coordinación con las instancias encargadas de procurar e impartir justicia en el Estado.	Creación de un modulo del Instituto de Justicia Alternativa en el municipio.
Seguridad Pública	2. Mejorar la percepción y los niveles de seguridad pública.	Seguridad Pública	2.2. Equipar adecuadamente a las fuerzas de seguridad municipal.	Equipamiento integral en seguridad pública.

### 3.5. Eje de Buen Gobierno.

#### 3.5.1. Agenda de Trabajo para el Ejecución del 2013

Tabla 3.5.1. Agenda de Trabajo para la Ejecución del 2013				
Tema	Objetivo	Programa Sectorial y Especial	Estrategia	Proyecto
Desarrollo institucional	1. Consolidar la estructura municipal con personal preparado y con instituciones bien definidas.	Secretaría Particular	1.1. Profesionalizar el personal municipal.	Generar un programa de capacitación constante y adecuada a servidores públicos.
Desarrollo institucional	1. Consolidar la estructura municipal con personal preparado y con instituciones bien definidas.	Secretaría Particular	1.1. Profesionalizar el personal municipal.	Programa de sensibilización a los servidores públicos sobre su función de servicio para con el ciudadano.
Desarrollo institucional	1. Consolidar la estructura municipal con personal preparado y con instituciones bien definidas.	Secretaría Particular	1.2. Actualizar los manuales de organización y sustento jurídico de la administración municipal.	Generar esquemas de coordinación integral y constante con todos los niveles de gobierno.
Hacienda municipal	2. Fortalecer las finanzas públicas municipales incrementando los ingresos propios.	Hacienda	2.1. Incrementar los ingresos municipales.	Realización de análisis para ajustar las tarifas del servicio de agua potable.
Hacienda municipal	2. Fortalecer las finanzas públicas municipales incrementando los ingresos propios.	Secretaría Particular	2.2. Reducir el gasto corriente.	Elaboración de estudio para reducir gasto corriente.
Participación y democracia	3. Incrementar en la población la cultura de la participación democrática en la toma de decisiones.	Secretaría Particular	3.1. Implementar mecanismos de participación ciudadana para la toma de decisiones.	Integrar el comité de POEL y corregir inconsistencias.
Participación y democracia	3. Incrementar en la población la cultura de la participación democrática en la toma de decisiones.	Planeación	3.1. Implementar mecanismos de participación ciudadana para la toma de decisiones.	Seguimiento a los trabajos del Comité de Planeación para el Desarrollo Municipal (COPLADEMUN).
Transparencia y rendición de cuentas	4. Aumentar la transparencia y rendición de cuentas a la ciudadanía por parte de la autoridad municipal.	Comunicación Social	4.1. Implementar mecanismos y herramientas que fortalezcan la transparencia.	Actualización del portal web del gobierno municipal.
Transparencia y rendición de cuentas	4. Aumentar la transparencia y rendición de cuentas a la ciudadanía por parte de la autoridad municipal.	Comunicación Social	4.2. Consolidar los mecanismos para la rendición de cuentas para la ciudadanía.	Consolidación de los informes municipales a la ciudadanía.
Administración pública eficiente y eficaz	5. Mejorar el proceso de planeación democrática y participativa que permita una toma de decisiones consensada entre los distintos actores de la sociedad y vinculada con los instrumentos de planeación	Secretario General	5.1. Elaboración de los instrumentos de planeación y seguimiento de lo plasmado en los mismos.	Ofrecer los servicios municipales en las delegaciones en el viernes ciudadano.
Administración pública eficiente y eficaz	5. Mejorar el proceso de planeación democrática y participativa que permita una toma de decisiones consensada entre los distintos actores de la sociedad y vinculada con los instrumentos de planeación	Secretario General	5.1. Elaboración de los instrumentos de planeación y seguimiento de lo plasmado en los mismos.	Realizar campañas de actas a bajo precio.

Administración pública eficiente y eficaz	5. Mejorar el proceso de planeación democrática y participativa que permita una toma de decisiones consensada entre los distintos actores de la sociedad y vinculada con los instrumentos de planeación.	Planeación Urbana	5.1. Elaboración de los instrumentos de planeación y seguimiento de lo plasmado en los mismos.	Integración del Sistema de Planeación Urbana del municipio.
Administración pública eficiente y eficaz	5. Mejorar el proceso de planeación democrática y participativa que permita una toma de decisiones consensada entre los distintos actores de la sociedad y vinculada con los instrumentos de planeación.	Secretaría Particular	5.3. Elaborar instrumentos de gran visión de futuro, para el desarrollo integral a largo plazo.	Elaborar un instrumento de planeación con visión de largo plazo (2040).

### 3.5.2. Agenda de Trabajo para el Ejecución del 2014

Tabla 3.5.2. Agenda de Trabajo para la Ejecución del 2014				
Tema	Objetivo	Programa Sectorial y Especial	Estrategia	Proyecto
Desarrollo institucional	1. Consolidar la estructura municipal con personal preparado y con instituciones bien definidas.	Secretaría Particular	1.2. Actualizar los manuales de organización y sustento jurídico de la administración municipal.	Manual de operaciones en todos los departamentos del municipio.
Desarrollo institucional	1. Consolidar la estructura municipal con personal preparado y con instituciones bien definidas.	Secretaría Particular	1.2. Actualizar los manuales de organización y sustento jurídico de la administración municipal.	Elaboración de Reglamentos faltantes dentro del H. Ayuntamiento, para el marco jurídico.
Hacienda municipal	2. Fortalecer las finanzas públicas municipales incrementando los ingresos propios.	Hacienda	2.1. Incrementar los ingresos municipales.	Programa de actualización de catastro.
Participación y democracia	3. Incrementar en la población la cultura de la participación democrática en la toma de decisiones.	Obra Pública	3.1. Implementar mecanismos de participación ciudadana para la toma de decisiones.	Creación y capacitación de consejos municipales para seguimiento de la obras de infraestructura.
Transparencia y rendición de cuentas	4. Aumentar la transparencia y rendición de cuentas a la ciudadanía por parte de la autoridad municipal.	Secretaría Particular	4.1. Implementar mecanismos y herramientas que fortalezcan la transparencia.	Desarrollo de un sistema para el seguimiento y evaluación.
Transparencia y rendición de cuentas	4. Aumentar la transparencia y rendición de cuentas a la ciudadanía por parte de la autoridad municipal.	Unidad De Transparencia	4.2. Consolidar los mecanismos para la rendición de cuentas para la ciudadanía.	Creación de Comité de transparencia y rendición de cuentas.
Administración pública eficiente y eficaz	5. Mejorar el proceso de planeación democrática y participativa que permita una toma de decisiones consensada entre los distintos actores de la sociedad y vinculada con los instrumentos de planeación.	Secretario General	5.1. Elaboración de los instrumentos de planeación y seguimiento de lo plasmado en los mismos.	Campaña de matrimonios colectivos.
Administración pública eficiente y eficaz	5. Mejorar el proceso de planeación democrática y participativa que permita una toma de decisiones consensada entre los distintos actores de la sociedad y vinculada con los instrumentos de planeación.	Planeación Urbana	5.1. Elaboración de los instrumentos de planeación y seguimiento de lo plasmado en los mismos.	Integración del Sistema de Planeación Urbana del municipio.
Administración pública eficiente y eficaz	5. Mejorar el proceso de planeación democrática y participativa que permita una toma de decisiones consensada entre los distintos actores de la sociedad y vinculada con los instrumentos de planeación.	COPLADEMUN	5.2. Consolidar y fortalecer el Comité de Planeación para el Desarrollo Municipal (COPLADEMUN).	Creación de un buzón físico de quejas y de un despacho jurídico de asistencia social.



## 4. MECANISMOS PARA LA INSTRUMENTACIÓN, SEGUIMIENTO Y EVALUACIÓN DEL PLAN.

Este consiste en establecer elementos de seguimiento y evaluación del desempeño y actividades que ayuden al cumplimiento del Plan Municipal de Desarrollo. Para lo cual, se construyeron los siguientes indicadores y metas que permitan evaluar de manera objetiva el desempeño de los objetivos y estrategias del Plan Municipal de Desarrollo.

### 4.1 Tablero de indicadores y Seguimiento

El tablero de control y seguimiento del Plan General del Ayuntamiento esta en alta correspondencia con el Plan Municipal de Desarrollo Municipal de Tomatlán, con la finalidad de que por medio de pocos indicadores se mida los avances en el cumplimiento de los objetivos por tema, se facilite la toma de decisiones y se implementen los proyectos adecuados para el desarrollo municipal. El resultado será la correcta medición en el impacto del desarrollo municipal para cada eje estratégico, como a continuación se presenta:

#### 4.1.1. Eje 1: Medioambiente.

Tabla. 4.1. Tablero de Indicadores y Seguimiento											
Tema	Objetivos	Indicador de Objetivo	Unidad de Medida	Valor actual	Meta 2013	Meta 2014	Meta 2015	Meta 2020	Meta 2025	Meta 2030	Meta 2035
Recursos hídricos	1. Ampliar el aprovechamiento de recursos hídricos	Capacidad de almacenamiento de agua	Metros cúbicos	466.6	466.6	470	470	500	500	550	550
Aguas residuales	2. Mejorar la disposición y manejo de las aguas residuales	Plantas de tratamiento de aguas residuales en operación	Plantas de tratamiento	5	5	5	6	7	7	9	10
Aprovechamiento Forestal	3. Aprovechar racionalmente los recursos naturales y forestales	Hectáreas reforestadas	Hectáreas	320	340	380	390	400	420	460	500
Residuos Sólidos	4. Optimizar el uso de los residuos sólidos urbanos	Volumen de basura recolectada	Miles de toneladas	34	36	40	45	50	80	100	130

Territorio y Áreas Naturales Protegidas	5. Utilizar y conservar el territorio de manera más ordenada y sustentable.	Áreas naturales protegidas	Áreas protegidas	1	0	0	1	0	1	1	3
Ordenamiento Ecológico Territorial	6. Impulsar una planeación a mediano y largo plazo sobre el destino de su territorio y de sus recursos naturales, y encontrar la mejor opción para realizar las actividades productivas para alcanzar el desarrollo sustentable.	Instrumento	Documento	0	1	1	1	1	1	1	1

#### 4.1.2. Eje 2:Desarrollo Social.

Tabla. 4.2.Tablero de Indicadores y Seguimiento												
Tema	Objetivos	Indicador de Objetivo	Unidad de Medida	Valor actual	Meta 2013	Meta 2014	Meta 2015	Meta 2020	Meta 2025	Meta 2030	Meta 2035	
Demografía y Sociedad	1. Reducir los niveles de migración	Posición que ocupa en el contexto estatal en el índice de intensidad migratoria	Posición	82	82	83	84	90	97	107	110	
Salud	2. Proteger y mejorar la salud de la población reduciendo las principales tasas de mortalidad.	Personal médico	Médicos y enfermeras	73	73	75	75	80	85	90	100	
Educación	3. Incrementar el nivel educativo y de preparación de la población.	Grado Promedio de escolaridad	Grado	6.8	7	7.2	7.4	8.2	9	9.5	10	
Deporte	4. Fomentar la actividad física, la recreación y la práctica deportiva.	Número de eventos deportivos organizados (torneos, torneos relámpago, carreras)	Eventos deportivos	0	10	15	18	48	78	108	120	
Cultura	5. Promover y fomentar la actividad cultural	Bibliotecas por cada 10,000 habitantes	Bibliotecas	0.6	0.6	0.7	0.8	0.8	0.8	1	1	
Pobreza y Marginación	6 Reducir los niveles de pobreza y marginación	Grado de Marginación	Grado	Medio	Medio	Medio	Bajo	Bajo	Bajo	Bajo	Muy bajo	
Vivienda	7 Mejorar las condiciones de las viviendas del municipio	Porcentaje de viviendas particulares habitadas con drenaje	Porcentaje	85.8	86	87	87.6	89.6	91.8	94.2	95	

### 4.1.3. Eje 3:Economía Sustentable.

Tabla. 4.3.Tablero de Indicadores y Seguimiento												
Tema	Objetivos	Indicador de Objetivo	Unidad de Medida	Valor actual	Meta 2013	Meta 2014	Meta 2015	Meta 2020	Meta 2025	Meta 2030	Meta 2035	
Desarrollo Agropecuario	1. Aumentar la producción y valor agregado de la industria agropecuaria, incentivando la inversión empresarial, tecnológica y de capacitación.	Valor de la producción agropecuaria	Millones de pesos	1,179	1,200	1,230	1,300	2,000	2,500	3,000	3,500	
Impulso Pesquero	2. Diversificar las actividades económicas del municipio, aprovechando sus potencialidades hídricas como son las presas, esteros, lagunas y costa para incentivar las actividades acuícolas y pesqueras.	Valor de la producción piscícola y pesquera	Miles de pesos	456	460	500	600	900	1,500	1,800	2,000	
Empleo y salarios	3. Generar más y mejores empleos como resultado de la combinación de incentivos a la inversión tecnológica y de recursos humanos.	Trabajadores registrados ante el IMSS	Trabajadores	634	640	650	700	800	900	1,000	1,100	
Turismo	4. Consolidar al municipio como un destino turístico complementario a los destinos de playa mediante la instalación de rutas turísticas e infraestructura de primer nivel.	Cuartos de hotel disponibles	Habitaciones	151	151	180	200	500	600	800	900	
Desarrollo de Infraestructura y telecomunicaciones	5. Acrecentar la conectividad tanto física como tecnológica del municipio para consolidarlo como destino de inversión tanto industrial como turístico.	Monto de la inversión pública destinada a TIC	Millones de pesos	0	10	30	40	60	80	100	125	
Ciencia y Tecnología	6. Garantizar la formación de nivel superior y capacitación constante para impulsar el desarrollo tecnológico del municipio.	Porcentaje del gasto destinado a ciencia y tecnología	Miles de pesos	0	2%	2.50%	3%	4%	4.50%	5%	5%	
Geología y Minería	7. Incentivar la explotación minera.	Valor de la producción minera	Miles de pesos	0	100	200	250	350	450	600	800	
Aprovechamiento forestal	8. Continuar y aumentar la explotación sustentable de los recursos madereros del municipio.	Hectáreas de plantaciones forestales comerciales	Hectáreas	20	40	60	80	120	200	250	300	

#### 4.1.4. Eje 4:Seguridad Pública.

Tabla 4.4. Tablero de Indicadores y Seguimiento											
Tema	Objetivos	Indicador de Objetivo	Unidad de Medida	Valor actual	Meta 2013	Meta 2014	Meta 2015	Meta 2020	Meta 2025	Meta 2030	Meta 2035
Procuración de Justicia	1.- Contribuir a la adecuada y eficiente procuración e impartición de justicia.	Delitos del fuero común	Averiguaciones Previas	364	360	355	350	325	310	300	290
Seguridad Pública	2. Mejorar la percepción y los niveles de seguridad pública.	Delitos del fuero común (por cada mil habitantes)	Delito(s)	10.39	10.3	10.2	10	9	8	7	6
Protección Civil	3. Incrementar la calidad y cobertura a los desastres en el área de protección civil.	Incendios atendidos	Número(s)	14	14	13	13	12	11	10	9

#### 4.1.5. Eje 5:Buen Gobierno.

Tabla 4.5.Tablero de Indicadores y Seguimiento											
Tema	Objetivos	Indicador de Objetivo	Unidad de Medida	Valor actual	Meta 2013	Meta 2014	Meta 2015	Meta 2020	Meta 2025	Meta 2030	Meta 2035
Desarrollo Institucional	1. Consolidar la estructura municipal con personal preparado y con instituciones bien definidas.	Personal municipal capacitado	Personas	0	10	15	20	25	30	35	40
Hacienda Municipal	2. Fortalecer las finanzas públicas municipales incrementando los ingresos propios.	Porcentaje ingresos propios con respecto al total de ingresos	Porcentaje(s)	24.16	25	25.5	26	28	30	32	34
Participación Ciudadana y democracia	3. Incrementar en la población la cultura de la participación democrática en la toma de decisiones.	Comités de control y vigilancia conformados y/o ratificados	Comité(s)	8	8	9	10	12	14	16	18
Transparencia y Redención de Cuentas	4. Aumentar la transparencia y rendición de cuentas a la ciudadanía por parte de la autoridad municipal.	Sitio web municipal actualizado	Número	0	1	1	1	1	1	1	1
Administración pública eficiente y eficaz	5. Mejorar los procesos gestión de fondos y de planeación democrática y participativa, que permita una toma de decisiones consensuada entre los distintos actores de la sociedad, vinculada con los instrumentos de planeación y con una gran visión de futuro.	Proyectos ejecutados priorizados en COPLADEMUN	Número	0	2	3	4	6	8	10	12

