

H. AYUNTAMIENTO CONSTITUCIONAL DE TEUCHITLAN JALISCO
ADMINISTRACION 2007-2009

M.V.Z. ENRIQUE MEZA ROSALES
PRESIDENTE MUNICIPAL

C. JULIO CESAR GARCIA MAGALLON
SINDICO

C. DANIEL AVILA RODRIGUEZ
REGIDOR

C. TERESA DE JESUS OLVERA RAMIREZ
REGIDOR

PROFRA. LEONOR VALDEZ MORAN
REGIDOR

PROF. ROGELIO ANGUIANO GUITIERREZ
REGIDOR

C.P. JOSE MANUEL LARA ROSALES
REGIDOR

PROFRA. MA. CRISTINA VILLASEÑOR ARAIZA
REGIDOR

ING. HILARION GUARDADO PEZQUEDA
REGIRDOR

LIC. ANA LAURA SOLORZANO ALDAZ
REGIDOR

PROFRA. JOSEFINA DIAZ AVALOS
REGIDOR

LIC. ALGA MARINA RUIZ ALVARADO
SECRETARIO GENERAL

SEGUNDO INFORME DE ACTIVIDADES

H. AYUNTAMIENTO DE TEUCHITLAN

ADMINISTRACION 2007-2009

C. Lic. Emilio González Márquez Gobernador Constitucional del estado de Jalisco.

Integrantes del H. Ayuntamiento que un servidor preside, ciudadanos del Municipio de Teuchitlán, amigos de la región Valles sean ustedes bienvenidos a este nuestro Segundo Informe de Gobierno Municipal.

Al final del 2do tercio de nuestra responsabilidad y en cumplimiento al artículo **47 Fracción VIII de la Ley de Gobierno y la Administración Pública Municipal**. Comparezco ante ustedes para informar el estado que guarda la administración pública de nuestro municipio.

Es por eso que expongo ante ustedes las acciones realizadas para su análisis, valoración y juicio, con el único objetivo de contribuir al desarrollo y beneficio Social de nuestros habitantes.

GOBERNACION

En cumplimiento al **Reglamento del H. Ayuntamiento de Teuchitlán**, en el presente año se celebraron **30** sesiones, de las cuales **20** fueron ordinarias y **10** Extraordinarias.

En las que quedan plasmados los informes y acciones de las comisiones de cada uno de los que integramos el H. Ayuntamiento. De igual manera, una vez aprobado el orden del día de cada sesión se debaten y analizan para hacer la aprobación o negación de los puntos del acuerdo entre las que destacaron:



- 1.- Acuerdo para participar en el programa **3x1 Federal 2008**.
- 2.- Acuerdo para participar en el programa **3x1 Estatal 2008**.
- 3.- Acuerdo para participar en el programa (PACE) **“Programa de Acción Comunitaria Estatal”**.

Así como la autorización de la firma de convenios con las diferentes secretarías del Estado; todos de suma importancia entre los que menciono.

- 1.- Convenio comodato de **una Ambulancia Equipada** con la Secretaría de Salud.
- 2.- Convenios de comodato de **2 Patrullas con la Secretaria de Administración.**
- 3.- Convenio para la administración de **\$ 1'000,000.00 (Un millón de pesos)** con la **Secretaría de de Cultura** para los trabajos de investigación y mantenimiento del sitio arqueológico **GUACHIMONTONES.**



GESTIONES REALIZADAS DE OBRAS DIRECTAS INVERSION 100% ESTATAL.

- 1.- Construcción del **CENTRO INTERPRETATIVO GUACHIMINTONES**, con una inversión de **\$ 28'000,000.00 (Veintiocho millones de pesos).**
- 2.- Construcción de cuatro aulas y 2 anexos de la escuela primaria Miguel Hidalgo y Costilla de La Vega, con una inversión de **\$ 2'300,000.00 (Dos Millones Trescientos mil Pesos).**
- 3.- Recursos asignados por los Diputados del Congreso del Estado, la remodelación de la plaza pública del Amarillo, con una inversión de **\$ 690,000.00 (Seiscientos noventa mil pesos).**

CENTRO INTERPRETATIVO GUACHIMONTONES

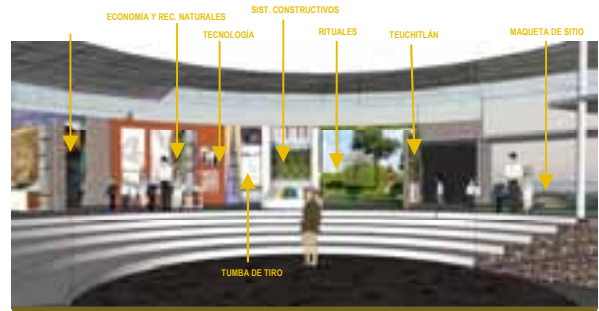

OTRAS GESTIONES

1- Con la universidad de Guadalajara

La construcción del edificio de la Preparatoria Regional de Ahualulco Extensión Teuchitlán con una inversión de \$2'100,000.00 (dos millones cien mil pesos 00/ m.n.)

2.- Con CONAFE (Consejo Nacional De Fomento Educativo)

Una escuela comunitaria para la delegación del amarillo.

VISITAS DE PERSONALIDADES DESTACADOS

1.- Grata fue la visita del **Lic. Emilio González Márquez**, Gobernador Constitucional del Estado de Jalisco. En la entrega de los trabajos terminados del proyecto “**CONTROL DE MALESA ACUATICA Y EMBALCE DE LA PRESA LA VEGA**”.

2.- **Diputado Gustavo Macías Zambrano** dentro de los trabajos de saneamiento de la presa de la Vega.

3.- Ex jugador **Sergio Andrade**, en el proyecto de prevención de adicciones.

4.- El **C. Mariano Salas González** presidente municipal de **Tepechitlán Zacatecas** pueblo hermano, en el evento del **185 aniversario de la Refundación de Teuchitlán**.





INFORME CONTRALORIA

Se cumplió con la entrega en tiempo y forma del **Proyecto de la Ley de Ingresos**, así como el **Presupuesto de Egresos** que rigieron en 2008. Los recursos fueron suficientes para dar cumplimiento a los servicios públicos, adquisición de equipos de oficina, transporte y obras publicas programadas, así como solventar todos los eventos del municipio, apoyos a la educación y seguridad pública. Alcanzando una auto eficiencia financiera mediante el uso eficiente de los recursos.

En el mes de junio se finiquitó anticipadamente el adeudo \$ **2'100,000.00** que dejó pendiente la administración anterior con el **BANCO NACIONAL DE OBRAS Y SERVICIOS PUBLICOS S.N.C. (BANOBRAS)**, por lo que se adjunta copia de los documentos que lo corroboran. Cabe hacer notar que las **obras realizadas** con el monto señalado fueron solventadas por la administración actual.



BANOBRAS
Banco Nacional de Obras y Servicios Públicos S.N.C.

ESTADO DE CUENTA

Num. de Cuenta Único		
4025		
FECHA DE EMISIÓN		
DÍA 25	MES 09	AÑO 2007

INSTITUCIÓN DE BANCA DE DESARROLLO

MUNICIPIO DE TEUCHITLÁN, JALISCO
16 DE SEPTIEMBRE 10 CENTRO
C.P. 46760, ...

R.F.C. MTJ850101TM8

Página 1/1

MONEDA NACIONAL		Periodo del	27/12/2006	al	25/09/2007
Monto	5880				
No. de Cédulas	3,300,000.00				
Importe Autorizado	3,300,000.00				
Saldo Efectivo	2,915,363.88				
Saldo Vendido Efectivo	0.00				
Capital Vendido	0.00				
Interés Vendido	0.00				
Intereses Moratorios	0.00				
Otros Cargos	0.00				
Saldo Anterior					2,100,000.00
Aporte					0.00
Pagos (-)					118,962.33
Otros Abonos (+)					0.00
Disposiciones (+)					0.00
Intereses Normales (+)					18,962.33
Intereses Moratorios (+)					0.00
Otros Cargos (+)					0.00
Saldo Nuevo					2,800,000.00

DESCRIPCIÓN DE OPERACIONES						
Fecha de	Fecha al	Días	Concepto	Tasa	Int. Base Cédula	Int. Calculado
27/12/2006	25/01/2007	29	INTER. NORMALES	10.83600%	2,100,000.00	15,802.79
27/12/2006	25/01/2007	9	INTER. NORMALES	10.83600%	2,100,000.00	5,140.34
		2	Se Pagan Gracia	.00000%	0.00	0.00
						118,962.33



Banco Nacional de Obras y Servicios Públicos S.N.C.

APLICACIÓN DEL PAGO				SALDO DISPONIBLE EN			
Cuenta	100,000.00	Comisiones	0.00	Otros		0.00	
Intereses normales	18,962.33	Inpuestos	0.00	Comisiones e Impuestos		0.00	
Intereses moratorios	0.00	Gastos	0.00	Intereses en Disolución		0.00	
Perdiente de ajuste	0.00	Otros	0.00	Intereses en Gracia		0.00	
				Faltas		0.00	

OBLIGACIONES DEL PRÓXIMO VENCIMIENTO									
Saldo Inicial	Fecha de	Fecha al	Días	Tasa	Int. Capital	Int. Int.	Otros	Total	Fecha Venc. (al 2007)
2,800,000.00	25/01/2007	25/02/2007	32	10.83600%	100,000.00	18,475.56	0.00	118,475.56	25/02/2007

Local de Emisión: México D.F.

Nota:

FAVOR REALIZAR SU PAGO EN LAS SUCURSALES DE BANOBRAS EN LA CUENTA 5679-071157 ANTES DE LAS 14:00 HORAS DE LA CIUDAD DE MEXICO CON LA SIGUIENTE REFERENCIA ALFANUMERICA 8011683-38

NO SELLAR solicite comprobante de pago

DENTRO DE UN TÉRMINO DE 20 DÍAS NATURALES, A PARTIR DE LA FECHA DE EMISIÓN DEL PRESENTE ESTADO DE CUENTA, NO RECIERDE NINGUNA Aclaración POR ESCRITO CON RELACION A SU SALDO LO CUAL SERÁ POR ACEPTADO EN CASO DE OBSERVACIONES FAVOR DE EMISOR Y LAS OPCIONES CORRECTIVAS O LA DELEGACIÓN ESTATAL CORRESPONDIENTE.

Archivo
143



Delegación Estatal Jalisco
2140001/0600/2008

Guadalajara, Jalisco 12 de agosto del 2008

Mvz. Enrique Meza Rosales
Presidente Municipal de Teuchitlán, Jalisco.
PRESENTE

Hacemos referencia al crédito número SIC 5882 otorgado a ese Municipio, hasta por la cantidad de \$3'000,000.00 (TRES MILLONES DE PESOS 00/100 M.N.) dentro de nuestro Programa de Infraestructura, Equipamiento y Servicios, Línea Global.

Sobre el particular, hacemos de su conocimiento que con el pago efectuado el día 25 de junio del 2008, y de acuerdo al oficio GOC/132100/02252/2008 de fecha 8 de agosto del 2008, de la Gerencia de Operación Crédito, el crédito referido quedó totalmente liquidado, por lo que esta Institución ha procedido a solicitar la cancelación de las garantías que respecto a este financiamiento constituyó el Municipio de Teuchitlán, Jalisco, sobre las participaciones presentes y futuras que en ingresos federales le corresponden, a través del Registro No. 335/2005 de fecha 18 de diciembre de 2005 ante la Secretaría de Hacienda y Crédito Público.

En otro particular, aprovecho la presente para enviarle un cordial saludo.



Alcaldente
Lic. M^{te}. Luisa Gabriela Ramírez Oliva
Delegada

- Mtro. José Luis de Alba González - Secretario de Finanzas del Gobierno del Estado de Jalisco
- Lic. Fernando Sotelo Vichas - Gerente de Operación Crédito
- Ing. Francisco Sáez Licea - Gerente de Crédito y Garantía / Área Operativa
- C.P. Armando Vega Rosas - Gerente de Mesa de Gestión y Administración

GRACIAS

SEGUNDO INFORME ANUAL DEL ÁREA DE PARTICIPACION CIUDADANA Y PROMOCION ECONOMICA AÑO 2008.

Para dar inicio a este segundo informe en esta área, mencionaremos que se ha tenido constante movimiento en los diferentes programas de gobierno federal y estatal, tales como son los siguientes:

PROGRAMA OPORTUNIDADES:

Se ha manejado un beneficio para **311 familias** titulares de este apoyo bimestral, logrando un recurso económico de **\$ 1'004,064.00** pesos en el año 2008, el cual es destinado a estos domicilios marginados y clasificados en pobreza extrema. Dicho programa es manejado por **SEDESOL- GOBIERNO FEDERAL.**



PROGRAMA DEL ADULTO MAYOR 70 Y MÁS:

Este programa apoya al adulto mayor de 70 años o más, con un recurso económico de \$500 pesos mensuales y las entregas son bimestralmente. Actualmente se cuenta con un padrón de 522 adultos en el que ha ingresado a nuestra cabecera municipal y sus delegaciones un apoyo de \$ 2'618,000 pesos en el transcurso de este año 2008, este también es un programa manejado por **SEDESOL-POR PARTE DEL GOBIERNO FEDERAL.**



PROGRAMA LLEGA: (BECAS PARA TRANSPORTE).

Este programa apoya a estudiantes de bachillerato, universitarios, discapacitados y adulto mayores de 70 años y mas, en el que también reciben apoyo económico, manejando cada uno de ellos una tarjeta para deposito en banco cada tres meses, aquí se ha tenido movimientos de dos etapas en el que actualmente se cuenta con un padrón de 340 beneficiados, en el que se ha obtenido un recurso de apoyo de \$ 772,215 pesos en este año del 2008. Dicho programa es manejado por **DESARROLLO HUMANO – GOBIERNO DEL ESTADO.**



PROGRAMA MICROJAL: (APOYO A FONDO PERDIDO).

Estas personas tienen la dicha de recibir un apoyo económico de \$ 20,000 pesos en cada una de las micro o pequeñas empresas beneficiadas en nuestra cabecera municipal, el cual se logró un apoyo de \$ 160,000 pesos de beneficio para estos 8 negocios en este año del 2008, este programa es manejado por el **GOBIERNO DEL ESTADO**.



PROGRAMA DE PAQUETES DE UTILES ESCOLARES:

Aquí se obtuvo el beneficio para 122 jóvenes alumnos de **Telesecundaria** en la localidad de La Estanzuela con un apoyo estimado de **\$ 30,500 pesos**, este programa es manejado por desarrollo humano- gobierno estatal.



PROGRAMA LLEGA EN BICI:

Aquí se hicieron trámites en dos etapas, en el que se obtuvieron 98 bicicletas, para jóvenes de secundaria de nuestra cabecera municipal y sus delegaciones, el cual se tuvo un beneficio de apoyo de un recurso económico estimado de **\$ 117,600 pesos**, este programa también es manejado por desarrollo humano-gobierno del estado.



PROGRAMA MEJORA TU CASA (SISTEMA PARA ALMACENAMIENTO DE AGUA):

En este apoyo se le hicieron llegar a nuestra cabecera municipal y sus delegaciones 100 paquetes que consta de una cisterna, un tinaco, una bomba y accesorios para la instalación de los mismos, para beneficiar a cien domicilios de nuestro municipio, dicho material tiene un valor estimado de \$ 620,000 pesos, dicho programa es manejado por el gobierno del estado.



De antemano se agradece al **Gobierno Federal y Gobierno Del Estado** el gran apoyo que ha brindado a nuestro municipio, en las gestiones hechas en tiempo y forma en esta área de participación ciudadana y promoción económica, bajo la responsabilidad directa de un humilde servidor, el cual han tenido un destino a beneficio de distintos domicilios, para lo que con satisfacción se ha de mencionar que estas instituciones de gobierno han hecho llegar recursos económicos por la cantidad de **\$ 5'322,379** en lo que respecta a este año del 2008.

DEPARTAMENTO AGROPECUARIO

En los meses de Enero, Febrero y Marzo se asignaron los recursos para los proyectos gestionados y aprobados en el 2007, de los programas de **ALIANZA PARA EL CAMPO** a los cuales supervisamos y les dimos seguimiento, levantando las actas de entrega recepción de las siguientes solicitudes:

CONSTRUCCIÓN DE INVERNADERO

GRUPO YOBERLITH



cuenta con 6 integrantes:

- Antonia Sánchez Álvarez
- Ana Bertha Alcalá Silva
- Olga Lilia López Aldaz
- Yoberlith Areli Alcalá Sánchez
- Israel Santiago Díaz
- Zenaida Alcalá Silva

Todos ellos de la comunidad del Amarillo.



El costo total del proyecto es de **\$395,000.00**

De los cuales el apoyo de ALIANZA fue de **\$300,000.00** Y los beneficiarios aportaron **\$95,000.00**

Este proyecto tiene como objetivo crear fuentes de trabajo y la producción de jitomate en cultivos protegidos.



EQUIPAMIENTO DE TORTILLERIA

GRUPO "LA CANDELARIA"

Conformado por 6 mujeres

- Ana Isabel Lara González
- Amparo González Rodríguez
- Ana Maria Hernández Echeverría
- Maria Elena Quintero Almodóvar
- Ma. Mercedes Vázquez Medina y
- Maribel García Rosales.

de la localidad de La Estanzuela.

En este proyecto la inversión total fue de \$ 146,050.00 donde los beneficiarios aportaron la cantidad de \$ 29,210.00

y el apoyo de alianza fue de \$ 116,840.00



ADQUISICION DE EQUIPO PARA COLMENAS

GRUPO "LA COLMENA"

De la localidad de La Estanzuela, integrado por:

- Josefina Aldaz
- Maria Guadalupe Lara Aldaz
- Cristina Lara Aldaz
- Juana Chávez Gallegos
- Maria del Carmen Alatorre Moran
- Alejandrina Lara Aldaz

Con una inversión total de \$ 67,124.80
Aportación del grupo \$ 13,424.96
Apoyo de Alianza \$ 53,699.84



TRANSFORMACION Y COMERCIALIZACION DE PRODUCTOS ACUICOLAS

GRUPO "SOKY"

Las integrantes de este grupo son 6 mujeres de la localidad de Las Fuentes

- Ma. de Jesús Hernández Rodríguez
- Ma. del Refugio Castañeda Hernández
- Ricarda Orozco Wences
- Sara Castañeda Hernández
- Maria Magdalena Sánchez Esparza
- Maribel Tapia Rodríguez

MONTO TOTAL DEL PROYECTO \$ 89,469.94
MONTO DE APOYO \$ 67,102.46
APORTACION DEL GRUPO \$ 22,367.48



EQUIPAMIENTO PARA CARNICERIA

GRUPO "VILLAGRANA"

Esta formado por 6 mujeres de Teuchitlán:

- Ma. Rosario Villagrana Alvarado
- Cristina Alvarado Martínez
- Erika Gabriela Navarro Ballesteros
- Cecilia Sandoval Murguia
- Rosalía Sandoval Lucio
- Maria Soledad Ruelas Fuentes

MONTO TOTAL DEL PROYECTO \$ 162,000.00
MONTO DE APOYO \$ 129,600.00
APORTACION DEL GRUPO \$ 32,400.00



ADQUISICION DE EQUIPO PARA CREMERIA

GRUPO “ CREMERIA LOS DOS ARBOLITOS ”

Lo integran 6 mujeres de Teuchitlán

- Joaquina Ávila Medina
- Claudia Martínez Mercado
- Rosa Maria Hernández Rodríguez
- Valentina Hermosillo López
- Teresa Salazar Vega
- Brenda Verónica Martínez

MONTO TOTAL DEL PROYECTO	\$ 81,999.96
MONTO DE APOYO	\$ 61,499.97
APORTACION DEL GRUPO	\$ 20,499.99



SISTEMA DE RIEGO TECNIFICADO

BENEFICIARIO: Juan José Márquez Medina de la localidad del Amarillo

MONTO DEL PROYECTO	\$ 83,611.44
MONTO DEL APOYO	\$ 33,444.58
APORTACION DEL PRODUCTOR	\$ 50,166.86

En el programa **PROJAL** (*Proyectos Productivos Jalisco*) se gestionaron 5 solicitudes:

PROYECTO	REPRESENTANTE	MONTO	LOCALIDAD
Herrería Santiago	Rafael Santiago R	\$ 56,950.00	La Vega
Equipamiento carnicería las Margaritas	Teodora Díaz Lepe	\$ 68,000.00	La Vega
Preparación y venta de alimentos	Ignacio a. Andrade	\$ 69,230.00	La Mora
Elaboración y comercialización de muebles de lamina	Hayde Edith Guevara Ramírez	\$ 75,174.00	La Vega
Cremeria la Vega	Beatriz A. Villar	\$ 68,000.00	La Vega
	TOTAL	\$ 337,354.00	

De estas solicitudes, solo **la Herrería Santiago** de la localidad de la Vega fue apoyada con el **75 %** del monto total. (**\$ 42,712.50**)



Realizamos la solicitud de apoyo para 2 proyectos en el Programa **de la Mujer en el Sector Agrario (PROMUSAG)**, ante la **Secretaría de la Reforma Agraria (SRA)**

- 1.- Panadería la Esperanza (Maria Soledad Ruelas Fuentes de Teuchitlán).
- 2.- Taller de costura, Mujeres unidas de la Estanzuela (Consuelo Rodríguez Hernández).

De las cuales solo el grupo de la Panadería la Esperanza representado por la señora Maria Soledad Ruelas Fuentes, fue apoyada con \$ 198,000.00 a fondo perdido para llevarse a cabo este proyecto. Este grupo elaborara pan a base de harina de trigo y nopal.

Se hizo la petición a la **Secretaría de Agricultura, Ganadería, Desarrollo Rural, Pesca y Alimentación (SAGARPA)**. Para abrir la ventanilla de recepción de solicitudes de apoyos para los diferentes programas, que ésta secretaría maneja y darles una mejor atención a los productores del municipio.

Se nos autorizo la apertura de la ventanilla a partir del 1º de abril y hasta el 31 de julio del presente por segundo año consecutivo, ya que en el 2007 tuvimos la oportunidad de apoyar a los productores con sus trámites ante esta dependencia.

Relación de solicitudes capturadas en la ventanilla municipal 2008

Solicitud	Monto total	Representante	Programa	Localidad
Const. de invernadero	\$ 310,000.00	Esther Ruelas R.	Agricultura	La Vega
Establecimiento Granja Lombricola	\$ 987,648.00	Gregorio Sandoval González	Agricultura	La Vega
Estanques acuicolas	\$ 388,680.93	Mateo Rizo G.	Pesca	La Vega
Estanques acuicolas	\$143,173.36	Margarito Guerrero	Pesca	La Vega
Equipo manejo integra	\$ 19,550.00	Abel Meza Silva	Ganadería	Teuchitlán
Adquisición de semental bovino	\$ 30,000.00	Carlos Meza Silva	Ganadería	Teuchitlán
Adquisición de un semental bovino	\$ 30,000.00	Carlos R. Magallon	Ganadería	El Amarillo
Adquisición de un semental bovino	\$ 20,000.00	Magdaleno Ramírez	Ganadería	Teuchitlán
Equipo/manejo integral de ovinos	\$ 38,550.00	Álvaro S. Coronado	Ganadería	La Vega

Equipamiento de centro de servicios ganaderos	\$ 147,000.00	Carlos Meza Silva	Ganadería	Teuchitlán
Adquisición de tractor	\$ 395,500.00	Asociación ganadera	Ganadería	Teuchitlán
Adquisición de semental bovino	\$ 20,000.00	J. Guadalupe Vargas Torres	Ganadería	Teuchitlán
Manejo de ganado	\$ 182,080.00	Hilaria Sánchez Gutiérrez	Ganadero	La Estanzuela
Equipo /cremeria	\$ 89,100.00	Beatriz A. Villar	Des. Rural	La Vega
Cyber	\$ 66,679.62	Rebeca Ramos D.	Des. Rural	La Mora
Elab. de miel de agave	\$37' 667,256.00	Teresa de J. Hdez	Des. Rural	La Vega
Banda de música	\$ 89,636.75	Luís M. Puga C.	Des. Rural	La Vega
Adqui. de cuatrimoto	\$ 79,900.00	Pánfilo Flores R.	Des. Rural	Teuchitlán
Remod. de restaurante	\$ 99,782.50	Oscar Pantoja A.	Des. Rural	Las Fuentes
Tortillería	\$ 166,750.00	Rosa González V.	Des. Rural	Teuchitlán
Rosticería	\$ 80,300.00	Ana Bertha Olvera	Des. Rural	La vega
Herrería	\$ 56,635.00	Rafael Santiago R.	Des. Rural	La Vega
Carnicería	\$ 68,000.00	Teodora Díaz Lepe	Des. Rural	La Vega
Equipo/restaurante	\$ 69,230.00	Ignacio A. Andrade	Des. Rural	La Mora
Herrería Flores	\$ 37,037.93	Abraham Flores	Des. Rural	La Mora
Foro Internacional de acuicultura y pesca	\$ 10,000.00	Departamento agropecuario	Soporte	Teuchitlán
Foro internacional de acuicultura y pesca	\$ 10,000.00	Departamento agropecuario	Soporte	Teuchitlán
Foro internacional	\$ 10,000.00	Departamento agropecuario	Soporte	Teuchitlán
Estudio Biológico de la Presa de la Vega	\$ 100,000.00	Cooperativa Guachimontones	Soporte	Teuchitlán
Micro cuenca La Vega	\$ 43,200.00	Julian Guerrero Orozco	Soporte	La Vega
Micro cuenca La Mora	\$ 43,200.00	Miguel Ángel Álvarez Reyes	Soporte	La Mora
Asesor Municipal	\$ 115,000.00	H. Ayuntamiento	Organización Rural	Teuchitlán
Compostas Teuchitlán	\$ 1'000,000.00	Andrés Sánchez Gutiérrez	Agricultura	Teuchitlán
TOTAL			\$ 42'613,890.09	

La mayoría de estas solicitudes se encuentran actualmente en espera de su dictaminación oficial, positiva o negativa según sea el caso, para posteriormente notificar y entregar la carta de compromiso de apoyo al productor.

Se autoriza la apertura de la ventanilla para recibir trámites para el programa de **ALIANZA PARA EL CAMPO con SAGARPA**. De los cuales hemos recibido los siguientes apoyos.



Un semental bovino

Beneficiario: Carlos Raúl Magallon Arreola

Localidad: El Amarillo

Monto del Apoyo \$ 14,000.00



Un semental bovino

Beneficiario: Carlos Meza Silva

Localidad: Teuchitlán

Monto de Apoyo: \$ 8,000.00



Un semental bovino

Beneficiario: Magdaleno Ramirez
Cuarenta

Localidad: Teuchitlan

Monto de Apoyo: \$ 14,000.00



Foro Internacional de Acuicultura y Pesca

Participante: Ing. Roberto Villagrana

Localidad: Teuchitlán

Monto del Apoyo: \$ 10,000.00



Foro Internacional de Acuicultura y Pesca

Participante: J. Jesús Polino Torres

Localidad: Teuchitlán

Monto de Apoyo: \$ 10,000.00



Foro Internacional de Acuicultura y Pesca

Participante: Ing. Armando Meza Meza

Localidad: Teuchitlán

Monto de Apoyo: \$ 10,000.00



En el programa **Proyectos Productivos Jalisco (PROJAL)**, se solicitaron los apoyos para 6 huertos familiares para productores habitantes del municipio. La Brigada de Educación para el Desarrollo Rural N° 31 que dirige el **M.V.Z. Heriberto García Aguilar**, nos proporciono accesoria para la conformación de estos grupos a cargo del **Ing. Filadelfo Montes Olalde** quedando de la siguiente manera:

Nombre:	Municipio:
Antonio Garagarza Rosales	Teuchitlán
Benjamín Martínez Barrera	Teuchitlán
Saúl Sánchez Vázquez	Teuchitlán
Alma Margarita Flores Casillas	La Estanzuela
Maria Dolores Toscano Rodríguez	La Estanzuela
Lorena Pineda Aguayo	El Amarillo

El monto total del proyecto es de **\$ 62,524.01**

Donde el apoyo gubernamental será de **\$50,019.21** correspondiente al **80%**

y la aportación de los beneficiario será de **\$ 12,504.80** correspondiente al **20%**

por lo que cada productor recibirá un apoyo de **\$ 8,336.53**

y cada uno aportara la cantidad de **\$ 2,084.13**

Este recurso ya esta aprobado y estamos en espera de recibirlo para su ejecución.

Se solicitó a la **Secretaria de Desarrollo Rural (SEDER)**, se nos proporcionara diferentes especies de árboles tanto frutales como para reforestación, ya que existe la necesidad de restaurar algunas áreas de los ejidos que han sufrido daños tanto por los incendios como por la tala de los mismos.

Fuimos favorecidos con las siguientes cantidades y especies:

Tipo de Árbol:	Cantidad:
Nogal Amacueca	200
Ciruelo Moscatel	300
Manzano	100
Zarzamora Comanche	100
Chabacano Criollo	100
TOTAL	800
Parota	1,500
Rosa Morada	1,500
Eucalipto	300
Cedro Rojo	50
TOTAL	3,350

De los árboles frutales nos apoyaron con el 50% del costo, las demás especies se nos proporcionaron de forma gratuita.

CREDITOS FOJAL

Se tramitaron a través del departamento, 22 solicitudes de crédito para iniciar y ampliar sus negocios a personas del municipio, con un monto total de **\$1'260,000.00**

LOCALIDAD	MONTO DEL CREDITO
Teuchitlán	\$ 215,000.00
La Estanzuela	\$ 765,000.00
La Vega	\$ 230,000.00
La Mora	\$ 50,000.00

REUNIONES IMPORTANTES

Asistimos durante el año a 11 reuniones del **Distrito III de Desarrollo Rural**, celebradas en diferentes municipios de la **Región Valles**, ya que en ellas se dan a conocer los diferentes programas gubernamentales de apoyo para los productores del Sector Rural, además de tomar acuerdos para resolver la problemática que aquejan a las diferentes cadenas productivas.



Coordinamos y presidimos las reuniones del **Consejo Municipal de Desarrollo Rural Sustentable del Municipio**, que se llevan a cabo el segundo miércoles de cada mes en las instalaciones de la casa de la cultura.

En estas reuniones a las que asisten los representantes de las cadenas productivas del municipio, así como presidentes de los comisariados ejidales, delegados municipales, personal de las dependencias de gobierno y productores en general, se informa sobre los acuerdos y estrategias tomadas en las reuniones del Distrito, avances en las actividades relacionadas con el campo y en los programas gubernamentales.

Este consejo cuenta con el apoyo del **Ing. Rafael Arana Luna**, para dar asesoría y seguimiento a las actividades relacionadas al consejo y orientar a los productores en los trámites requeridos para solicitar los diferentes programas de apoyo de **SEDER Y SAGARPA**.



En el mes de Octubre se iniciaron los trámites para la constitución de una integradora de pescadores y acuicultores de los municipios que conforman la **Región Valles**.

Se han realizado 6 reuniones con los representantes de 16 cooperativas y granjas acuícola, para poder hacer realidad este proyecto ya que traerá múltiples beneficios a los productores pesqueros de la región.

Esta iniciativa tiene como objetivo, acceder a los programas de apoyo federales y estatales, poder comercializar de una forma segura y a buen precio sus productos, además de participar en un esquema de intercambio tecnológico entre ellos.

Se eligió al Ciudadano **Aldair Villegas García**, como presidente y a Teuchitlán, como sede de esta integradora que llevara el nombre de **“Unión de Granjas Acuícola de el Valle”** donde tendrá su domicilio en este municipio ya que es un punto estratégico de importancia para todos.

PROGRAMA MANO DE OBRA CAMPESINA

Del programa **MANO DE OBRA CAMPESINA** se recibieron 30 toneladas de cemento, las cuales se distribuyeron a los ejidos del municipio para la construcción de obras en los caminos saca cosechas de la siguiente manera:

EJIDO	TONELADAS	OBRA
Teuchitlán	7	Empedrado ahogado en cemento
La Veguita	4	Construcción de 3 Guardaganados
La Vega	4	Mamposteo y Vado
La Estanzuela	4	Construcción de un Vado
El Amarillo	4	Construcción de un Vado
Labor de Rivera	7	Empedrado ahogado en cemento

--EJIDO TEUCHITLAN

--POTRERO PALO VERDE

--EMPEDRADO AHOGADO EN CEMENTO

--EN APROXIMADAMENTE 300 mts. DE CAMINO



--EJIDO LA VEGUITA

--POTRERO LA BUEYERA
--CONSTRUCCION DE 3 GUARDAGANADOS



--EJIDO LABOR DE RIVERA
--POTRERO EL AGUILOTE Y EL CALVARIO
--EMPEDRADO AHOGADO EN CEMENTO EN APROXIMADAMENTE 200 m.



--EJIDO LA VEGA
--POTRERO AGUA ZARCA
--MAMPOSTEO Y VADO



EL EJIDO LA ESTANZUELA Y EL AMARILLO ESTAN EN PROCESO DE ARRANCAR CON SUS OBRAS.

Contamos en estos momentos con el modulo de maquinaria de la **Secretaria de Desarrollo Rural (SEDER)**, que esta llevando trabajos de rehabilitación de caminos saca cosechas en los ejidos de nuestro municipio. Hasta la fecha se han reparado 8.5 kilómetros el la Estanzuela y 5 en el ejido La Vega.



Asistimos a la clausura del curso ***CULTIVOS EN INVERNADEROS*** impartido por el **Ing. Filadelfo Montes Olalde** de la Brigada de Educación para el Desarrollo Rural N° 31.

También asistimos a la **DECIMA SEMANA NACIONAL DE DIVULGACION DE LA CULTURA FORESTAL**, que llevo a cabo esta misma Brigada, en donde acudieron estudiantes y maestros del **COBAEJ** plantel Teuchitlán y personas interesadas en fomentar el cuidado del medio ambiente que nos rodea.



RASTRO MUNICIPAL

Actualmente la higiene, seguridad y calidad en el rastro municipal, es nuestro objetivo para hacer llegar el producto a la sociedad en óptimas condiciones y prevenir riesgos a la salud.

En relación a los sacrificios, se han ordenado los siguientes:

Bovinos: 385

Porcinos: 760

Caprino. 15



CATASTRO E IMPUESTO PREDIAL

Me es grato informar a usted que seguimos haciendo un trabajo de puertas abiertas; porque para esta administración el contribuyente será siempre el primero.

Se sigue trabajando con métodos modernos y proceso digitalizados para agilizar el servicio a la ciudadanía, se ha asistido a cursos de capacitación por el personal de esta dependencia en cartografía y valuación, trámite y registro, así como cursos impartidos por el Instituto de Información Territorial.

A partir del mes de mayo giramos cartas de notificación y requerimiento a todos los contribuyentes morosos como seguimiento del plan de recuperación o abatimiento de rezagos, obteniendo buenos resultados. Teniendo a la fecha un 10% de rezago cuando en el año 2007 recibimos el padrón con un 25% de cuentas con morosidad. Teniendo así un aumento del 30% en la recaudación de impuesto predial en lo que va de nuestra administración. (**\$ 921,350.00 en el año del 2006, \$1,068,590.82 en el año del 2007 y \$1,198,883.92 en el ejercicio fiscal del 2008**)

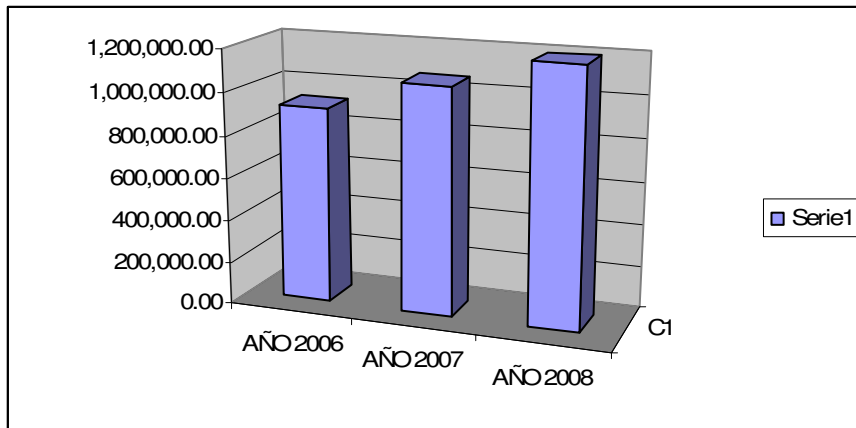

Continuamos con la depuración del padrón catastral por las acciones que se dejaron de hacer en la administración pasada reflejando movimientos históricos y cambios de propietarios correctos, así como los valores fiscales de la tabla que se dejó de aplicar.

Apegados a la Ley de Catastro Municipal y del Estado, enviamos propuesta de tablas de valores al Congreso del Estado con el fin de actualizar y homologar los valores unitarios de terrenos y construcciones de nuestro municipio.

Informo a usted el trabajo diario que se realiza en el departamento de catastro e impuesto predial:

- Atención a contribuyentes
- Atender inconformidades
- Registrar manifestaciones de construcción
- Revisar y tramitar avisos de transmisión de dominio
- Realizar avalúos de conservación
- Elaboración de dictámenes de valor
- Revisión de avalúos de peritos valuadores
- Actualización cartográfica
- Informes catastrales
- Expedición de certificados catastrales
- Investigación de datos técnicos
- Expedir copias de planos
- Asignación de cuentas y valores catastrales
- Cobros de impuesto predial

SERVICIOS PRESTADOS

<i>Certificados de no adeudo</i>	196
<i>Autorizaciones de avalúos</i>	91
<i>Certificaciones de única propiedad</i>	3
<i>Transmisiones patrimoniales</i>	101
<i>Históricos catastrales</i>	39
<i>Certificación de copias</i>	52

Negocios jurídicos	0
Certificados de no propiedad	4
Certificados de no inscripción	<u>6</u>

Haciendo un total de **492 servicios catastrales.**

CAPTACIÓN DE IMPUESTOS

IMPUESTO PREDIAL	\$ 1,198,883.92
SERVICIOS CATASTRALES	\$ <u>386,492.31</u>
TOTAL	\$ 1,585,376.23

TEUCHITLÁN 2007/2009						
Impuesto Predial Enero/Diciembre 2008						
	IMPUESTO PREDIAL	MULTAS	RECARGOS	GASTOS DE COBRANZA	SERVICIOS CATASTRALES	TOTALES
ENERO	\$ 328,648.70	\$ 4,975.00	\$ 6,866.50	\$ 1,771.69	\$ 22,276.87	\$ 364,538.76
FEBRERO	\$ 404,555.04	\$ 2,820.00	\$ 3,629.31	\$ 1,138.58	\$ 70,990.84	\$ 483,133.77
MARZO	\$ 63,299.71	\$ 1,180.00	\$ 1,904.26	\$ 550.24	\$ 10,800.80	\$ 77,735.01
ABRIL	\$ 62,451.40	\$ 3,525.00	\$ 2,338.34	\$ 1,224.22	\$ 25,393.00	\$ 94,931.96
MAYO	\$ 46,439.77	\$ 2,400.00	\$ 3,236.77	\$ 1,052.69	\$ 61,152.04	\$ 114,281.27
JUNIO	\$ 30,164.96	\$ 2,350.00	\$ 1,417.27	\$ 635.62	\$ 50,610.75	\$ 85,178.60
JULIO	\$ 42,100.56	\$ 4,490.00	\$ 3,368.89	\$ 1,093.87	\$ 49,357.24	\$ 100,410.56
AGOSTO	\$ 33,587.87	\$ 1,565.00	\$ 1,309.94	\$ 800.00	\$ 14,611.00	\$ 51,873.81
SEPTIEMBRE	\$ 26,035.24	\$ 2,230.00	\$ 2,052.33	\$ 1,200.00	\$ 39,639.81	\$ 71,157.38
OCTUBRE	\$ 37,967.08	\$ 5,080.00	\$ 3,943.09	\$ 2,083.62	\$ 30,869.69	\$ 79,943.48
NOVIEMBRE	\$ 42,412.72	\$ 3,500.00	\$ 3,873.95	\$ 1,614.69	\$ 10,790.27	\$ 62,191.63
DICIEMBRE	\$ -	\$ -	\$ -	\$ -	\$ -	\$ -
TOTAL	\$ 1,117,663.05	\$ 34,115.00	\$ 33,940.65	\$ 13,165.22	\$ 386,492.31	\$ 1,585,376.23

AGUA POTABLE Y ALCANTARILLADO

Respecto de este departamento de suma importancia para la ciudadanía, debo mencionar que ha sido prioridad cumplir con el abastecimiento del agua potable en todo el municipio, y es por ello que en este año se a logrado cubrir el 98% de la población con el vital liquido.

Durante el presente ejercicio que hoy les informo, hemos rehabilitado y optimizado las redes de abasto y conducción en algunas de mayor problema tal es el caso de extensión en el red de Agua Potable en municipio en las zonas mas alejadas del municipio.

Así mismo hemos puesto nuestra mayor atención al programa permanente de rehabilitación de las redes de Agua Potable aplicando regularmente sondeos de desazolve en las áreas más problemáticas del municipio

Durante el presente ejercicio que hoy les informo, hemos cambiado unas bombas de Agua para un mejor servicio en las Delegaciones de La Vega y Lucio Blanco (La Mora), y en las otra comunidades se les esta dando mantenimiento para un mejor servicio

A continuación se desglosan los servicios efectuados en cada localidad dentro del programa Permanente de Rehabilitación de las redes de Agua Potable y Drenaje.

LOCALIDAD	CONEXIONES DE AGUA POTABLE	CONEXIONES DE ALCANTARILLADO	DESAZOLVES RED ALCANTARILLADO	REHABILITACIÓN DE FUGAS
TEUCHITLÁN	14	8	29	300
LA VEGA	10	5	8	70
LA ESTANZUELA	24	13	49	79
LA MORA	4	4	6	26
EL AMARILLO	4	3	4	30
TOTAL	52	33	96	505

Durante el presente ejercicio se otorgaron un promedio de 52 permisos de conexión ala red de Agua Potable, los cuales fueron solicitado por los nuevos usuarios cubriendo su cuota respectiva.

Por ultimo, presento a Ustedes un cuadro que describe claramente la recaudación anual obtenida por concepto los distintos servicios de Agua Potable y Alcantarillado en todo nuestro municipio.

Se repararon varios sistemas de bombeo de las diferentes delegaciones.



ADMINISTRACIÓN 2007/2009

AGUA POTABLE Y ALCANTARILLADO ENERO/DICIEMBRE 2008

	20% A. R.	3% INFRAEST.	RECARGO	SERVICIO AGUA POT.	SERVICIO ALC.	CUOTA TEUCHITLAN	DELEGACIONES	TOTALES
ENERO	\$ 82,160.36	\$ 12,336.18	\$ 1,237.97	\$ 0.00	\$ 0.00	\$271,174.15	\$ 216,498.64	\$583,407.30
FEBRERO	\$ 33,655.05	\$ 5,053.52	\$ 1,106.04	\$ 1,178.00	\$ 456.00	\$ 123,659.41	\$ 165,239.24	\$330,347.26
MARZO	\$ 13,121.79	\$ 1,964.91	\$ 543.57	\$ 0.00	\$ 0.00	\$ 51,382.99	\$ 47,567.24	\$ 114,580.50
ABRIL	\$ 5,874.59	\$ 876.75	\$ 580.05	\$ 234.00	\$ 0.00	\$ 22,975.56	\$ 40,043.95	\$ 70,584.90
MAYO	\$ 4,686.18	\$ 703.68	\$ 563.28	\$ 238.00	\$ 0.00	\$ 16,603.39	\$ 29,577.02	\$ 52,371.55
JUNIO	\$ 5,396.40	\$ 810.61	\$ 1,341.49	\$ 234.00	\$ 0.00	\$ 19,756.18	\$ 9,878.58	\$ 37,417.26
JULIO	\$ 4,916.59	\$ 743.06	\$ 1,157.83	\$ 468.00	\$ 228.00	\$ 21,467.54	\$ 24,657.14	\$ 53,638.16
AGOSTO	\$ 3,380.07	\$ 507.74	\$ 988.03	\$ 0.00	\$ 0.00	\$ 14,695.73	\$ 14,212.23	\$ 33,783.80
SEPTIEMBRE	\$ 1,058.71	\$ 158.99	\$ 296.15	\$ 468.00	\$ 228.00	\$ 5,614.32	\$ 13,347.13	\$ 21,171.30
OCTUBRE	\$ 1,663.84	\$ 249.95	\$ 623.48	\$ 702.00	\$ 456.00	\$ 7,520.28	\$ 14,031.72	\$ 25,247.27
NOVIEMBRE	\$ 2,395.64	\$ 359.80	\$ 645.46	\$ 0.00	\$ 0.00	\$ 8,934.80	\$ 19,601.16	\$31,936.86 y\$
DICIEMBRE								
TOTAL:	158,309.22	23,765.19	9,083.35	3,522.00	1,368.00	563,784.35	594,654.05	1'354,486.10

JUNTA MUNICIPAL DE RECLUTAMIENTO.

En esta oficina de reclutamiento en cuanto a trámites de cartillas el año empezó flojo, en lo que respecta al mes de **Enero** lo inicié entregando oficios a los conscriptos del año pasado con los cuales se les informó el lugar, fechas y horario para encuartelar la pre-cartilla. En cuanto a trámites de cartillas el mes estuvo flojo, ya que aunque varias personas solicitaron información solo una hizo el respectivo trámite (1 cartilla tramitada).

Respecto al mes de **Febrero** hubo un poquito mas de acción, el primer trámite fue el día 05, el día 20 se tramitaron 2 cartillas más, el día 28 la cuarta y ultima del mes siendo en total 4 cartillas tramitadas.

A pesar de que en cada una de las delegaciones se comunicó acerca del trámite de cartillas en lo que respecta al mes de **Marzo** no hubo ningún trámite.

En el mes de **Abril** se tramitaron solo 2 cartillas a pesar de que se informó bien.

El día 09 de **Mayo** hice un volante para avisar del trámite e hice que se entregue a Jesús Casillas con la intención de que se anuncie en las delegaciones y la cabecera municipal. A pesar de que hubo buena información solo se tramitaron 2 cartillas.

Durante el mes de **Junio** varias personas acudieron a pedir información, pero solo se tramitaron 3 cartillas militares.

En el mes de **Julio** se tramitaron 5 cartillas.

En **Agosto** se tramitaron 5 mas.

En **Septiembre** fueron 9 trámites de cartillas.

En el mes de **Octubre** fueron 4.

Durante todo el **año (2008)** en total fueron 35 cartillas tramitadas.



SERVICIOS PÚBLICOS MUNICIPALES

Aseo Público

Se siguió dando el servicio en las localidades y cabecera municipal con recolección de la basura, y al vertedero municipal se le a dado en este año mantenimiento en dos ocasiones con maquinaria pesada para la compactación de los desechos.



Panteón Municipal

Se realizó un levantamiento topográfico que permite una mejor identificación de las tumbas y propiedades; las cuales consisten en letras y números de acuerdo al área donde se localizan dichas tumbas. A sí como también se mantiene una mejor iluminación de manera permanente y una constante limpieza para dar una mejor imagen a los visitantes.



Alumbrado Publico



	Lampara de 39 w	Balastro 2x39	Balastro vapor de mercurio	Foco vapor de mercurio100 w	Fotoceldas	Baso Fotoceldas	Reparaciones	Lámparas Nuevas	Cable Metro	Foco Ahorrador	Sonido	Reflector Ahorrativo metálico 400 w	Esferas Arbotantes
TEUCHITLAN	289	36	18	30	37	21	428	15	529	55	40	8	
LA ESTANZUELA	158	21	15	15	7	5	118	4	32	22			8
LA MORA	54	5	20	23	4		200		220	93			48
EL AMARILLO	36	6		1			40			10			
LA VEGA	727	84	65	84	73	61	906	30	996	210	40	8	56
TOTAL	1264	152	118	153	121	87	1692	49	1777	390	80	16	112

PARQUES Y JARDINES

Dentro de este departamento se cumplió con la responsabilidad de darle mantenimiento a todas las plazas públicas del municipio así como el apoyo brindado para todas las instituciones educativas en cuanto a la poda de árboles, de igual manera dándole mantenimiento a las áreas verdes de los centros de salud, así como el mantenimiento del andador río Teuchitlán, así también el andador La Estanzuela – El Tirón.

Se apoya también con el mantenimiento de los campos deportivos de las comunidades, el Amarillo, Lucio Blanco, Teuchitlán y La Estanzuela.



DIRECCION DE SEGURIDAD PÚBLICA

En lo que respecta a esta dirección de seguridad pública, se cuenta con un estado de fuerza de 20 elementos operativos y 1 un director, sumando un total de 21 elementos que a principios de la administración se contaba con 14 elementos, en septiembre de este año, se adquirió 2 dos unidades (patrullas) nuevas, las cuales fueron entregadas por el gobierno del estado por conducto del consejo estatal de seguridad pública del estado con fondos del **FOSEG**, las cuales son dodge ram 1500, modelo 2008 y equipadas con torretas, a demás se compro cartuchos nuevos, para las armas, ya que la administración pasado no dejo nada en existencia.



CAPACITACION:



Se recibieron varios cursos de capacitación, por parte de la academia de policía y vialidad del estado, así como por parte de la procuraduría general de justicia del estado, esto para la profesionalización del personal de seguridad pública, para brindar un mejor servicio a la ciudadanía.



Detenidos:

En relacion a las detenciones por diferentes faltas administrativas y hechos considerados como delitos, son las siguientes.

Faltas administrativas: 148

Consignados al m. P. 20

Total de detenciones 168

Se detuvo a una banda que se dedicaba al robo de rieles de vías del ferrocarril, los cuales fueron consignados y puestos a disposición del ministerio público.



Estos vándalos contaban con documentación apócrifa por parte de ferrocarriles nacionales de México, se les detuvo con todo y equipo para la extracción y traslado del material.

Se detuvo a varias personas por robo de casa habitación en la vega, y así mismo se detuvo a una persona por extorsión en esta población



Operativos

Por motivos de los convenios de seguridad pública con municipios de la región valles, se implementaron varios de los mismos, en coordinación, habiendo logrado buenos resultados, y así mismo disminuyendo considerablemente el índice delictivo, en estos operativos participan los diferentes municipios de la región valles, así mismo se cuenta con el apoyo de la procuraduría general de justicia del estado, esto para dar legalidad a las revisiones y detenciones que se dan durante los operativos.



LOS INVITAMOS A DENUNCIAR CUALQUIER HECHO DELICTIVO A LOS TELEFONOS SIGUIENTES:

SEG. PUBLICA TEUCH.	7330001
DENUNCIA ANONIMA:	089
EMERGENCIAS	066
XV ZONA MILITAR	01800 DENUNCIA

**JUNTOS POR UNA MEJOR SEGURIDAD, PARA NUESTROS HIJOS,
TEUCHITLAN, JALISCO, Y MEXICO.**

JUNTOS POR LA SEGURIDAD, LA JUSTICIA Y LA LEGALIDAD.

PROTECCION CIVIL

Este servicio se ha venido brindando a la ciudadanía a través de dos servidores públicos apoyados por el personal de seguridad pública, para ello contamos con dos

ambulancias una que fue destinada para que permanezca en la delegación de La Vega y la otra permanezca en la población de Teuchitlán, ambas coordinadas para trabajar juntas cuando así se requiera, el personal de esta área participó en 150 traslados a los diferentes hospitales de la región como lo son, **IMSS** en la ciudad de **Tala, Salubridad de Ameca y a la Ciudad de Guadalajara.**

De igual manera se exterminaron 17 enjambres de abejas que ponían en riesgo la seguridad de la sociedad.

Además se auxiliaron 9 accidentes automovilísticos.



REGISTRO CIVIL

01 DE ENERO A 11 DE NOVIEMBRE 2008

REGISTRO	TOTAL
NACIMIENTO	116
MATRIMONIO	39
DEFUNCIONES	21
DIVORCIOS	03
RECONOCIMIENTO DE HIJOS	02
INSCRIPCIONES DE: TOTAL - - - NACIMIENTO DEFUNCIONES	12

ACLARACIONES ADMINISTRATIVAS

ACTO	TOTAL
ACLARACIONES ADMINISTRATIVAS	35

CURP EXPEDIDAS

	TOTAL
CURP EXPEDIDAS	508

DIRECCION MUNICIPAL DE DEPORTES

En cuanto a esta actividad preocupados principalmente por el sector de los jóvenes se promovieron varias actividades en las diferentes disciplinas deportivas, se apoyo a todos los clubes del municipio con material deportivo.

De igual manera en coordinación con algunos clubes se realizaron obras en sus áreas deportivas:

Club Atlántico de la comunidad de La Mora.

Club Jalisco de la comunidad de La Estanzuela.

En la comunidad de El Amarillo se encuentra en proceso la construcción de los baños y la línea de agua para riego del campo de futbol.

En la comunidad de La Vega se encuentra en proceso de construcción el bardeo de la parte norte del campo de futbol.

Al club de charros de Teuchitlán se les ha apoyado para sus eventos y se les proporcionó una cisterna de 5000 litros para riego del lienzo charro.

En esta misma área con el Consejo Estatal Contra las Adicciones en Jalisco (**CECAJ**) se realizó una mini olimpiada con la participación de las diferentes instituciones educativas todo esto con el único objetivo de mantener un **cuerpo y mente sanos**.

Total de apoyos:

295 medallas (oro, Plata, Bronze)

96 balones de futbol

20 balones de voleibol

21 trofeos para los distintos eventos deportivos

6 mallas para porterías de futbol, portería grande y cancha de futbol rápido

7 mallas de voleibol

8 silbatos



SALUD PÚBLICA

En este importante renglón hemos estado coordinados principalmente con la Secretaría de Salud, por conducto de los centros de salud existente de cada una de las delegaciones que conforman nuestro municipio. Apoyando las actividades que realizan los responsables de estas áreas.

De igual forma menciono que apoyamos con afanadoras y material de limpieza.

Cabe señalar que dentro de este rubro se participo dentro del programa "Comunidades Saludables que opera el Gobierno Federal y presentamos dos proyectos de los cuales se nos autorizo uno denominado Andador la Estanzuela el Tirón, obra que se encuentra en proceso.





SERVICIOS MEDICOS MUNICIPALES

La dirección de Servicios Médicos Municipales sigue proporcionando el servicio de atención médica a todo el personal del Ayuntamiento así como la atención de emergencias cuando la ciudadanía lo requiere.



CULTURA Y TURISMO

Tomé el cargo de Director de Cultura y Turismo el día 16 de enero de 2008 y a casi un año de mi gestión se ha realizado diversas actividades que a continuación paso a detallar.



FEBRERO

Celebramos el día 14 el día del amor y la amistad el cual fue dedicado a todo el personal de este H. Ayuntamiento y pueblo en general. En esta ocasión nos acompañó desde Ameca, Jalisco la cantante infantil Claudia Jiménez G., Lupe Sandoval y Ramón Castañeda de Teuchitlán, Don Pedro Andalón y Doña Josefa Rodríguez de la Estanzuela, el Ballet Folklórico de la 3ª edad del DIF y el Grupo Plaxmo de Teuchitlán.

MARZO



Se llevo a cabo el X Ritual Indigenista Nocturno de los Guachimontones con motivo del día del equinoccio realizado los días 20 y 21.

Para ellos se planificó dividir las tareas en diferentes áreas en donde se nombró a un responsable por cada área para que hubiera más control y así poder llevar a cabo de mejor manera este magno evento.

Es así que se conformaron 20 áreas y las más dinámicas fue la del estacionamiento y baños. Área del Foro Principal en donde se llevó a cabo las veladas artísticas donde participaron grupos de zancos de Tequila, Ernesto Cano con su grupo de música prehispánica. Este evento tuvo una afluencia de público de aproximadamente unas 28 mil personas.

ABRIL

El día 4 de abril, se inauguró una exposición de fotografía denominada "Región Valles a la Vista" en la Casa de la Cultura en donde asistieron personalidades de los diferentes municipios de la Región.

El día 23 de abril se llevó a cabo en el kiosco de la plaza principal la maratón de lectura llamada DÍA MUNDIAL DEL LIBRO en donde se invitaron a todas las escuelas de la Delegación de La Estanzuela y Teuchitlán donde se estuvo leyendo desde las 9 de la mañana hasta las 7 de la tarde donde el Presidente municipal estuvo presente y dio clausura del evento. El libro leído fue Al Filo del Agua del autor mexicano Agustín Yáñez.



MAYO

El día 25 de abril al 4 de mayo se realizó la Semana Cultura iniciándose con un desfile inaugural en donde participaron personas de diferentes lugares destacando las personas de la tercera edad pues a pesar de sus enfermedades y cansancio dan muestra de su gran vitalidad y actitud en apoyar los eventos realizados por la Casa de la Cultura siendo un gran ejemplo para la comunidad.

JULIO

A partir del 7 de julio se llevaron a cabo en la Casa de la Cultura y en La Estanzuela Talleres de Veranos tales como: Pintura, inglés, Francés, Danza Autóctona.



El día 15 de julio se presentó en el Auditorio de la Casa de la Cultura la obra del cuento en conjunto con la Sra. Maribel Santiago encargada de la Biblioteca Municipal en donde asistieron los niños del pueblo.

A partir del 25 de julio al 22 de noviembre se llevaron a cabo 12 Veladas Culturales en Teuchitlán en donde tuvimos las visitas de los municipios de Magdalena, Etzatlán, Hostotipaquillo, Ameca, San Juanito Escobedo, El Arenal, Ahualulco, San Marcos.



AGOSTO

A partir del 2 de agosto se retomaron los Talleres que están en convenio con la Secretaría de Cultura y estos son: Teatro, Ballet Folklórico infantil, Ballet Folklórico Adulto y Danza Autóctona.



El 13 de Agosto se celebró el 185 Aniversario de la Refundación de Teuchitlán en donde estuvieron presentes autoridades del municipio de Tepechitlán, se realizó una misa de acción de gracia en la Plaza Principal, momentos después se trasladaron a la zona arqueológica de los guachimontones. La parte protocolar finalizó con una suculenta comida popular a un costado de la Plaza.

Ya en la noche se presentó el grupo Algeciras de música flamenca terminando con cuatro bandas del Municipio.



SEPTIEMBRE

El 7 de septiembre se celebró el IV Festival de la Rana realizado en la Plaza Principal



El 15 de septiembre se celebró la independencia de México y se llevó a cabo la coronación de la Reina de Fiestas Patrias.

Participaron algunos artistas como el doble de José - José, el Grupo de música Latino-americana Renacer y el ballet Folklórico de La Mora.

NOVIEMBRE

El 1º de noviembre se llevó a cabo el día de muertos en donde se hicieron 3 altares de muertos en la Casa de la Cultura con el apoyo de Misiones Culturales, se hizo un concurso de Altar de Muertos haciendo participar a todos los establecimientos educativos de todas las delegaciones del municipio, también un

concurso de arreglar la Mejor Gaveta. Tuvimos la participación de los Talleres permanentes de Teatro, Ballet Folklórico infantil y la Danza Autóctona.



MISIONES CULTURALES No. 189

El municipio actualmente cuenta con un gran apoyo en la educación y capacitación comunitaria, ya que es sede de la Misión cultural Rural No. 189 “María de Jesús Gutiérrez González”, que pertenece a la secretaria de Educación Jalisco. El personal docente que la integran son 10 maestros; de los cuales se desempeñan de diversas áreas:

- Educación Básica,
- Educación Familiar,
- Educación para la Salud,

- Música,
- Agropecuarias ,
- Albañilería Básica,
- Danza y Baile Regional,
- Carpintería, y
- Capacitación para el trabajo, especialmente con las amas de casa.

Actualmente la misión cultural atiende y capacita las delegaciones de La Vega, La Estanzuela El Amarillo, La Mora y la Cabecera Municipal; así como también apoya a delegaciones del municipio vecino de Ahualulco de Mercado. Se cuenta con 695 alumnos en el presente ciclo 2008-2009, y sus oficinas se encuentran en el interior de la Casa de la Cultura de Teuchitlán.

Mi reconocimiento al Director, el Profesor Arturo Zúñiga López y a todos y cada uno de los maestros que la integran, por preocuparse por la educación de la ciudadanía Teuchitlense.

TIANGUIS TURÍSTICO.

Hoy en día podemos aseverar que Teuchitlán ya es un icono de Jalisco que le da vida a nuestro Estado tanto a Nivel Nacional como internacional.

Tal es el caso que de los días que van del 11 al 15 de Abril de este año se tuvo presencia de nuestro municipio en el Tianguis Turístico de la Ciudad de Acapulco Guerrero.



DESARROLLO URBANO (LICENCIAS)

Para llevar un ordenamiento en el Desarrollo Urbano de nuestro municipio, y tratar de incrementar la participación ciudadana en la reglamentación dentro de la construcción, se tramitaron las siguientes licencias:

Licencias de construcción	06
Licencias de remodelación	01
Licencias de Bardeo	01
Licencias de alineamiento y designación de Número oficial	40

Licencias de subdivisión	14
Licencias de modificación de manzanas	04
Tramite de deslindes	05
Registro de Peritos	03
Dictamen de usos y destinos	02
Dictamen de trazos, usos y destinos	<u>03</u>
Totales	79

OBRA PÚBLICA

La infraestructura urbana es sin duda alguna, pieza fundamental en el desarrollo de nuestro municipio el mantenimiento y la construcción de nueva infraestructura.

Con el firme propósito de buscar beneficio de las diferentes instancias tanto FEDERAL, ESTATAL Y MUNICIPAL se lograron acciones en obra, en bien de nuestro municipio y la sociedad en general mejorando así la calidad de vida de la población.

PROGRAMA: PACE Y RAMO 33 FAISM

OBRA: CONSTRUCCIÓN DE EMPEDRADO ECOLOGICO EN LA CALLE 20 DE NOVIEMBRE, EN LA DELEGACIÓN DE LA VEGA.

MONTO DE LA OBRA:	\$ 389,899.23
APORTACION PACE:	51 %
APORTACION MUNICIPAL:	24 %
APORTACION BENEFICIARIOS:	25 %

OBRA	METAS	NO. DE BENEFICIARIOS	MONTO	PACE	AYUNTA MIENTO	BENEFI CIARIOS
CONSTRUCCIÓN DE EMPEDRADO ECOLOGICO (EN SECO) EN LA CALLE 20 DE NOVIEMBRE	2,360.85 M2	400	389,899.23	200,00.00	92,424.42	97,474.81

OBRA: CONSTRUCCIÓN DE EMPEDRADO ECOLOGICO EN LA CALLE PROLONGACION HIDALGO, EN LA DELEGACIÓN DE LA ESTANZUELA.

MONTO DE LA OBRA:	\$ 410,392.18
APORTACION PACE:	49 %
APORTACION MUNICIPAL:	26 %
APORTACION BENEFICIARIOS:	25 %

OBRA	METAS	NO. DE BENEFICIARIOS	MONTO	PACE	AYUNTA MIENTO	BENEFI CIARIOS
------	-------	----------------------	-------	------	---------------	----------------

CONSTRUCCIÓN DE EMPEDRADO ECOLOGICO (EN SECO) EN LA CALLE PROLONGACION HIDALGO	2,484.93 M2	400	410,392.18	200,00.00	107,794.14	102,598.04
--	----------------	-----	------------	-----------	------------	------------

OBRA: ELECTRIFICACION 1ª. ETAPA COL. LOMAS DEL RÍO, EN LA CABECERA MUNICIPAL.



MONTO DE LA OBRA: \$ 296,564.79
 APORTACION PACE: 34 %
 APORTACION MUNICIPAL: 41 %
 APORTACION BENEFICIARIOS: 25 %

OBRA	METAS	NO. DE BENEFICIARIOS	MONTO	PACE	AYUNTA MIENTO	BENEFICIARIOS
ELECTRIFICACION 1ª. ETAPA COL. DEL RIO	4.00 POSTES	80	296,564.79	100,00.00	122,423.59	74,141.20

PROGRAMA: 3 X 1 FEDERAL (SEDESOL) Y RAMO 33 FAISM

OBRA: CONSTRUCCIÓN DE LINEA DE AGUA EN LA COLONIA LOS GIGANTES EN LA DELEGACIÓN DE LA VEGA.

MONTO DE LA OBRA: \$ 217,300.00
 APORTACION FEDERAL: 50 %
 APORTACION MUNICIPAL: 25 %
 APORTACION BENEFICIARIOS: 25 %

OBRA	METAS	NO. DE BENEFICIARIOS	MONTO	RAMO XX	AYUNTA MIENTO	BENEFICIARIOS
CONSTRUCCIÓN DE LINEA DE AGUA EN LA COL. LOS GIGANTES.	494.00 ML	190	217,300.00	108,650.00	54,325.00	54,325.00

OBRA: ADOQUINAMIENTO EN LA CALLE 5 DE MAYO EN LA CABECERA MUNICIPAL

MONTO DE LA OBRA: \$ 227,000.00
APORTACION FEDERAL: 50 %
APORTACION MUNICIPAL: 25 %
APORTACION BENEFICIARIOS: 25 %

Desglosándose de la siguiente manera:

Adoquinamiento de la calle costo total \$188,000.00
Construcción de red de drenaje con un costo total de \$28,100.00
Construcción de descargas sanitarias (albañales) costo total \$10,900.00



OBRA	METAS	NO. DE BENEFICIARIOS	MONTO	RAMO XX	AYUNTAMIENTO	BENEFICIARIOS
ADOQUINAMIENTO EN LA CALLE 5 DE MAYO	408.66 M2	45	188,000.00	94,000.00	47,000.00	47,000.00
CONSTRUCCION DE RED DE DRENAJE EN LA CALLE 5 DE MAYO	71.92 ML	45	28,100.00	14,050.00	7,025.00	7,025.00
CONSTRUCCION DE DESCARGAS SANITARIAS (ALBAÑALES) EN LA CALLE 5 DE MAYO	7.00 PZAS	45	10,900.00	5,450.00	2,725.00	2,725.00

OBRA: EMPEDRADO ECOLOGICO EN LA CALLE REVOLUCION EN LA DELEGACIÓN DE LUCIO BLANCO (LA MORA).

MONTO DE LA OBRA: \$ 273,000.00
APORTACION FEDERAL: 50 %
APORTACION MUNICIPAL: 25 %
APORTACION BENEFICIARIOS: 25 %

Desglosándose de la siguiente manera:

Construcción de empedrado ecológico (en seco) costo total \$175,800.00

Construcción de red de drenaje con un costo total de \$55,200.00

Construcción de línea de agua con un costo total \$42,000.00

OBRA	METAS	NO. DE BENEFICIARIOS	MONTO	RAMO XX	AYUNTAMIENTO	BENEFICIARIOS
CONSTRUCCIÓN DE EMPEDRADO ECOLOGICO (EN SECO) EN LA CALLE REVOLUCION	839.31 M2	270	175,800.00	87,900.00	43,950.00	43,950.00
CONSTRUCCION DE RED DE DRENAJE EN LA CALLE REVOLUCION	118.00 ML	270	55,200.00	27,600.00	13,800.00	13,800.00
CONSTRUCCION DE LINEA DE AGUA EN LA CALLE REVOLUCION	139.00 ML	35	42,000.00	21,000.00	10,500.00	10,500.00

OBRA: CONSTRUCCIÓN DE EMPEDRADO ECOLOGICO (EN SECO) EN LA CALLE VISTA HERMOSA, EN LA DELEGACIÓN DE EL AMARILLO.

MONTO DE LA OBRA: \$ 339,300.00

APORTACION FEDERAL: 50 %

APORTACION MUNICIPAL: 25 %

APORTACION BENEFICIARIOS: 25 %

Obra que le da una mejor imagen a nuestras calles ya que es importante el mejoramiento urbano, por tanto fue necesario invertir en:

Construcción de empedrado ecológico (en seco) costo total \$ 167,400.00

Construcción de machuelos tipo "L" con un costo total de \$ 61,200.00

Construcción de red de drenaje con un costo total de \$ 36,800.00

Construcción de descargas sanitarias (albañales) costo total \$ 17,200.00

Construcción de línea de agua con un costo total de \$ 43,600.00

Construcción de tomas de agua con un costo total \$ 13,100.00

OBRA	METAS	NO. DE BENEFICIARIOS	MONTO	RAMO XX	AYUNTAMIENTO	BENEFICIARIOS
CONSTRUCCION DE EMPEDRADO ECOLOGICO (EN SECO) EN LA	796.85 M2	55	167,400.00	83,700.00	41,850.00	41,850.00

CALLE VISTA HERMOSA						
CONSTRUCCION DE MACHUELO TIPO "L" EN LA CALLE VISTA HERMOSA	198.32 ML	55	61,200.00	30,600.00	15,300.00	15,300.00
CONSTRUCCION DE RED DE DRENAJE EN LA CALLE VISTA HERMOSA	101.05 ML	55	36,800.00	18,400.00	9,200.00	9,200.00
CONSTRUCCION DE DESCARGAS SANITARIAS (ALBAÑALES) EN LA CALLE VISTA HERMOSA	11.00 PZAS	55	17,200.00	8,600.00	4,300.00	4,300.00
CONSTRUCCION DE LINEA DE AGUA EN LA CALLE VISTA HERMOSA	100.30 ML	55	43,600.00	21,800.00	10,900.00	10,900.00
CONSTRUCCION DE TOMAS DE AGUA EN LA CALLE VISTA HERMOSA	11.00 PZAS	55	10,300.00	6,650.00	3,275.00	3,275.00

OBRA: ADOQUINAMIENTO EN LA CALLE ALDAMA, EN LA DELEGACIÓN DE LA VEGA.

MONTO DE LA OBRA: \$ 1`513,606.00
 APORTACION FEDERAL: 50 %
 APORTACION MUNICIPAL: 25 %
 APORTACION BENEFICIARIOS: 25 %

OBRA	METAS	NO. DE BENEFICIARIOS	MONTO	RAMO XX	AYUNTA MIENTO	BENEFICIARIOS
ADOQUINAMIENTO CALLE ALDAMA EN LA DELEGACIÓN DE LA VEGA	3,070.59 M2	450	1,513,606.00	756,803.00	378,401.50	378,401.50

OBRA: CONSTRUCCIÓN DE EMPEDRADO ECOLOGICO (EN SECO) EN LA CALLE ESTADIO, EN LA DELEGACION DE LUCIO BLANCO (LA MORA).

MONTO DE LA OBRA: \$ 88,600.00
 APORTACION FEDERAL: 50 %
 APORTACION MUNICIPAL: 25 %

APORTACION BENEFICIARIOS: 25 %

OBRA	METAS	NO. DE BENEFICIARIOS	MONTO	RAMO XX	AYUNTA MIENTO	BENEFI CIARIOS
CONSTRUCCIÓN DE EMPEDRADO ECOLOGICO (EN SECO) CON 10 CMS. DE MATERIAL TIPO FILTRO EN LA CALLE ESTADIO.	422.73 M2	50	88,600.00	44,300.00	22,150.00	22,150.00

PROGRAMA: 3 X 1 ESTATAL (SECRETARIA DE DESARROLLO HUMANO) Y RAMO 33 FAISM

OBRA: CONSTRUCCIÓN DE EMPEDRADO AHOGADO EN LA CALLE JUAREZ, EN LA CABECERA MUNICIPAL.



MONTO DE LA OBRA: \$ 417,054.00
 APORTACION ESTATAL: 40 %
 APORTACION MUNICIPAL: 30 %
 APORTACION BENEFICIARIOS: 30 %

Desglosándose de la siguiente manera:

Construcción de empedrado ahogado en cemento costo total \$ 340,442.00
 Construcción de tomas de agua domiciliarias con un costo total de \$ 7,406.00
 Construcción de machuelos tipo "I" con un costo total \$69,206.00

OBRA	METAS	NO. DE BENEFICIARIOS	MONTO	RAMO XX	AYUNTA MIENTO	BENEFI CIARIOS
CONSTRUCCION DE EMPEDRADO AHOGADO EN CEMENTO EN LA CALLE JUAREZ	693.16 M2	400.00	340,442.00	136,178.00	102,132.00	102,132.00
CONSTRUCCION DE TOMAS DE AGUA DOMICILIARIAS	8.00 PZAS	400.00	7,406.00	2,962.00	2,222.00	2,222.00

EN LA CALLE JUAREZ						
CONSTRUCCION DE MACHUELOS TIPO "I" EN LA CALLE JUAREZ	172.00 ML	400	69,206.00	27,682.00	20,762.00	20,762.00

OBRA: ADOQUINAMIENTO EN LA CALLE LUIS SILVA, EN LA CABECERA MUNICIPAL.



MONTO DE LA OBRA: \$ 228,500.00
 APORTACION ESTATAL: 40 %
 APORTACION MUNICIPAL: 30 %
 APORTACION BENEFICIARIOS: 30 %

OBRA	METAS	NO. DE BENEFICIARIOS	MONTO	RAMO XX	AYUNTAMIENTO	BENEFICIARIOS
ADOQUINAMIENTO EN LA CALLE LUIS SILVA.	380.00 M2	250	228,500.00	91,400.00	68,550.00	68,550.00

OBRA: ADOQUINAMIENTO EN LA CALLE INDEPENDENCIA

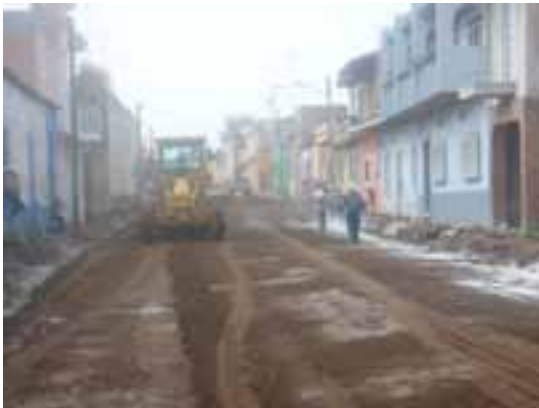

MONTO DE LA OBRA: \$ 611,650.00

APORTACION ESTATAL: 40%
 APORTACION MUNICIPAL: 30%
 APORTACION BENEFICIARIOS: 30 %

Construcción de adoquinamiento con un costo total \$ 526,416.00
 Construcción de tomas de agua domiciliarias con un costo total de \$ 11,380.00
 Construcción de machuelos tipo "I" con un costo total \$ 73,854.00

OBRA	METAS	NO. DE BENEFICIARIOS	MONTO	RAMO XX	AYUNTA MIENTO	BENEFICIARIOS
ADOQUINAMIENTO EN LA CALLE INDEPENDENCIA	1,175.40 M2	400	526,416.00	210,568.00	157,924.00	157,924.00
CONSTRUCCION DE TOMAS DE AGUA EN LA CALLE INDEPENDENCIA	16.00 PZAS	400	11,380.00	4,552.00	3,414.00	3,414.00
CONSTRUCCION DE MACHUELOS TIPO "I" EN LA CALLE INDEPENDENCIA	245.00 ML	400	73,854.00	29,542.00	22,156.00	22,156.00

OBRA: ADOQUINAMIENTO EN LA CALLE HIDALGO, EN LA DELEGACIÓN DE LA ESTANZUELA.

MONTO DE LA OBRA: \$ 471,690.00
 APORTACION ESTATAL: 40 %
 APORTACION MUNICIPAL: 30 %
 APORTACION BENEFICIARIOS: 30 %

OBRA	METAS	NO. DE BENEFICIARIOS	MONTO	RAMO XX	AYUNTA MIENTO	BENEFICIARIOS
ADOQUINAMIENTO EN LA CALLE HIDALGO	1,052.00 M2	250	471,690.00	188,676.00	141,507.00	141,507.00

OBRA: ADOQUINAMIENTO EN LA CALLE ALDAMA Y 5 DE MAYO, EN LA DELEGACIÓN DE LA VEGA.

MONTO DE LA OBRA: \$ 633,718.00
 APORTACION ESTATAL: 40 %
 APORTACION MUNICIPAL: 30 %
 APORTACION BENEFICIARIOS: 30 %

OBRA	METAS	NO. DE BENEFICIARIOS	MONTO	RAMO XX	AYUNTAMIENTO	BENEFICIARIOS
ADOQUINAMIENTO EN LA CALLE ALDAMA Y 5 DE MAYO EN LA DELEGACIÓN DE LA VEGA	1,426.18 M2	350	633,718.00	253,887.00	190,116.00	190,116.00

PROGRAMA: RAMO 33 FAISM

OBRA: APOYO A CONSTRUCCIÓN DE ESCUELA PREPARATORIA



MONTO DE LA OBRA: \$ 200,499.35
 APORTACION MUNICIPAL: 100 %

PROGRAMA: FONDEREG 2008

OBRA: ADOQUINAMIENTO CALLE LÓPEZ COTILLA, (TERCERA ETAPA), EN LA CABECER MUNICIPAL.



MONTO DE LA OBRA: \$ 1,200,000.00
 APORTACION SEPLAN: 50 %
 APORTACION MUNICIPAL: 50 %

OBRA	METAS	NO. DE BENEFICIARIOS	MONTO	FONDEREG	AYUNTAMIENTO	BENEFICIARIOS
ADOQUINAMIENTO EN LA CALLE LÓPEZ COTILLA (3ª. ETAPA)	2,607.00 M2	9,000	1,200,000.00	600,000.00	600,000.00	

OBRA: ELABORACIÓN DE PROYECTO EJECUTIVO DEL TRAMO CARRETERO “TEUCHITLAN-SAN MARTIN HIDALGO”



MONTO DE LA OBRA: \$ 918,575.48
 APORTACION SEPLAN: 50 %
 APORTACION MUNICIPAL: 50 %

PROGRAMA DE INVERSIÓN REGIONAL Y DE APOYO MUNICIPAL “SEDEUR”.

OBRA: REMODELACION DE LA PLAZA PRINCIPAL EN LA DELEGACIÓN DE EL AMARILLO.

MONTO DE LA OBRA: \$ 696,000.00
 APORTACION SEDEUR: 100 %

“SECRETARIA DE CULTURA”

OBRA: SERVICIOS SANITARIOS EN LAS RUINAS DE GUACHIMONTONES.
 MONTO: \$ 4,000,000.00
 APORTACION CULTURA: 100 %

De los cuales:
 Para Investigaciones \$ 1,500,000.00

Terminación del Centro interpretativo
Y modulo de sanitarios \$ 2,500,000.00

PROGRAMA “ESCUELA SANA”

En lo que se refiere al Programa Escuela Sana 2008, se gestiona ante el CAPECE una inversión de:

- ✓ Monto Total: 635,362.67
- ✓ Aportación Estatal: 317,681.33 que corresponde al 50 %
- ✓ Aportación Municipal: 158,840.67 que corresponde al 25 %
- ✓ Aportación de Beneficiarios: 158,840.67 que corresponde al 25 %
- ✓ Num. De escuelas beneficiadas: 18

Estos recursos se aplican en las escuelas principalmente en:

- Pintura
- Impermeabilizante
- Arreglo de baños
- Herrería (protecciones, puertas, ventanas)
- Instalaciones eléctricas
- Pisos y azulejos



PROGRAMA ESCUELA DE CALIDAD

Escuela Secundaria Foránea No. 18 de Teuchitlán
Jardín de niños María Montessori La Estanzuela
Jardín de Niños Benito Juárez La Vega
Jardín de Niños Teotztlán
Escuela Primaria Miguel Hidalgo y Costilla Teuchitlán

} Con una inversión de
400,00 Pesos



PROGRAMA “APOYO CON CEMENTO” CONGREGACION MARIANA TRINITARIA A.C. / SECRETARIA DE DESARROLLO HUMANO.

Con el apoyo de este programa se logro la donación de 25 toneladas de cemento gris para su aplicación en las siguientes obras:

- Construcción de banquetas en la calle Independencia en la Cabecera Municipal.
- Construcción de banquetas en la calle López Cotilla, en la Cabecera Municipal.
- Construcción de machuelos en la calle López Cotilla, en la Cabecera Municipal.
- Construcción de machuelos en camellon en la Calle Aldama en la delegación de la Vega.
- Construcción de banquetas en la calle Aldama y 5 de Mayo, en la delegación de la Vega.
- Construcción de banquetas en la calle Aldama, entre la plaza y calle Resurgimiento, en la delegación de la Vega.
- Construcción de banquetas en la calle Juárez en la Cabecera Municipal.

PROGRAMA “FONDO ESTATAL DE COMUNIDADES SALUDABLES 2008” SECRETARIA DE SALUD JALISCO.



Nombre del Proyecto: "MAS SALUD PARA LA VEGA".
CREACION DE AMBIENTES SALUDABLES.
ANDADOR LA ESTANZUELA-EL TIRON.
Obra específica: VERTEDERO LA VEGA.

Monto total del programa: \$ 500,000.00

Aportación de la Secretaria de Salud: \$ 250,000.00
Aportación del Municipio: \$ 250,000.00

El propósito del proyecto es delimitar la superficie del terreno para poder tener un mejor control sobre la basura, también se pretende fomentar una mayor educación para el reciclaje de la misma. Se pretende disminuir en un 50% la captación de basura reciclable para disminuir las enfermedades respiratorias agudas y evitar muertes y ausentismo en escuelas.

"TRAMOS CARRETEROS Y MODULO DE MAQUINARIA"

El municipio realizo una aportación para la modernización del tramo carretero El Refugio-San Marcos, así como una aportación para el Modulo de Maquinaria, en conjunto con la Secretaria de Desarrollo Rural, dichas aportaciones son de la siguiente manera:

APORTACION PARA EL TRAMO CARRETERO	\$ 500,000.00
APORTACION PARA EL MODULO DE MAQUINARIA	\$ 500,000.00

OBRAS DIVERSAS CON RECURSO PROPIO (DIRECTA):

OBRAS EN LA CABECERA MUNICIPAL:

Construcción de oficinas en presidencia municipal	\$490,806.47
Modulo de servicios médicos	\$106,285.34
Elaboración de camellon calle López Cotilla	\$133,784.70
Aplicación de pintura en el DIF Municipal	\$ 32,470.04
Aplicación de pintura en Presidencia Municipal	\$ 13,511.90
Aplicación de pintura en la Casa de la Cultura	\$ 62,611.22
Aplicación de pintura en la Comandancia Municipal	\$ 28,580.13
Aplicación de pintura en el Mercado Municipal	\$ 87,780.14

Construcción de muro perimetral DIF Municipal	\$ 18,953.10
Rehabilitación de enjarres en caseta de Bomba de agua La Higuera	\$ 1,230.00
Bacheo de empedrado Col. Lomas del Río	\$ 2,535.00
Baños, vestidores en el Foro Municipal	\$ 651.00
Reparación de canchas de frontenis en la Unidad deportiva	\$ 15,910.53
Balizamiento de calles	\$ 12,600.00
Bacheo calle Independencia y V. Guerrero	\$ 2,260.00
Renta de maquina excavadora apoyo Panteón	\$ 1,120.00
Elaboración de cocineta en el Jardín de Niños V. Guerrero	\$ 12,404.43
Reparación de piso en los portales	\$ 860.00

OBRAS EN LA DELEGACIÓN DE LA ESTANZUELA:

Balastreo de calles diversas	\$ 57,735.25
Rehabilitación de camino al banco de balastre	\$ 9,464.50
Elaboración de lienzo calle Los Naranjos	\$ 1,120.00
Construcción de muro perimetral campo de Futbol	\$ 41,039.90
Terminación andador turístico Teuchitlán-La Estanzuela	\$ 22,420.86

OBRAS EN LA DELEGACIÓN DE LUCIO BLANCO (LA MORA)

Elaboración de muro perimetral campo de Futbol	\$ 7,732.00
Elaboración de banquetas	\$ 37,938.00
Rehabilitación de casetas pozo de agua La Higuera	\$ 1,729.95
Colocación de tubos de concreto Puente El Suspiro	\$ 4,350.00
Elaboración de canaletas en banquetas	\$ 7,050.08

OBRAS EN LA DELEGACIÓN DE EL AMARILLO

Apoyo al campo de Futbol	\$ 14,600.91
--------------------------	--------------

OBRAS EN LA DELEGACIÓN DE LA VEGA

Construcción de muro perimetral campo de Futbol	\$ 5,985.19
Aplicación de pintura en la plaza principal	\$ 7,599.00
Ampliación línea de agua	\$ 516.00
Bacheo de calle	\$ 460.00
Apoyo a escuela secundaria	\$ 10,160.85
Construcción de guardaganado La Veguita	\$ 3,839.57
Construcción de patio cívico escuela primaria Miguel Hidalgo y Costilla	\$ 5,980.00

CONSTRUCCION DE MODULO DE SERVICIOS SANITARIOS



ADOQUINAMIENTO CALLE LOPEZ COTILLA 3RA ETAPA





ADOQUINAMIENTO CALLE 5 DE MAYO





RED DE DRENAJE CALLE 5 DE MAYO





DESCARGAS SANITARIAS CALLE 5 DE MAYO



DESCARGAS SANITARIAS CALLE JUAREZ



TOMAS DE AGUA DOMICILIARIAS CALLE JUAREZ



EMPEDRADO AHOGADO EN CEMENTO CALLE JUAREZ



TOMAS DE AGUA DOMICILIARIAS CALLE INDEPENDENCIA



CONSTRUCCION DE DESCARGAS SANITARIAS CALLE INDEPENDENCIA



ADOQUINAMIENTO CALLE INDEPENDENCIA



CONSTRUCCION DE MACHUELOS Y BANQUETAS CALLE INDEPENDENCIA



CONSTRUCCION DE MACHUELOS Y BANQUETAS CALLE LUIS SILVA



CONSTRUCCION DE DESCARGAS SANITARIAS CALLE LUIS SILVA



COSNTRUCCION DE TOMAS DE AGUA DOMICILIARIAS CALLE LUIS SILVA



ADOQUINAMIENTO CALLE LUIS SILVA



REMODELACION DE PLAZA DE EL AMARILLO



CONSTRUCCION DE OFICINAS EN PALACIO MUNICIPAL



CONSTRUCCION DE MODULO DE SERVICIOS MEDICOS





CONSTRUCCION DE MACHUELOS Y BANQUETAS CALLE JUAREZ





APLICACIÓN DE PINTURA EN MERCADO MUNICIPAL





TERMINACION DE ANDADOR TURISTICO LA ESTANZUELA EL TIRON





BALASTREO DE CALLES EN LA ESTANZUELA





CONSTRUCCION DE MURO PERIMETRAL EN DIF MUNICIPAL





PREPARATORIA UDG AHUALULCO EXTENSION TEUCHITLAN





COMUNICACIÓN SOCIAL

GACETA MUNICIPAL

Contamos con la edición mensual de una gaceta municipal, la cual es el medio informativo de las actividades que realiza la presente administración pública municipal.



INFORME DE LA HACIENDA PÚBLICA MUNICIPAL

El desarrollo de la sociedad que se gobierna, depende de una buena administración de en el manejo de los recursos presupuestales que la Hacienda Publica Municipal eroga, de acuerdo a los compromisos estipulados en el Plan Municipal de Desarrollo.

Mencionar que los ingresos recaudados, se apagaron a la ley de Ingresos Del Municipio de Teuchitlán para el Ejercicio fiscal 2008, y los Egresos fueron erogados de acuerdo al Presupuesto de Egresos para el ejercicio fiscal 2008.

Al inicio del ejercicio fiscal 2008 las existencia iníciales eran: \$ 5,364,597.00 (cinco millones trescientos sesenta y cuatro mil quinientos noventa y siete pesos 00/100 M.N.), los ingresos captados en el ejercicio fiscal son de : \$ 26,142,274.55 (veintiséis millones ciento cuarenta y dos mil doscientos setenta y cuatro pesos 55/100 M.N.), los egresos del ejercicio fiscal son de: 30,402,757.21 (treinta millones cuatrocientos dos mil, setecientos cincuenta y siete pesos 21/100 M.N.) las existencias finales del ejercicio fiscal son 204,114.34 (dos cientos cuatro mil ciento catorce pesos 34/100).

Cabe resaltar aumento en los ingresos con respecto al ejercicio fiscal del ejercicio anterior, en los impuestos, derechos, participaciones y las aportaciones federales, en cuanto a los egresos el aumento en la inversión a la obra publica, el cumplimiento con todos los servicios públicos, y el finiquito con **BANOBRAS** de la deuda publica.

ESTADO DE INGRESOS Y EGRESOS
HACIENDA MUNICIPAL DE TEUCHITLAN, JAL. MUNICIPIO No. 97
POR EL PERIODO COMPRENDIDO DEL 1 DE ENERO AL 31 DE DICIEMBRE 2008

EXISTENCIAS AL 1 DE ENERO DEL 2008	\$ 5,364,597.00
------------------------------------	-----------------

INGRESOS

RUBRO	PARTIDA	DESCRIPCION	INGRESOS
1	0	IMPUESTOS	\$ 1,575,632.00
2	0	CONTRIBUCIONES ESPECIALES	\$ -
3	0	DERECHOS	\$ 2,107,827.00
4	0	PRODUCTOS	\$ 1,981,357.00
5	0	APROVECHAMIENTOS	\$ 5,685,055.55
6	0	PARTICIPACIONES	\$ 10,148,181.00
7	0	APORTACIONES FEDERALES	\$ 4,644,222.00
		TOTAL DE INGRESOS	\$ 26,142,274.55
		TOTAL DE INGRESOS MAS EXITENCIAS	\$ 31,506,871.55

EGRESOS

CAPITULO	CONCEPTO	DESCRIPCION	EGRESOS
1000	0	SERVICIOS PERSONALES	\$ 8,182,844.00
2000	0	MATERIALES Y SUMINISTROS	\$ 2,222,797.39
3000	0	SERVICIOS GENERALES	\$ 3,274,118.78
4000	0	SUBSIDIOS Y SUBVENCIONES	\$ 768,700.00
5000	0	BIENES MUEBLES E INMUEBLES	\$ 126,167.00
6000	0	OBRAS PUBLICAS	\$ 12,002,186.04
7000	0	EROGACIONES DIVERSAS	\$ -
9000	0	DEUDA PUBLICA	\$ 2,225,944.00
		TOTAL DE EGRESOS	\$ 28,802,757.21

EXISTENCIAS AL 31 DE DICIEMBRE DEL 2008	\$ 2,704,114.34
---	-----------------

INGRESOS

DEL PERIODO COMPRENDIDO DEL 01 DE ENERO AL 31 DE DICIEMBRE DEL 2008, INGRESO A LA HACIENDA MUNICIPAL LA CANTIDAD DE \$ 26,142,274.55 (VEINTE Y SEIS MILLONES CUARENTA Y DOS MIL DOSCIENTOS SETENTA Y CUATRO PESOS 55/100 M.N.), QUE SE AGRUPA DE LA SIGUIENTE MANERA:

DESGLOSE DE INGRESOS

RUBRO	PARTIDA	DESCRIPCION	INGRESOS
1	0	IMPUESTOS	\$ 1,575,632.00
2	0	CONTRIBUCIONES ESPECIALES	\$ -
3	0	DERECHOS	\$ 2,107,827.00
4	0	PRODUCTOS	\$ 1,981,357.00
5	0	APROVECHAMIENTOS	\$ 5,685,055.55
6	0	PARTICIPACIONES	\$ 10,148,181.00
7	0	APORTACIONES FEDERALES	\$ 4,644,222.00
TOTAL DE INGRESOS			\$ 26,142,274.55



EGRESOS

DEL PERIODO COMPENDIDO DEL 01 DE ENERO AL 31 DE DICIEMBRE DEL 2008, LOS EGRESOS GENERADOS DE ACUERDO AL PRESUPUESTO DE EGRESOS (TREINTA MILLONES CUATROCIENTOS DOS MIL SETECIENTOS CINCUENTA Y SIETE PESOS 21/100 M.N.), QUE SE AGRUPA DE LA SIGUIENTE MANERA:

DESGLOSE EGRESOS

CAPITULO	CONCEPTO	DESCRIPCION	EGRESOS
1000	0	SERVICIOS PERSONALES	\$ 8,182,844.00
2000	0	MATERIALES Y SUMINISTROS	\$ 2,222,797.39
3000	0	SERVICIOS GENERALES	\$ 3,274,118.78
4000	0	SUBSIDIOS Y SUBVENCIONES	\$ 768,700.00
5000	0	BIENES MUEBLES E INMUEBLES	\$ 126,167.00
6000	0	OBRAS PUBLICAS	\$ 12,002,186.04
7000	0	EROGACIONES DIVERSAS	\$ -
9000	0	DEUDA PUBLICA	\$ 2,225,944.00
TOTAL DE EGRESOS			\$ 28,802,757.21

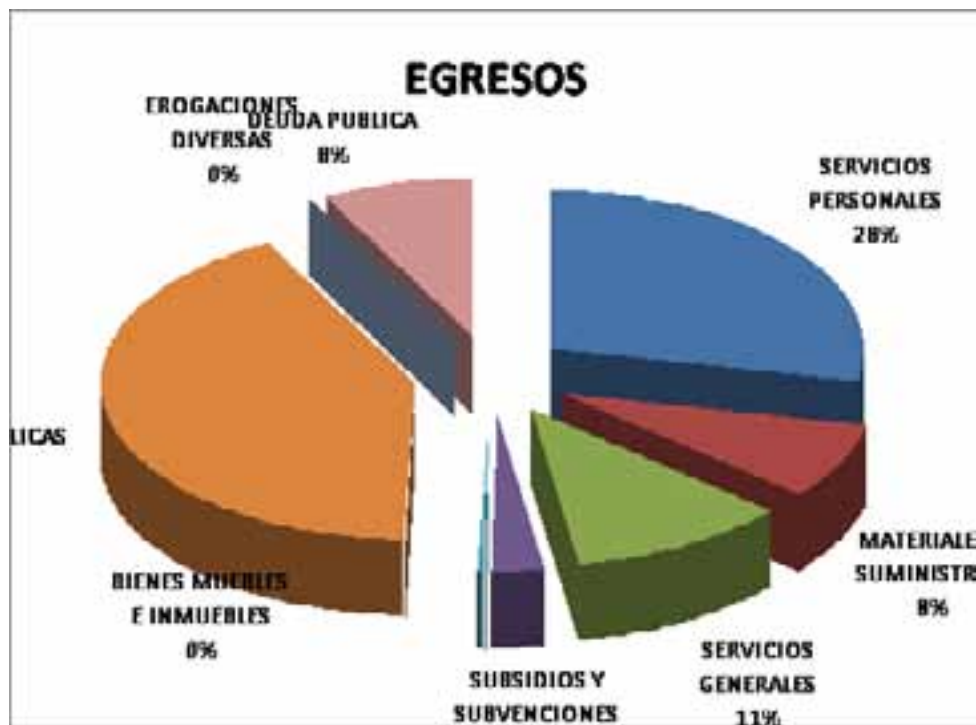

INGRESOS DEL LOS EJERCICIOS FICALES 2007, 2008

RUBRO	PARTIDA	DESCRIPCION	INGRESOS 2008	INGRESOS 2007
1	0	IMPUESTOS	\$ 1,575,632.00	\$ 1,315,169.00
2	0	CONTRIBUCIONES ESPECIALES	\$ -	\$ -
3	0	DERECHOS	\$ 2,107,827.00	\$ 2,093,468.00

4	0	PRODUCTOS	\$ 1,981,357.00	\$ 738,459.00
5	0	APROVECHAMIENTOS	\$ 5,685,055.55	\$ 8,330,891.00
6	0	PARTICIPACIONES	\$ 10,148,181.00	\$ 9,238,191.00
7	0	APORTACIONES FEDERALES	\$ 4,644,222.00	\$ 3,868,312.00
		TOTAL DE INGRESOS	\$ 26,142,274.55	\$ 25,584,490.00

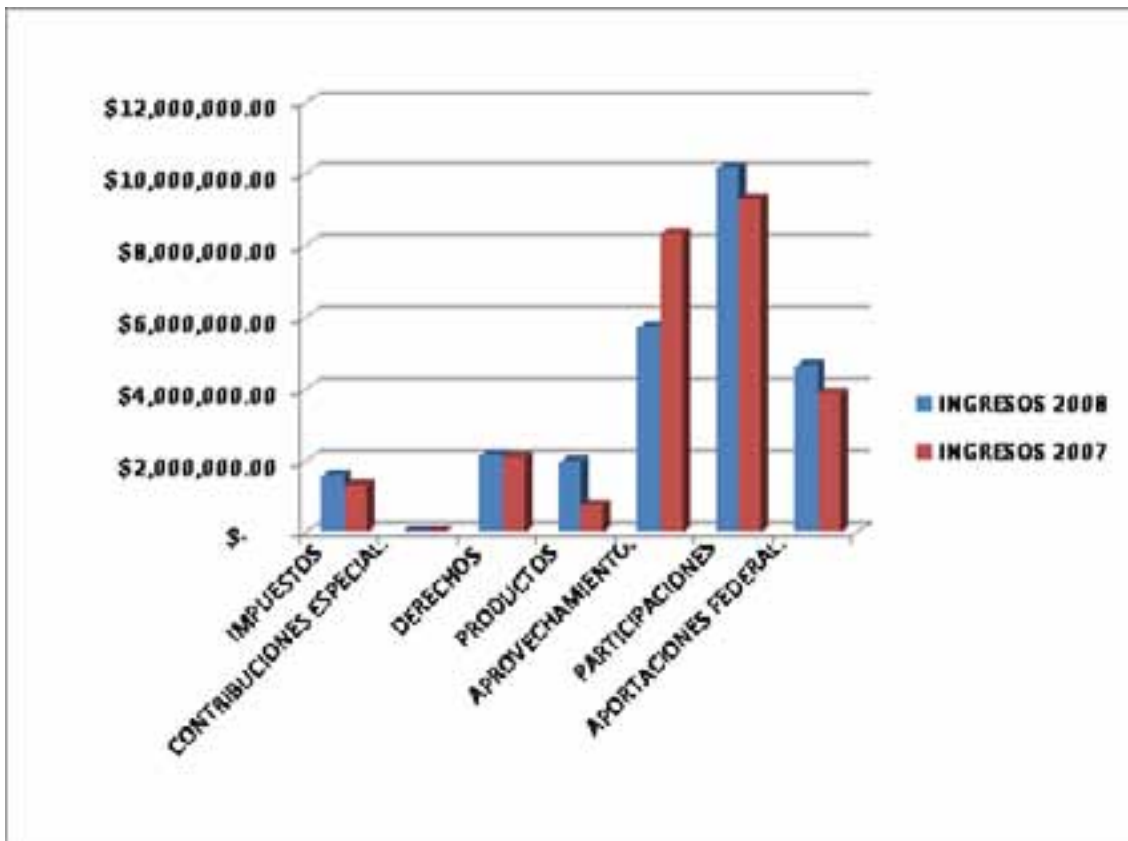

OBRAS PUBLICAS

CAPITULO	CONCEPTO	DESCRIPCION	OBRAS 2008	OBRAS 2007
6000	0	OBRAS PUBLICAS	\$ 12,002,186.04	\$ 5,565,978.00



DEUDA PUBLICA DE LA ADMINISTRACION 2004-2006

	DEUDA	PAGOS
DEUDA PUBLICA DE LA ADMINISTRACION 2004-2006	\$ 2,100,000.00	\$ 2,100,000.00

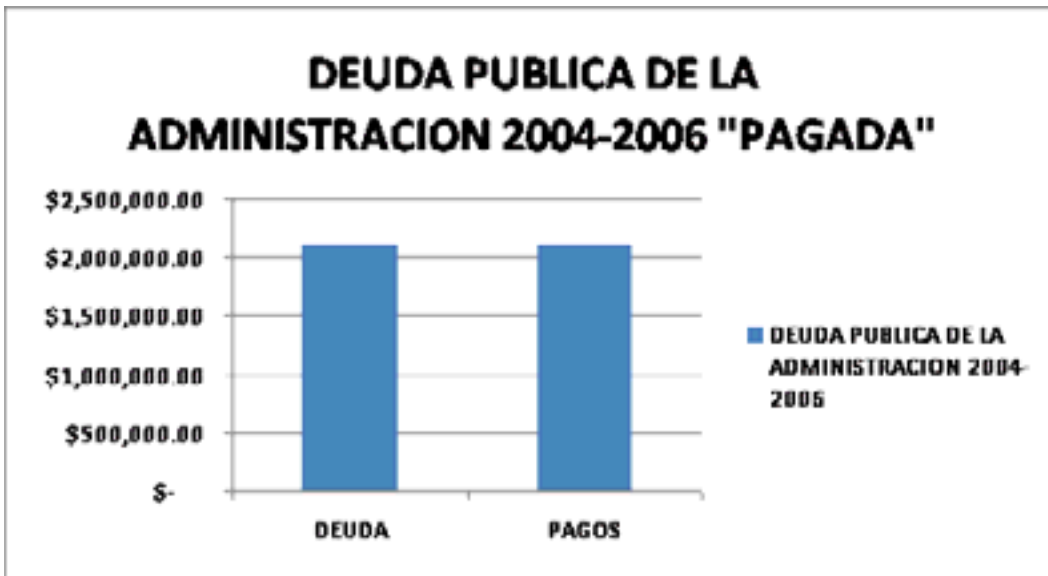

DEUDA PUBLICA DEL EJERCICIO FISCAL 2007

	DEUDA \$	PAGOS \$
DEUDA PUBLICA DEL EJERCICIO FISCAL 2007	1,500,000.00	818,184.00

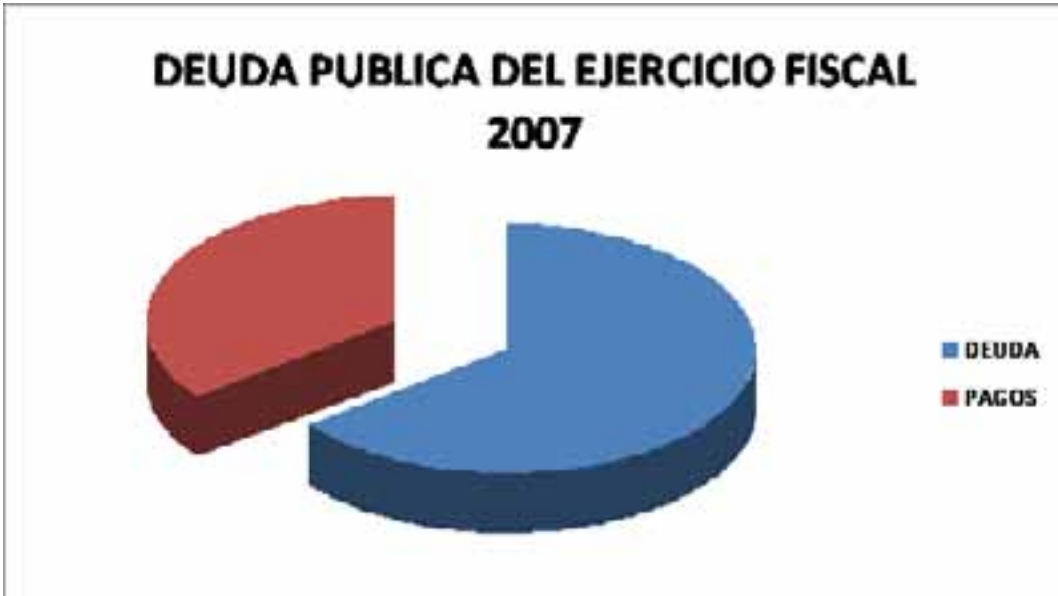

DEUDA PUBLICA DEL EJERCICIO FISCAL 2008

	DEUDA \$	PAGOS \$
DEUDA PUBLICA DEL EJERCICIO FISCAL 2008	1,500,000.00	250,000.00

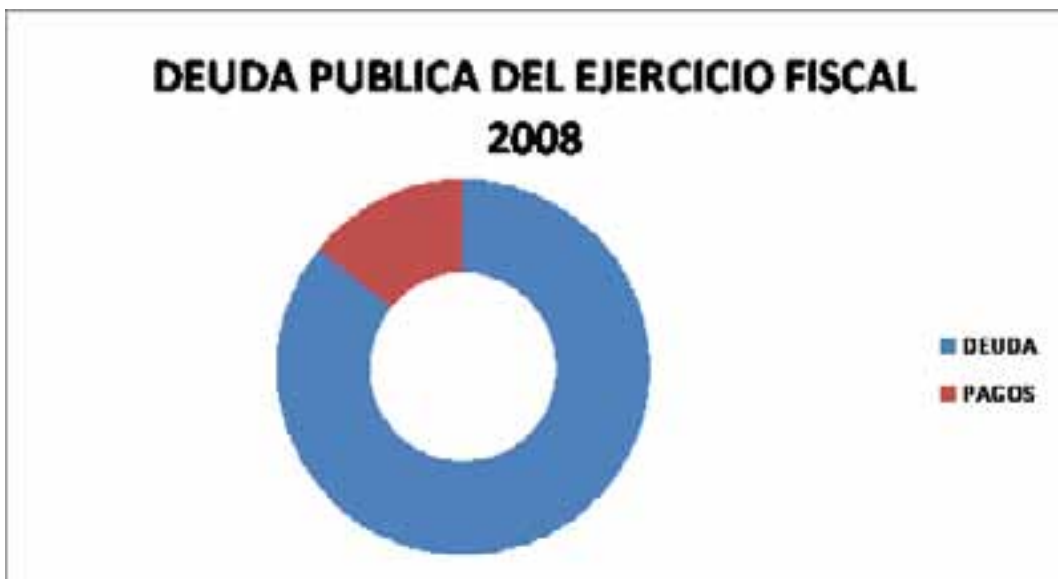

MENSAJE FINAL

Agradezco: A Díos por habernos permitido realizar las acciones que hemos escuchado; conjuntamente con todos los directores y personas que laboran en cada área de trabajo de esta administración; reconociendo la participación de los funcionarios Federales y Estatales; de igual manera a mis amigos productores de caña de la CNC que representa **Cesario Padilla Navarro**; a los compañeros de la región valles con quien hemos trabajado conjuntamente; a todos los aquí presentes; a todos los habitantes del municipio; mi agradecimiento muy especial para mi familia a quienes les he privado parte de mi tiempo que les corresponde muchas gracias.

