



PLAN DE DESARROLLO MUNICIPAL 2010-2030



SAN SEBASTIAN DEL OESTE



INDICE

PRESENTACION	3
LA MISION, LA VISION, LOS VALORES	4
MENSAJE DEL PRESIDENTE MUNICIPAL	6
RESEÑA HISTORICA	7
LOCALIZACION GEOGRAFICA	10
DESCRIPCION FISIOGRAFICA	13
MEDIO FISICO	14
CONTAMINACION AMBIENTAL	17
DEMOGRAFIO Y MERCADO DE TRABAJO	20
RECURSOS SOCIOCULTURALES	26
EDUCACION Y CULTURA	34
TURISMO	45
PROBLEMÁTICA	52
INDUSTRIA	53
SECTOR FORESTAL	57
SALUD	58
SEGURIDAD PUBLICA	63
RECURSOS ECONOMICOS PRODUCTIVOS	63
PRODUCCION PECUARIA	68
COMERCIO	69
INFRAESTRUCTURA ECONOMICA SOCIAL	70
ASPECTOS ORGANIZATIVO-INSTITUCIONALES	75
ANALISIS DE LA PROBLEMÁTICA MUNICIPAL	80
RED DE PROBLEMÁTICA MUNICIPAL	84
PROBLEMAS ESTRATEGICOS DEL MUNICIPIO	85
POTENCIALIDADES	87
ESTRATEGIAS Y LINEAS DE ACCION	88
INDICADORES Y METAS 2010, 2012,2030	92
PLAN GENERAL DEL AYUNTAMIENTO 2010-2012	93
CARTERA DE PROYECTOS POR LOCALIDADES	94
BIBLIOGRAFIA	103
ANEXOS	104



PRESENTACION

El plan de desarrollo Municipal se elabora con las propuestas hechas por la sociedad que conforman las comunidades del municipio así como los habitantes de la cabecera municipal.

Las propuestas fueron condensadas y priorizadas en reuniones realizadas en cada comunidad, ya que los habitantes son los indicados para expresar mejor la problemática de los espacios que habitan y esto les facilita para decidir sobre las soluciones y la planeación de corto, mediano y largo plazo que juzguen conveniente para mejorar su entorno y su calidad de vida.

Proyectar un desarrollo municipal a 20 años es un factor primordial que impulsará a nuestro municipio y lograr un desarrollo sustentable, siendo la base el planear con conocimiento de la prioridad de las necesidades de cada comunidad.

Es de gran importancia que las obras que se realicen sean las que los mismos habitantes propusieron, ya que estas cubrirán sus necesidades para mejorar su situación actual.

En tiempos tan difíciles en los cuales iniciamos esta administración como lo son: la recesión económica, la contingencia ambiental y el deterioro del medio ambiente, la administración racionada del presupuesto y los recursos con los que cuenta un ayuntamiento como el nuestro, será virtual para poder lograr que los beneficios lleguen a la mayoría de sus habitantes. Además de la gestión que deberá realizarse ante cada una de las dependencias para lograr atraer presupuestos tanto estatales como federales que nos permitan impulsar el desarrollo sustentable de todos y cada uno de los habitantes de este municipio.

También el desempeño y profesionalismo que cada uno de los servidores públicos aplique en su labor, permitirá ofrecer mejor acercamiento a esta institución de administración pública como lo es el Ayuntamiento. Y que la partición de bienes y servicios sea otorgada equitativamente.



SAN SEBASTIAN DEL OESTE EN EL PRESENTE Y EN EL FUTURO.

LA MISION, LA VISION, LOS VALORES

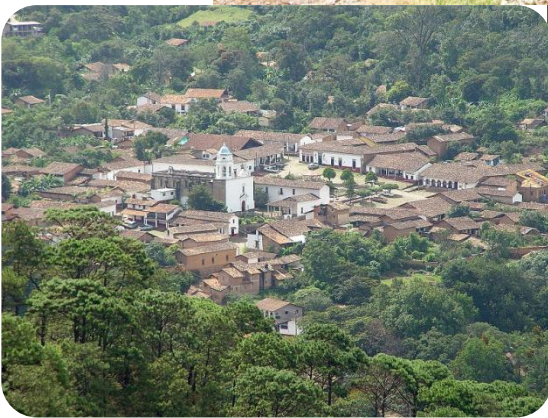



VISION

En el año 2030, San Sebastián del Oeste será un municipio que sobresalga por su desarrollo social, cultural y económico, con fuentes de empleo bien remuneradas, caracterizado por un amplio desarrollo turístico con una amplia gama de actividades turísticas (senderismo, ciclismo de montaña, canopy, tours).

Con un ayuntamiento integrado por servidores públicos capacitados y eficientes, en una administración ágil, honesta, participativa y plural.

Con crecimiento urbano organizado, servicios municipales amplios, comercio fortalecido y regionalizado.

MISION

Obtener un mejoramiento de la calidad de vida de sus habitantes, fortalecer la actividad productiva, captar turismo y el beneficio sea para la comunidad, que seamos un Municipio participativo, democrático. Con una cobertura amplia de salud. Con una sociedad alfabetizada en su totalidad y cero rezago educativo.

Se pretende lograr un desarrollo turístico armónico en el municipio de San Sebastián del Oeste con una planificación turística donde se reconozca y se aproveche todo el potencial de atractivos culturales, naturales, infraestructura turística y planta turística del municipio e integrando sus poblaciones que no han tenido la fortuna de ser aprovechadas turísticamente logrando así que este destino se posicione a nivel nacional e internacional, logrando con ello el desarrollo integral para mejorar la calidad de vida de sus habitantes, con fuentes de empleo, educación, bienestar social .

LOS VALORES

- ❖ Confianza
- ❖ Integridad
- ❖ Honestidad
- ❖ Respeto
- ❖ Transparencia
- ❖ Entorno ecológico



MENSAJE DEL PRESIDENTE MUNICIPAL

Soy originario de San Felipe de Híjar, de este Municipio de San Sebastián del Oeste, desde que tuve uso de razón me di cuenta que mi comunidad tenía muchas carencias, que limitaban las posibilidades para el desarrollo de la misma cuando tuve la posibilidad de conocer el municipio confirme que, al igual que mi comunidad lo accidentado de la geografía y lo alejado de la ciudad capital hacían de San Sebastián del Oeste un Municipio de muchas carencias.

En la primera oportunidad que la voluntad ciudadana me puso al frente de este H. Ayuntamiento porque debo decirlo que en el periodo 1998-2000 fui presidente de este municipio en esa ocasión aplique mi capacidad para resolver mediante la acción directa, la gestión y aprovechando la colaboración atinada de todo el Ayuntamiento las necesidades más sentidas que la población me planteó. Ahora que la ciudadanía me brinda esta segunda oportunidad de poder servir a mi municipio; empeño mi capacidad, mi experiencia para conquistar los retos que el nuevo milenio me plantea. Sabedor que los actuales tiempos reclaman nuevas estrategias para resolver las necesidades de este municipio, aprovecharé todo mi tiempo, buscaré conquistar las voluntades de los representantes de cada una de las dependencias estatales y federales para atraer programas en todos los ámbitos que beneficien a la ciudadanía en general de nuestro municipio y que les permita mejorar su calidad de vida como meta propuesta.

Para mí es un compromiso, conducir y a la vez el planear junto con los representantes de cada localidad y de los sectores agrícola, ganadero, comercial y turístico, el rumbo del municipio, así como la conservación del entorno ecológico y de características de imagen urbana propias de la cabecera municipal para que pronto se otorgue una declaratoria por parte de la UNESCO.





RESEÑA HISTÓRICA

El real de San Sebastián o actualmente conocido como San Sebastián del Oeste fue un sitio minero descubierto por la figura española, ya que el motor principal de la economía del virreinato era la explotación minera.

La vida de San Sebastián del Oeste se desarrolló bajo la explotación de las vetas argentíferas; sin embargo cabe destacar que según las memorias, crónicas y las evidencias existentes concerniente a la localidad a esta jurisdicción se le llamó Hostotipac, que en Náhuatl significa cumbre hueca o lugar sobre cuevas, “ya que los primeros hallazgos se realizaron cerca de la población que se conoció bajo este nombre, misma que se sitúa entre montañas en la Sierra Madre del Sur, en el actual Estado de Jalisco”¹ se cree que el mineral extraído era de una excelente calidad, lo que permitió que a la par se fundaran varios reales mineros localizados en sitios del mismo ámbito local.

La fecha de la fundación del Real de San Sebastián aun es desconocida, se cree que puede ser simultánea a la fundación del Real de Resurrección y minas de Hostotipac, real minero vecino, ya que su fundación corresponde en la fecha del día 5 de abril de 1605, un domingo de Pascua de Resurrección.

Sobre el nombre del fundador de esta región tan poco se ha podido precisar, se cree que fue un Franciscano de nombre Sebastián de los Ríos².

Por otro lado debido al descubrimiento de las minas argentíferas, San Sebastián poco a poco fue sosteniéndose debido a la baja producción que a finales del siglo XVIII y principios del siglo XIX poseía, debido a la falta de inversión que permitiera perfeccionar la explotación argentífera.

Pero es para finales del siglo XIX cuando comienza su auge minero a causa de la inversión de las compañías extranjeras como la de Navidad Dervechopment, Forves y Compañía, Tajo Mining y algunas nacionales como Cía. Minera de los Reyes vinculadas con algún capital extranjero. Llegando a contar con la explotación de mas de 49 minas y la construcción de grandes haciendas de³ beneficio, ganaderas y agrícolas, induciendo un gran movimiento económico y con ello servicios sociales como Escuelas elementales, de artes y oficios costeadas por el Estado, parroquiales y un Hospital; convirtiéndose de esta manera en uno de los pueblos más importantes del decimo cantón y del Estado de Jalisco.

¹ Ortiz Minique Yvette “Plan de el Curato de el Real de San Sebastián 1818” Ed. Amate editorial,2005. Pág. 11

² Véase “Noticias de la Parroquia de San Sebastián del Oeste, Jalisco”, Pbro. Gabriel Pulido Sendis, 1986. Pág. 8

³ Vease “San Sebastián del Oeste, Jalisco”, Pro. Gabriel pulido Sendis, 1991. Pág. 64.



Sin embargo debido al conflicto armado, mejor llamada Revolución Mexicana de 1919, provocó una crisis política, social y económica ocasionando que en lugares como el Real de San Sebastián se paralizara la producción minera, debido a que llegaban los de la “bola” a las haciendas a pedir dinero prestado arrasando con todo lo que había.

De esta manera la revolución mexicana dio fin al Real de san Sebastián saqueando todo y suspendiéndose de la minería, que era el sustento económico del pueblo y el municipio. Así los pobladores de este lugar comenzaron a emigrar a otros lugares en busca de trabajo, principalmente a Guadalajara, la ciudad de México y Las Peñas hoy conocido como Puerto Vallarta que era una comisaria de este real minero.

Desde entonces el municipio quedo suspendido en el tiempo, atesorando su riqueza arquitectónica, su variedad en flora y fauna, debido a la lejanía que tenía con las ciudades y a su difícil acceso, lo que permitió una lenta influencia cultural en los habitantes de esta localidad.

ESCUDO DE ARMAS

El escudo que representa a esta municipalidad fue aprobado en 1983, en sesión

Cabildo, bajo acta número 9 de fecha 1° de julio.

El escudo se divide en tres cuarteles: en el cuartel superior derecho aparecen una pala y un pico que simbolizan los instrumentos de trabajo utilizados en lo que fue la principal actividad económica del municipio, la explotación minera; en el cuartel superior izquierdo aparece una rama de cafeto, que es para simbolizar las actividades agrícolas del municipio; en el cuartel inferior aparece el paisaje de San Sebastián del Oeste con sus montañas como fondo. El escudo está adornado con dos lanzas cruzadas por la parte anterior del mismo, las puntas aparecen en las esquinas superiores y los astiles aparecen en las esquinas inferiores. El escudo está rematado por listeles, el listel superior tiene la fecha de 1524, año en que probablemente fue descubierta esta región; pero que se contradice con los testimonios documentales existentes en la localidad y en el listel inferior se inscribe el nombre actual del municipio.



Nota: para una correcta interpretación los cuarteles del escudo se toman viendo desde el mismo hacia las personas, y no de las personas hacia el escudo.



SIGNIFICADO

Los instrumentos de trabajo representan la actividad económica que le dio fama y progreso a esta región, ya que en la primera mitad del siglo XVII se descubrieron en la zona gran cantidad de yacimientos minerales, principalmente de plata, por lo que al lugar se le dio el nombre de Real de minas de San Sebastián, durante el siglo XIX fue uno de los principales centros mineros del Estado. En la actualidad existen en el territorio municipal yacimientos de oro, plata, cobre, zinc y plomo.

La rama del cafeto alude a las actividades agrícolas que se desarrollan en el municipio, siendo una de las ramas económicas más dinámicas de San Sebastián del Oeste. Además esta planta en particular se cultiva con abundancia en la región.

El cerro de la Bufa destaca en el ámbito regional debido a la altura que alcanza, el paisaje boscoso representa la principal manifestación de los recursos naturales con los que cuenta el municipio, pues San Sebastián del Oeste, cuenta aproximadamente con 76.650 has. De bosque donde predomina especies de pinos, encino, roble, fresno y parota. En estos ecosistemas se pueden apreciar paisajes de gran belleza.



LOCALIZACIÓN GEOGRÁFICA

El municipio de San Sebastián del Oeste se encuentra ubicado a los 20° 46' latitud norte y 104° 51' longitud oeste, formando parte de la región 10 Sierra Occidental de Jalisco, colindando al norte con el Estado de Nayarit, al sur con los municipios de Vallarta y Mascota, y al oeste con el Municipio de Vallarta y también con el Estado de Nayarit.

Su extensión territorial es de 1,400.13 km² que representa el 1.49 % de la superficie del Estado de Jalisco y el 14.94% de la región.

En su demarcación política-territorial San Sebastián pertenece al Distrito Electoral Federal y Local número 05 con cabecera Distrital en el municipio de Puerto Vallarta, participando en éstos distritos los siguientes municipios; Ameca, Guachinango, Mixtlan, Atenguillo, Talpa de Allende, Mascota, San Sebastián del Oeste, Puerto Vallarta, Cabo Corrientes y Tomatlán.

Este municipio pertenece a la región 10 Sierra Occidental, junto con los siguientes municipios: Atenguillo, Ayutla, Cuautla, Guachinango, Mascota, Mixtlán, Talpa de Allende.

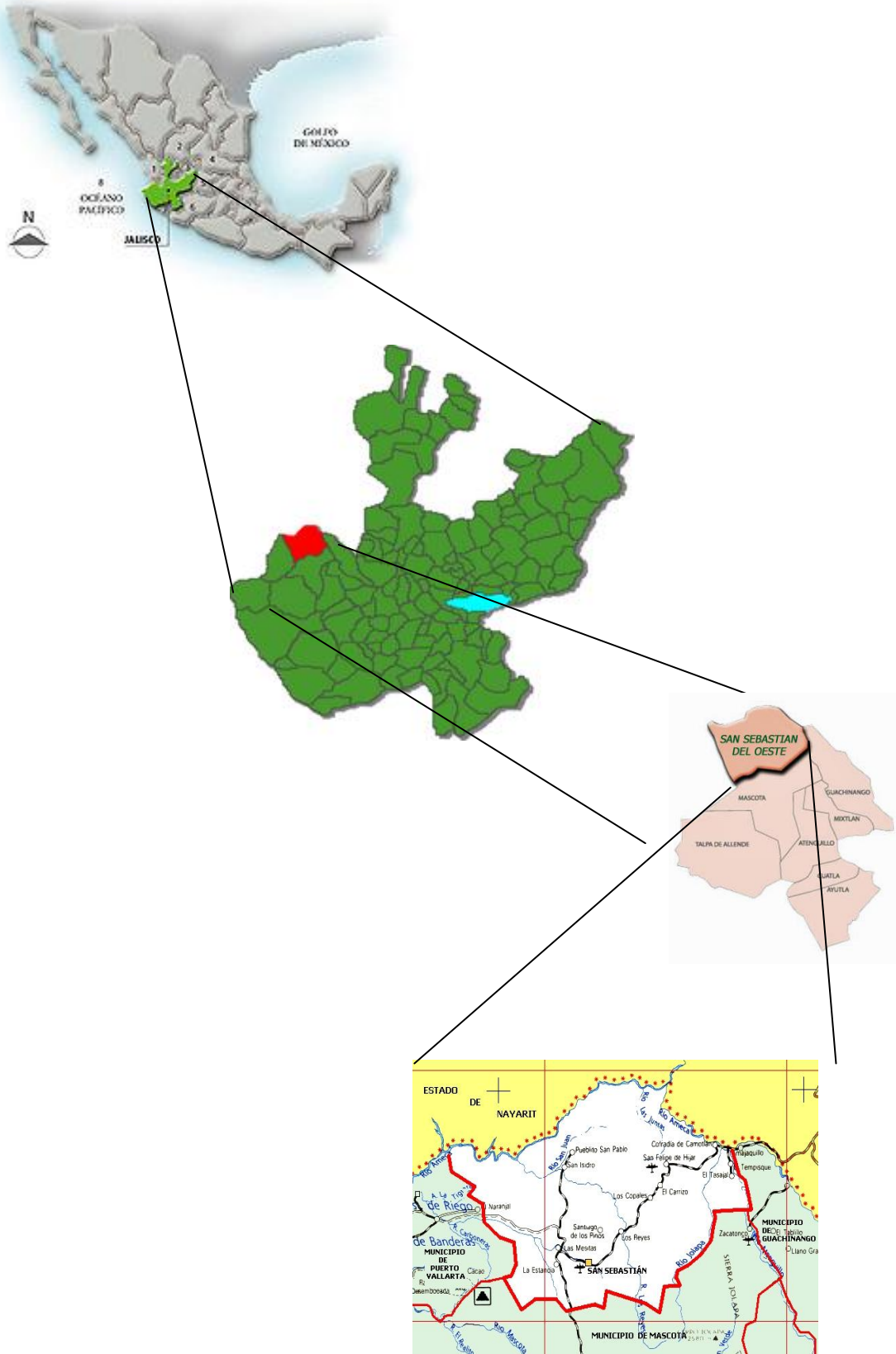



CROQUIS DEL MUNICIPIO CON SUS LOCALIDADES





DESCRIPCIÓN FISIOGRÁFICA

El municipio de San Sebastián del Oeste se encuentra en la provincia Sierra Madre Occidental (región 10), está a una altura aproximada sobre el nivel medio del mar de 1,390 metros, teniendo cerros de elevaciones principales como son;

Nombre	Latitud Norte		Longitud oeste		Altitud (m)
	Grados	Minutos	Grados	Minutos	
Cerro Grande de Jolapa	20	48	104	43	2 100
Cerró la Cumbre	20	55	104	48	1 900
Cerró Mina de los Cuates	20	50	104	56	1 500

Otras elevaciones principales.

Nombre	altitud (m)
La Bufa	2500
El Potrero de las mulas	1700
El Guayabito	1600
El Terrero	1600
Volcán del Melón	1000

OROGRAFÍA

Más de la mitad de su superficie está conformada por zonas accidentadas (55%), con alturas entre los 1,650 y los 1,950 metros sobre el nivel del mar; las zonas semiplanos, lomas y laderas (34%), se encuentran entre los 1,550 y los 1,650 metros sobre el nivel del mar, y los terrenos planos, que son muy pocos (11%), con alturas entre los 1,450 y los 1,550 metros sobre el nivel del mar. Los terrenos planos se encuentran la mayoría en San Felipe de Hijar y los restantes en la Estancia de Landeros.

GEOLOGÍA

Los terrenos del municipio pertenecen al período Cuaternario, compuesto por rocas sedimentarias y arenisca–conglomerado; período Terciario, compuesto por rocas ígneas extrusivas, riojita, basalto, andesita, toba y brecha volcánica; y del período Cretácico, compuesto por rocas ígneas intrusivas, granito, diorita, grano diorita, gabro y diabasa



MEDIO FÍSICO

CLIMA

Al este del municipio predomina un clima templado subhúmedo con lluvias en verano sin cambio térmico invernal bien definido; al oeste se clasifica como semiseco-semicálido sin estación invernal definida. La temperatura media anual es de 18.7 °C, y tiene una precipitación pluvial media anual de 1441.6 milímetros con régimen de lluvias en los meses de junio a octubre. Los vientos dominantes provienen de dirección este. El promedio de días con heladas al año es de 15. En San Sebastián del Oeste existen cuatros microclimas importantes muy diferenciados, estos varían dependiendo de su ubicación y altura (desde los 100 hasta los 2,500 metros sobre el nivel del mar).

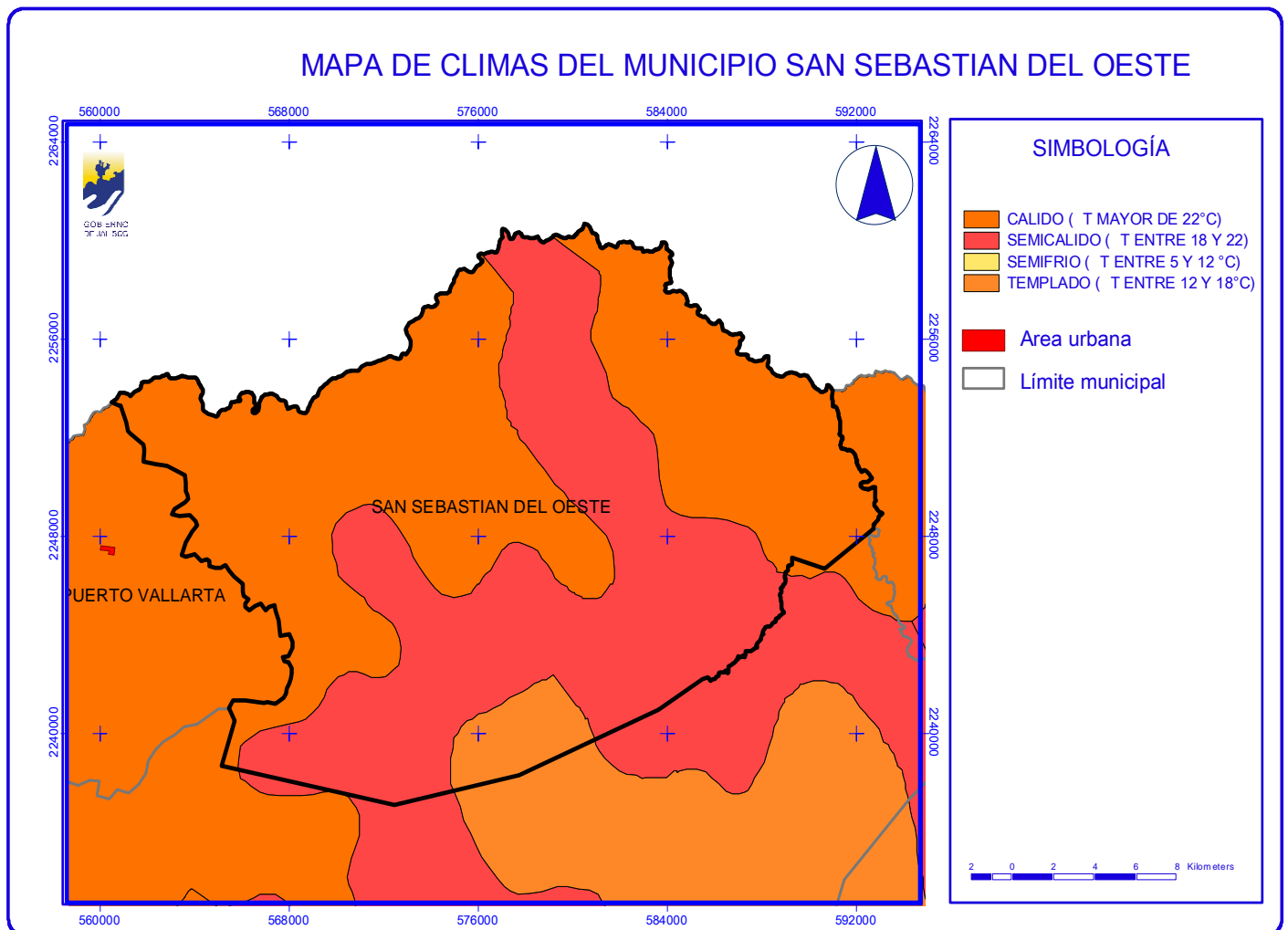



VEGETACIÓN

La vegetación del municipio principalmente es 55% de zonas boscosas y se componen principalmente de pino, encino, roble, capomo, avilla, parota, fresno, mazahuite y pochote. 7% zonas agrícola, el 33% de pastizal (guinea y llanero), el 5% improductivas (selva).

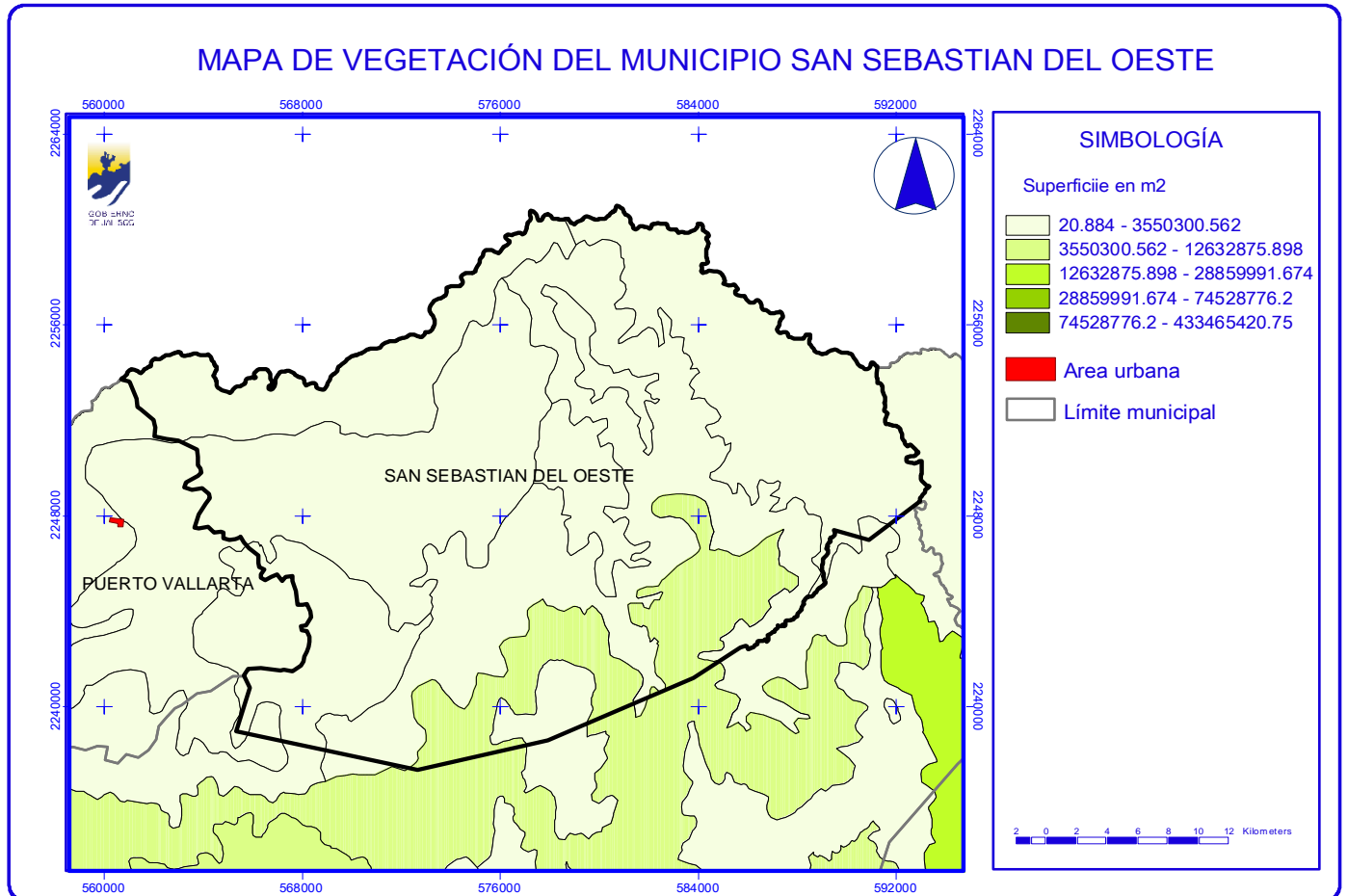



FAUNA

En el municipio predominan más de 40 especies animales diferentes como son: el venado, conejo, jabalí, tlacuache, armadillo, codorniz, ardilla, tuza, coyote, gallina de cerro, perico, guacamaya, perico loro, cernícalo y halcón. Encontrándose también rastros de la presencia de puma y jaguar.

HIDROLOGÍA

El municipio está considerado dentro de la cuenca clave C con nombre R. Lerma-Chapala cuya cuenca tiene el 2.78 % de la superficie estatal. Con corrientes de agua Ameca, ubicación RH14B Y Corriente de agua Mascota.

Sus recursos hidrológicos son proporcionados por los ríos Ameca, Los Reyes y el río Atenguillo; así como por los arroyos Las Casillas, San Sebastián, Santiago, Arrayanes, Las Juntas, Jolapa, El Murciélago, El Carrizo, Los Pochotes, La Cuadrilla, El Molino, San Martín, Santa Ana, El Parían, El Ranchito, Las Trancas, Los Chicalotes, El Saltillo, Del Salto, Agua Fría, El Pueblito y Los Plátanos. Cuenta también con cuatro presas que son: El Novillero, La de en medio ubicadas en El Carrizo; El Naranja entre El Carrizo y San Felipe de Hijar y Amatanejo en la comunidad de este mismo nombre.

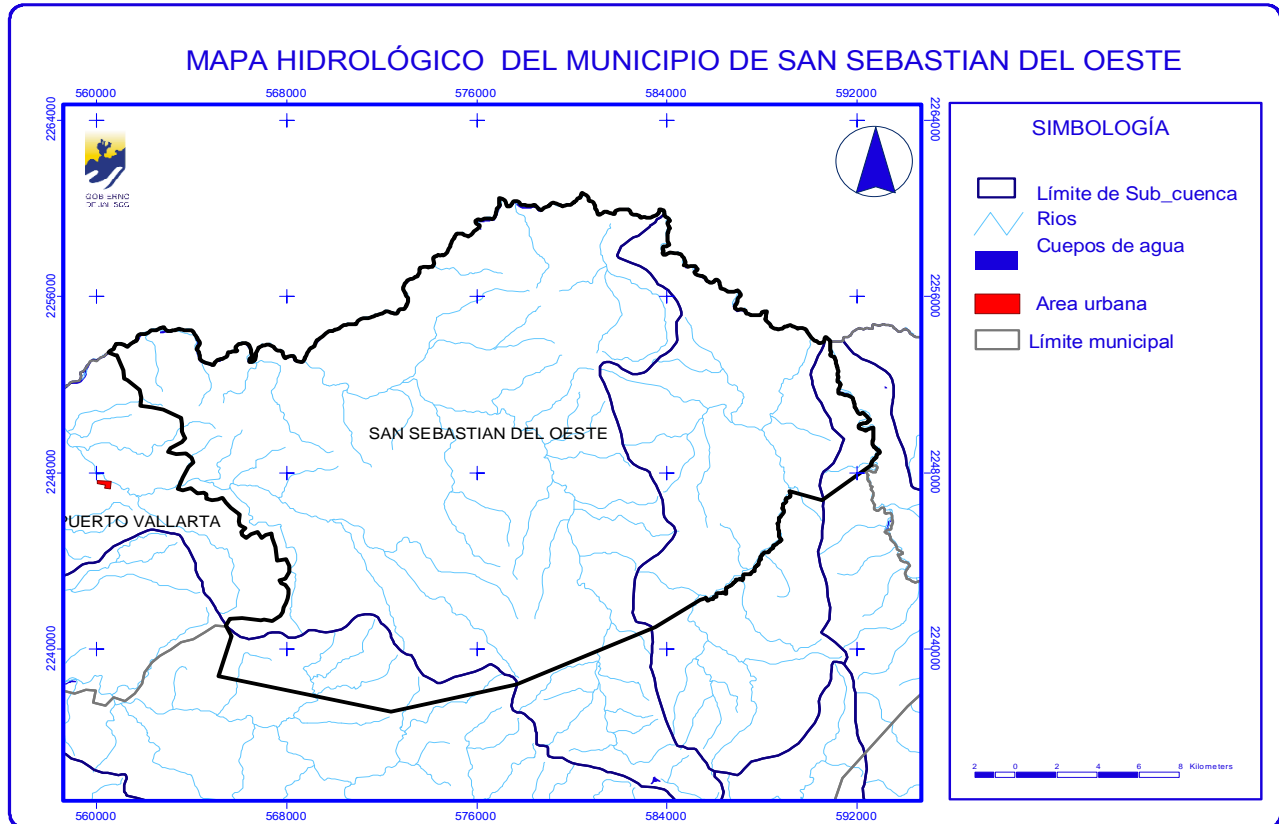



SUELOS

Los suelos dominantes que destacan dentro del territorio municipal corresponden al tipo del Feozem háplico, Vertisol crómico y Cambisol eútrico; y como suelos asociados se encuentran el Andosol crómico y Fluvisol eútrico.

El municipio tiene una superficie territorial de 140,013 hectáreas, de las cuales 10,081 son utilizadas con fines agrícolas, 32,690 en la actividad pecuaria, 76,650 son de vocación forestal y 155 hectáreas son de suelo urbano, no especificándose el uso de 20,437 hectáreas. En lo que a la propiedad se refiere una extensión de 42,427 hectáreas es privada y otra de 42,789 es ejidal; 34,360 son propiedad comunal. De las 20,437 no se especifica tampoco el tipo de propiedad.

RECURSOS NATURALES

La variada y abundante riqueza natural de San Sebastián del Oeste está representada por las 76,650 hectáreas de bosques en donde predominan las especies de pino, encino, roble, parota, fresno y pochote, principalmente. Sus recursos minerales son yacimientos de oro, plata, cobre, zinc y plomo.

CONTAMINACIÓN AMBIENTAL

EROSIÓN DE SUELOS

La erosión de los suelos en San Sebastián del Oeste representa todavía un problema moderado, presentándose en las zonas de cultivo, en partes del bosque, y en la zona urbana y/o superficie del territorio municipal.

Las causas de esta situación ambiental se deben a la deforestación desmedida y los incendios forestales, la monotonía de cultivos, el desborde de ríos, y la desecación de manantiales y ojos de agua, lo cual se ha venido presentando desde hace más de 30 años.

Las áreas más afectadas en el Municipio se encuentran en la porción al norte y noroeste ocupando aproximadamente ya un 25% del territorio municipal.



DEFORESTACIÓN

La deforestación en San Sebastián del Oeste se puede considerar como un problema que puede tornarse grave pero que aún es controlable. Se tiene conocimiento que este problema se origina por la falta de vigilancia e información sobre los permisos y guías de los madereros en las superficies que cuentan con programas autorizados de manejo forestal, sumándose a esto la tala clandestina, los cultivos ilícitos, la explotación irracional de aserraderos o talamontes, la escasez de agua, los incendios forestales y la misma degradación de los suelos.

En ello se ha observado la falta de conciencia de la población o de los visitantes al ocasionar incendios forestales y contaminar las áreas verdes naturales, lo cual está repercutiendo en el cambio climático de la zona, en la desecación de los cauces de los ríos y de los manantiales, en la erosión masiva de los suelos y en toda una serie de impactos ambientales que pueden volverse incontrolables en el municipio.

REFORESTACIÓN

En el año 2008 se plantaron en este municipio, 57,000 plantas de pinos de los cuales sobreviven 28,000 que son las que en el año de 2009 se fertilizaron y por esta acción no se plantaron más para darle atención a los existentes. Se proyecta en 2010 la plantación de 10,000 pinos en conjunto con los programas PROARBOL Y PROCYMAF que son programas de CONAFOR.

CONTAMINACIÓN HÍDRICA

La contaminación de las aguas en el territorio municipal se manifiesta principalmente en ríos de manera dispersa debido por la falta de conciencia ecológica de la población en general, este problema se ha venido manifestando desde hace más de 30 años en este espacio geográfico.

Los principales efectos que se han venido reflejando en el ambiente del territorio municipal por esta situación, son la escasez del líquido en épocas de estiaje para el consumo humano, problemas a la producción ganadera y problemas de salud, repercutiendo en todo el municipio, restando así oportunidades para el desarrollo agrícola y para una óptima explotación ganadera.

RESIDUOS PELIGROSOS

Los residuos sólidos peligrosos que se generan en el territorio municipal, son principalmente de origen minero y de desecho humano (basura), los cuales se han venido incrementando desde hace más de 5 años. Esto ha generado un deterioro en el entorno ecológico-social que ya resulta considerable, aunque parezca insignificante por las dimensiones del municipio.



Estos residuos están ocasionando problemas ambientales debido a la falta de recursos técnicos y económicos para lograr el manejo integral para su reciclaje, por el desconocimiento de los daños que provocan los residuos, y la poca conciencia ecológica de los pobladores, lo que está rebasando la capacidad de respuesta para su control, en donde resulta necesario actuar eficientemente y de manera oportuna para poder llegar a abatir esta situación en el municipio.

CONTAMINACIÓN ATMOSFÉRICA

La contaminación atmosférica en el espacio del territorio municipal ha venido presentando una serie de anomalías debido a la emisiones de gases emitidos por los incendios forestales, que en ocasiones son de grandes proporciones, deteriorando la calidad del aire, se han presentado casos aunque esporádicos, de enfermedades respiratorias en diferentes sectores de la población, además de que esto está ya repercutiendo de manera insipiente en el cambio climático de la zona.

AMENAZAS NATURALES

Las amenazas naturales que se han detectado en el municipio son de origen geológico e hidrometeorológicos, como han sido los derrumbes, fracturas en el terreno, hundimientos parciales, sismos, desbordamiento de ríos, inundaciones por lluvias torrenciales, huracanes. En este sentido estas amenazas naturales han representado un alto riesgo en cuanto a los poblados ubicados cerca del río, como son los poblados del Tasajal, La Tortuga, El Verano, Guayacán, San Juan de Arriba, Teleacapan, y San Isidro; así como también amenazas de ciclones (vientos fuertes) principalmente afectando las localidades de El Real Alto, La Estancia de Landeros, Santiago de Pinos, Santa Ana, y deslaves por lluvias Soyatán, en donde ya se han registrado pérdidas humanas y materiales de un considerable valor, repercutiendo en la estabilidad social, económica, e integral física de los pobladores. Generando así un escenario de incertidumbre por la más frecuente incidencia de estas amenazas en estas localidades del municipio.



DEMOGRAFÍA Y MERCADO DE TRABAJO

El municipio de San Sebastián del Oeste, de acuerdo con datos del conteo de población 2005 realizado por el INEGI, tiene una población de 5,626 habitantes, los cuales se componen por 2,857 hombres que representan el 50.78% del total, y de 2,769 que corresponden al género femenino que a su vez representan el restante 49.22 %; en este sentido, es una población que se compone en su mayoría por hombres. De acuerdo a lo anterior por cada 100 mujeres existen 103.18 hombres. La densidad promedio es de 4.02 habitantes por kilómetro cuadrado.

Demografía

San Sebastián del Oeste	2000	2005
POBLACIÓN TOTAL	6,577	5,626
DENSIDAD HAB/Km ²	5.50	4.02
TASA DE CRECIMIENTO	- 1.45%	- 2.45%
POBLACIÓN URBANA	560	523
POBLACIÓN RURAL	6,017	5,103

La tasa de crecimiento anual fue de -1.45% en el año 2000, y de -2.45% en 2005, muy inferior a la de la Región y notablemente inferior a la estatal. El crecimiento poblacional en los últimos 15 años ha sido notablemente decreciente y la tendencia persiste, con un índice de intensidad migratoria de 1.37726 que COEPO considera como alto.

La disminución de población se debe principalmente a los siguientes factores:

- Falta de fuentes de ingresos
- Poco desarrollo humano
- Altos niveles de marginación
- Poca productividad
- Poca competitividad
- Escasas alternativas de educación
- Altos índices de emigración



Esto es reflejo de las limitadas oportunidades de trabajo productivo que hay en el Municipio y del desaprovechamiento que actualmente existe en la explotación racional y sustentable de los vastos recursos con los que cuenta el entorno; por lo que debe procurarse una integración entre los tres niveles de gobierno y la población para procurar un desarrollo cabal de los aspectos sociales, económicos, políticos, culturales y ecológicos.

POBLACIÓN TOTAL POR GRUPO QUINQUENAL DE EDAD, SEGÚN PORCENTAJE, SEXO Y RELACIÓN HOMBRES-MUJERES					
Municipio San Sebastián del Oeste, Región Sierra Occidental, Jalisco 2005					
Grupos quinquenales de edad	Población				Relación hombres-mujeres
	Total	Porcentaje	Hombres	Mujeres	
080 San Sebastián del Oeste	5,626	100.00	2,857	2,769	103.18
0 - 4 años	522	9.28	276	246	112.20
5 - 9 años	592	10.52	312	280	111.43
10 - 14 años	722	12.83	386	336	114.88
15 - 19 años	600	10.66	275	325	84.62
20 - 24 años	334	5.94	163	171	95.32
25 - 29 años	271	4.82	131	140	93.57
30 - 34 años	354	6.29	169	185	91.35
35 - 39 años	364	6.47	176	188	93.62
40 - 44 años	325	5.78	159	166	95.78
45 - 49 años	279	4.96	154	125	123.20
50 - 54 años	222	3.95	101	121	83.47
55 - 59 años	191	3.39	110	81	
60 - 64 años	223	3.96	107	116	92.24
65 - 69 años	185	3.29	96	89	
70 - 74 años	148	2.63	76	72	
75 - 79 años	112	1.99	64	48	
80 - 84 años	85	1.51	52	33	
85 - 89 años	42	0.75	21	21	
90 - 94 años	22	0.39	10	12	
95 - 99 años	10	0.18	6	4	
100 años y más	2	0.04	1	1	
No especificado	21	0.37	12	9	

Fuente: Elaborado por el Consejo Estatal de Población con base en INEGI. II Censo de Población y Vivienda 2005.



Población total y tasa de crecimiento promedio anual por municipio
Región Sierra Occidental, Jalisco 1950-2005

Nº	Clave	Municipio	Población total							Tasa de crecimiento promedio anual							
			1950	1960	1970	1980	1990	1995	2000	2005	50-60	60-70	70-80	80-90	90-95	95-00	00-05
7	080	San Sebastián del Oeste	8,961	7,550	8,535	7,763	6,754	7,076	6,577	5,626	-1.69	1.28	-0.91	-1.41	0.83	-1.70	-2.72

Fuente: Elaborado por el Consejo Estatal de Población con base en CONAPO, La población en los municipios de México 1950-1990; INEGI, Censos de Población y Vivienda 1995 y 2005; XII Censo General de Población y Vivienda 2000.

POBLACION TOTAL

- 0 - 4 años ■ 5 - 9 años ■ 10 - 14 años ■ 15 - 19 años ■ 20 - 24 años
- 25 - 29 años ■ 30 - 34 años ■ 35 - 39 años ■ 40 - 44 años ■ 45 - 49 años
- 50 - 54 años ■ 55 - 59 años ■ 60 - 64 años ■ 65 - 69 años ■ 70 - 74 años
- 75 - 79 años ■ 80 - 84 años ■ 85 - 89 años ■ 90 - 94 años ■ 95 - 99 años
- 100 años y más ■ No especificado

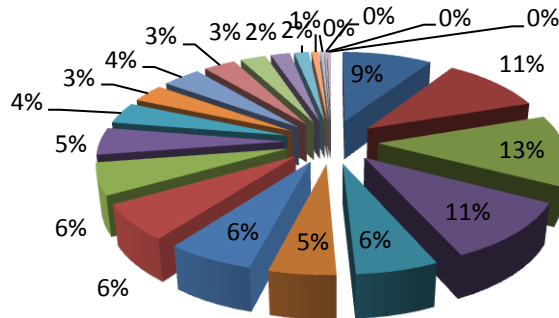

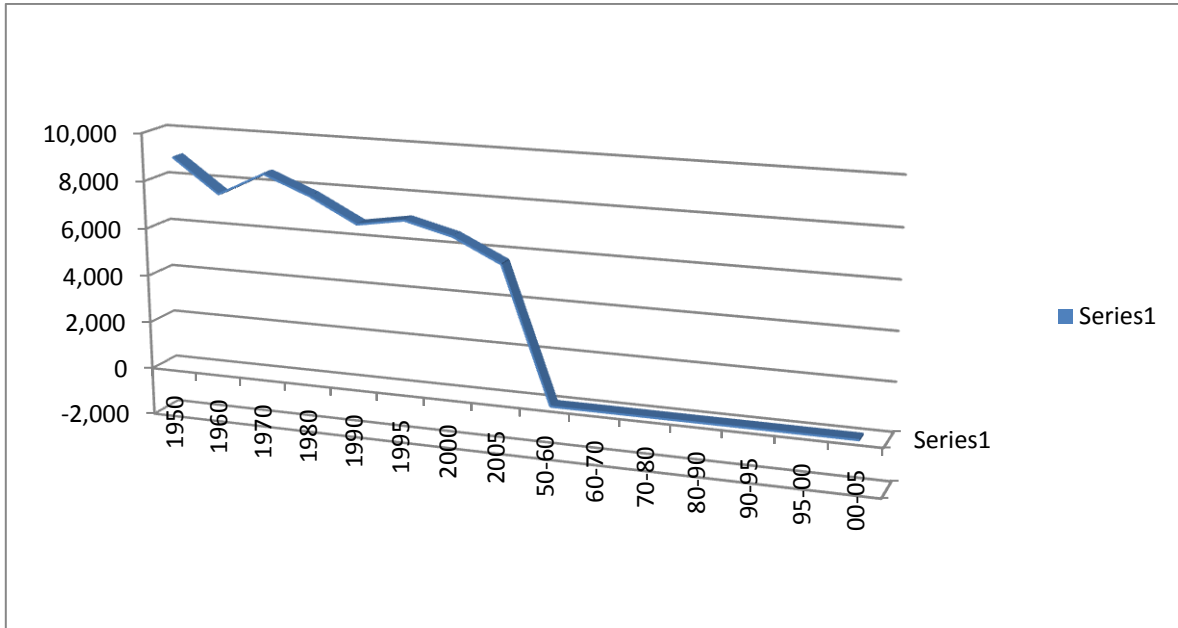

San Sebastián del Oeste está conformado por un total de 95 localidades, de las que solo 38 tienen más de 10 habitantes, siendo las principales: San Sebastián del Oeste (Cabecera Municipal), San Felipe de Híjar, Santiago de Pinos, La Estancia de Landeros La Tortuga, La Cofradia de Camatlán y El Pueblito de San Pablo, en las cuales se concentra casi el 75% de la población del Municipio.

De acuerdo al COEPO el índice de marginación de San Sebastián del Oeste es considerado como medio: -0.10762, lo que para el Ayuntamiento 2010–2012 resulta grave en las 1,432 viviendas del Municipio considerando la siguiente información:

PROBLEMA	PORCENTAJE DE LA POBLACIÓN
ANALFABETAS MAYORES DE 15 AÑOS	11.41
MAYORES DE 15 AÑOS SIN PRIMARIA	42.07
OCUPANTES EN VIVIENDA SIN DRENAJE NI SERVICIO SANITARIO	12.04
OCUPANTES EN VIVIENDA SIN AGUA ENTUBADA	16.68
VIVIENDAS CON ALGÚN NIVEL DE HACINAMIENTO	39.83
OCUPANTES EN VIVIENDA CON PISO DE TIERRA	24.58
POBLACIÓN OCUPADA CON INGRESO DE HASTA DOS SALARIOS MÍNIMOS	60.58



San Sebastián Del Oeste

Nombre del Índice	Valor Municipal	Valor Estatal
Marginación	0,029	-0,76076
Desarrollo Humano	0,694	0,801
Intensidad Migratoria	1,377	0,88785

Intensidad Migratoria Es una medida que integra la evidencia diversa de la migración al país vecino. (CONAPO)

Resumen General

Marginación: Mide la intensidad como porcentaje de la población que no participa del disfrute de bienes y servicios esenciales para el desarrollo de sus capacidades básicas.(CONAPO)

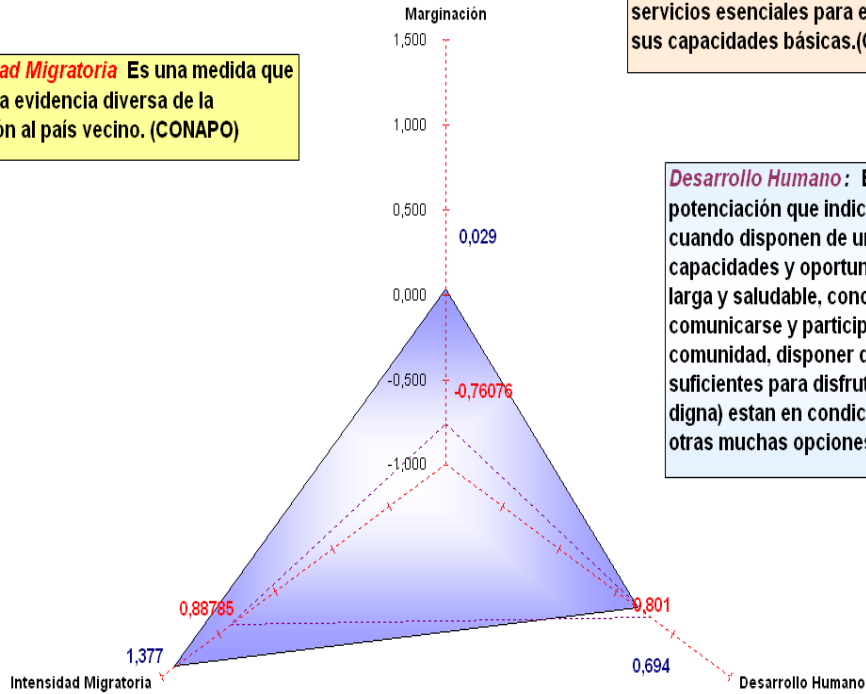

Desarrollo Humano: Es una medida de potenciación que indica que los individuos, cuando disponen de una serie de capacidades y oportunidades básicas, (vida larga y saludable, conocimientos, comunicarse y participar en la vida de la comunidad, disponer de recursos suficientes para disfrutar de un nivel de vida digna) están en condiciones de aprovechar otras muchas opciones. (CONAPO)

MERCADO DE TRABAJO E INGRESO

Conforme a los datos más actualizados con que contamos, tomados del II Censo de Población y Vivienda del 2005, la población en edad de 12 años y más es de 3,905 personas, que representan el 69.41% de la población total, de esta población económicamente activa (PEA) solo el 16.74% están empleados formalmente. De las personas ocupadas (PO) 63% labora en el sector primario, 10% lo hace en el sector secundario, y 25% lo hace dentro del sector terciario, no especificando datos del 2%. En cuanto a los ingresos de la población ocupada 14.50% reciben no más de 2 salarios mínimos mensuales de ingreso por su trabajo y solo el 3,81% recibe más de 5 salarios mínimos por su trabajo. Lo que resulta preocupante al reflejarse en muy bajos niveles en la calidad de vida de la mayoría de la población.

Del total de la PEA 81.01% son del género masculino y el 18.99% pertenecen al género femenino. Las principales fuentes de ingreso para los habitantes de San Sebastián del Oeste provienen de la agricultura y la ganadería, y ahora en menor medida del turismo y servicios.



Por lo que las características principales de mano de obra demandadas en el municipio son para trabajos agrícolas y ganaderos. Y la mano de obra disponible en el municipio está formada en mayor medida por jóvenes y adultos que conocen de estas labores.

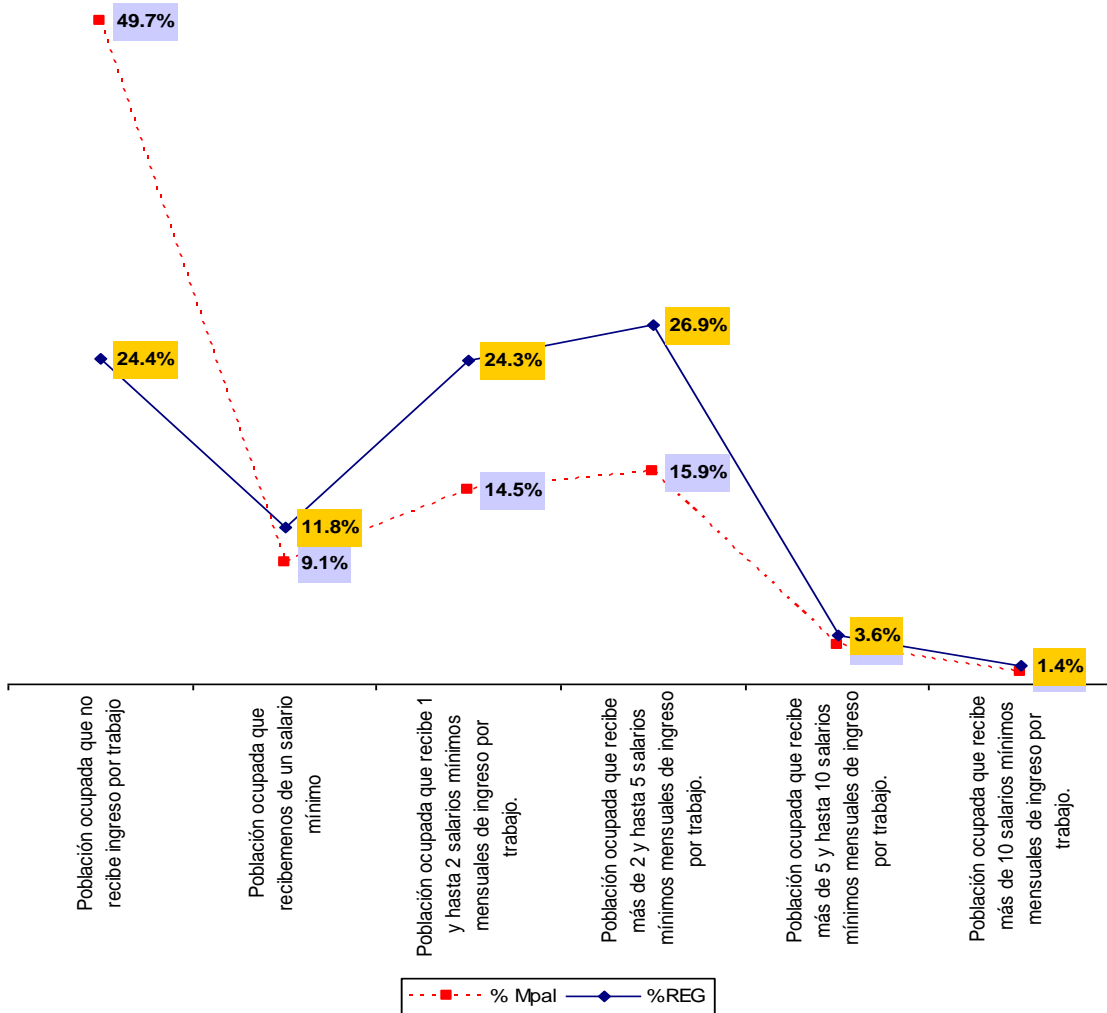



RECURSOS SOCIOCULTURALES

EDUCACIÓN

La educación es un elemento fundamental para el desarrollo de las sociedades, ya que proporciona mejores elementos para que los individuos se desarrollen en los diversos ámbitos: social, económico, cultural, político, etcétera. La educación juega un papel primordial para el desarrollo de las capacidades de las personas, para adquirir conocimientos que sirvan para reproducirse en la esfera productiva y obtener con ello una remuneración apropiada. Así mismo, actúa de una manera decisiva para atenuar las desigualdades sociales, contribuyendo a la formación de ciudadanos, conformando una sociedad más justa, más participativa y más democrática.

El acceso al conocimiento constituye un aspecto crucial para que las personas puedan realizar un proyecto de vida. Así mismo, la escolaridad de la población constituye uno de los factores decisivos para aumentar la productividad del trabajo e incorporar la innovación tecnológica, y con ello fortalecer la competitividad de las economías.

A continuación se presenta una serie de tablas y pirámides, generadas a partir de la información de censos y conteos poblacionales, y que tratan diferentes aspectos del tema de la educación.



Grado promedio de escolaridad según sexo por municipio
Jalisco, 2005

Municipios	Grado promedio de escolaridad		
	Total	Masculino	Femenino
Jalisco	8.24	8.39	8.11
San Sebastián del Oeste	5.71	5.41	6.01

Fuente: Elaborado por el Consejo Estatal de Población con base en INEGI, II Censo de Población y Vivienda 2005.

Población de 15 años y más, población analfabeta y porcentaje según sexo por municipio
Jalisco 2005

Municipios	Población de 15 años y más			Población de 15 años y más analfabeta			Porcentaje población de 15 años y más analfabeta		
	Total	Masculina	Femenina	Total	Masculina	Femenina	Total	Masculina	Femenina
Jalisco	4,484,515	2,127,915	2,356,600	248,513	110,901	137,612	5.54	5.21	5.84
San Sebastián del Oeste	3,769	1,871	1,898	430	238	192	11.41	12.72	10.12

Fuente: Elaborado por el Consejo Estatal de Población con base en INEGI, II Censo de Población y Vivienda 2005.



INFRAESTRUCTURA

De acuerdo a la Dirección de Estadística de la Secretaría de Educación en Jalisco, es la siguiente:

PREESCOLAR

ZONA	ESCUELA	CLAVE	LOCALIDAD	ALUMNOS	MAESTROS	NIVEL
57	Amado Aguirre	14DJN0327N	San Sebastián del Oeste	30	2	Preescolar
57	Leona Vicario	14DJN0411L	San Felipe de Hajar	48	3	Preescolar
57	Gabriela Mistral	14DJN0995E	La Estancia de Landeros	9	1	Preescolar
57	Benito Juárez	14DNJ0997C	Cofradía Santa Cruz de Camotlan	9	1	Preescolar
57	Conchita Becerra de Celis	14DJN1063B	La Tortuga	6	1	Preescolar
57	Pedro Moreno	14DJN1064A	Santiago de Pinos	20	2	Preescolar
57	Paulo Freire	14DJN1095U	Pueblito de San Pablo	7	1	Preescolar
57	José Martí	14DJN1541L	Amatanejo	6	1	Preescolar
57	Leyes de Reforma	14DJN1543J	Copales	9	1	Preescolar
57	Manuel López Cotilla	14DJN1544I	El Carrizo	21	1	Preescolar
57	Cristóbal Colon	14DJN5658L	San Isidro(La haciendita)	8	1	Preescolar
57	Jaime Nuno	14DJN5691T	Teleacapan	8	1	Preescolar
57	Josefa Ortiz de Domínguez	14DJN5692S	La palma	2	1	Preescolar
TOTALES				183	17	13



PRIMARIAS:

ZONA	ESCUELA	CLAVE	LOCALIDAD	ALUMNOS	MAESTROS	NIVEL
30	12 de Octubre	14DPR0604Q	Santa Ana	11	1	Primaria
60	Lázaro Cárdenas R.121	14EPR0681U	Las Milpilla	7	1	Primaria
60	Republica Mexicanau.654	14EPR0681U	La Estancia	57	2	Primaria
60	Miguel Hidalgo y Costilla u.181	14EPR0682T	El pueblito	27	2	Primaria
60	José Rogelio Álvarez Encarnación. U.655	14EPR1128K	San Sebastián del Oeste	86	5	Primaria
98	Javier Mina	14DPR0881T	Amatanejo	28	2	Primaria
98	Leona Vicario	14DPR0882S	El Carrizo	49	4	Primaria
98	Nicolás Bravo	14DPR0883R	Copales	24	1	Primaria
98	5 de Mayo	14DPR0886O	Los Reyes	8	1	Primaria
98	Emilio Zapata	14DPR0887N	San Felipe de Hijar	139	6	Primaria
98	16 de Septiembre	14DPR0888M	San Isidro (La Haciendita)	23	1	Primaria
98	Lázaro Cárdenas del Rio	14DPR0889L	Santiago de Pinos	72	6	Primaria
98	Adolfo López Mateos	14DPR0890A	Soyatan	17	1	Primaria
98	Benito Juárez	14DPR3240T	San Felipe de Hijar	21	3	Primaria
98	Benemérito de las Américas	14DPR3338D	Teleacapan	19	2	Primaria
98	Miguel Hidalgo y Costilla	14DPR3363C	San Juan de arriba	16	1	Primaria
200	Guadalupe Victoria	14DPR0884Q	Los Charcos	10	2	Primaria
200	Vicente Guerrero	14DPR0885P	La Palma	16	1	Primaria
200	Amado Nervo	14DPR0891Z	La Tortuga	37	2	Primaria
200	Nicolás Bravo	14DPR1657B	Cofradía Santa Cruz de Camotlan	26	3	Primaria
			TOTALES	693	47	20



CONAFE:

CLAVE	MUNICIPIO	COMUNIDAD	PROGRAMA	ALUMNOS
14KJN0494U	SAN SEBASTIAN DEL OESTE	EL TASAJAL	PREESCOLAR COMUNITARIO	5
14KJN0536C	SAN SEBASTIAN DEL OESTE	POTRERO DE LOS BARRERA	PREESCOLAR COMUNITARIO	6
14KJN0569U	SAN SEBASTIAN DEL OESTE	LAS MESITAS(EL CRUCERO)	PREESCOLAR COMUNITARIO	3
14KJN0817L	SAN SEBASTIAN DEL OESTE	LOS REYES	PREESCOLAR COMUNITARIO	8
14KJN0819J	SAN SEBASTIAN DEL OESTE	SOYATAN	PREESCOLAR COMUNITARIO	11
14KJN1382X	SAN SEBASTIAN DEL OESTE	LA ERMITA	PREESCOLAR COMUNITARIO	5
14KJN1423G	SAN SEBASTIAN DEL OESTE	LA ESTANZUELA	PREESCOLAR COMUNITARIO	3
14KJN1559U	SAN SEBASTIAN DEL OESTE	SAN JUAN DE ARRIBA	PREESCOLAR COMUNITARIO	4
14KJN1560J	SAN SEBASTIAN DEL OESTE	COLIMILLA	PREESCOLAR COMUNITARIO	5
14KJN1640V	SAN SEBASTIAN DEL OESTE	LOS CHARCOS	PREESCOLAR COMUNITARIO	5
14KPR0726K	SAN SEBASTIAN DEL OESTE	HOSTOTIPAC(EL REAL ALTO)	PRIMARIA COMUNITARIA	9
14KPR0962N	SAN SEBASTIAN DEL OESTE	LA ESTANZUELA	PRIMARIA COMUNITARIA	2
14KPR0963M	SAN SEBASTIAN DEL OESTE	LAS MESITAS(EL CRUCERO)	PRIMARIA COMUNITARIA	4
14KPR0964L	SAN SEBASTIAN DEL OESTE	POTRERO DE LOS BARRERA	PRIMARIA COMUNITARIA	12
14KPR1121B	SAN SEBASTIAN DEL OESTE	EL JOCUIXTLE	PRIMARIA COMUNITARIA	8
14KPR1123Z	SAN SEBASTIAN DEL OESTE	TIERRA BLANCA DE HIJAR	PRIMARIA COMUNITARIA	6
14KPR1124Z	SAN SEBASTIAN DEL OESTE	EL TASAJAL	PRIMARIA COMUNITARIA	18
14KPR1631D	SAN SEBASTIAN DEL OESTE	PALMJLLAS DE MACEDO	PRIMARIA COMUNITARIA	9
14KTV0053N	SAN SEBASTIAN DEL OESTE	EL TASAJAL	SECUNDARIA COMUNITARIA	5
14KTV0054M	SAN SEBASTIAN DEL OESTE	TELEACAPAN	SECUNDARIA COMUNITARIA	8
14KTV0086E	SAN SEBASTIAN DEL OESTE	HOSTOTIPAC(EL REAL ALTO)	SECUNDARIA COMUNITARIA	10
14KTV0087D	SAN SEBASTIAN DEL OESTE	SOYATAN	SECUNDARIA COMUNITARIA	15
14KTV0130B	SAN SEBASTIAN DEL OESTE	LA PALMA	SECUNDARIA COMUNITARIA	14
14KTV0169N	SAN SEBASTIAN DEL OESTE	LOS REYES	SECUNDARIA COMUNITARIA	9
14KTV1B156	SAN SEBASTIAN DEL OESTE	LOS CHARCOS	SECUNDARIA COMUNITARIA	5



SECUNDARIAS:

ZONA	ESCUELA	CLAVE	LOCALIDAD	ALUMNOS	MAESTROS	NIVEL
2	Felipe Ángeles	14DTV0202V	Santiago de Pinos	32	3	Secundaria
2	Rubén Darío	14DTV0226E	La Tortuga	11	2	Secundaria
2	Emiliano Zapata	14DTV0312A	La Estancia de Landeros	28	3	Secundaria
2	Cristóbal Colon	14DTV0387R	Cofradía Santa Cruz de Camotlan	16	2	Secundaria
2	Agustín de Iturbide	14DTV0471P	El Pueblito	31	3	Secundaria
2	Prisciliano Sánchez	14DTV04720	Amatanejo	14	2	Secundaria
2	Octavio Paz	14DTV0560I	El Carrizo	26	3	Secundaria
2	Mariano Matamoros	14DTV0575	San Isidro la Haciendita	14	2	Secundaria
11	Escuela Secundaria Técnica 71	14DST0071F	San Felipe de Hijar	84	7	Secundaria
15	Agustín Yáñez Delgadillo	14EES0044P	San Sebastián del Oeste	36	6	Secundaria
TOTALES				292	33	10

BACHILLERATOS:

ESCUELA	LOCALIDAD	ALUMNOS	MAESTROS	NIVEL
COBAEJ Centro EMSaD # 9	San Sebastián del Oeste	74	8	Bachillerato
San Felipe de Hijar U.D.G	San Felipe de Hijar	112	8	Bachillerato
Santiago de Pinos U.D.G	Santiago de Pinos	42	8	Bachillerato
TOTALES		228	24	3

CASA UNIVERSITARIA

ESCUELA	LOCALIDAD	ALUMNOS	ENCARGADOS	NIVEL
UDG EN LINEA	San Sebastian del Oeste	7	2	LICENCIATURA
TOTALES		7	2	3



ALUMNOS POR NIVEL EDUCATIVO

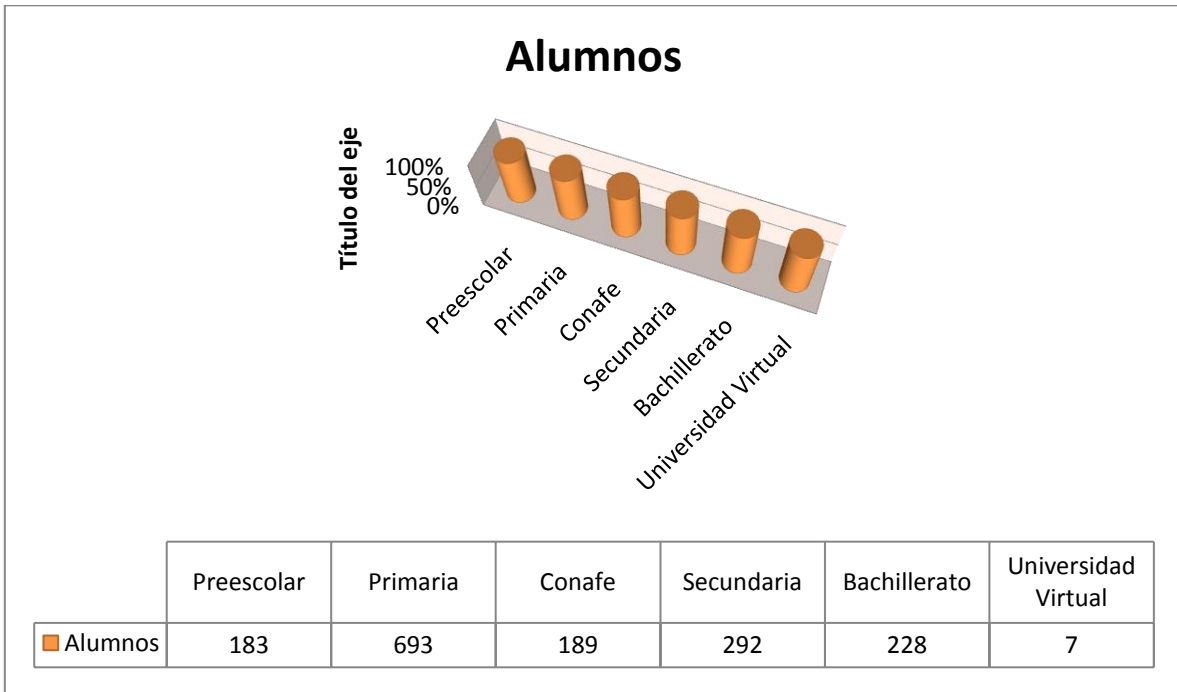

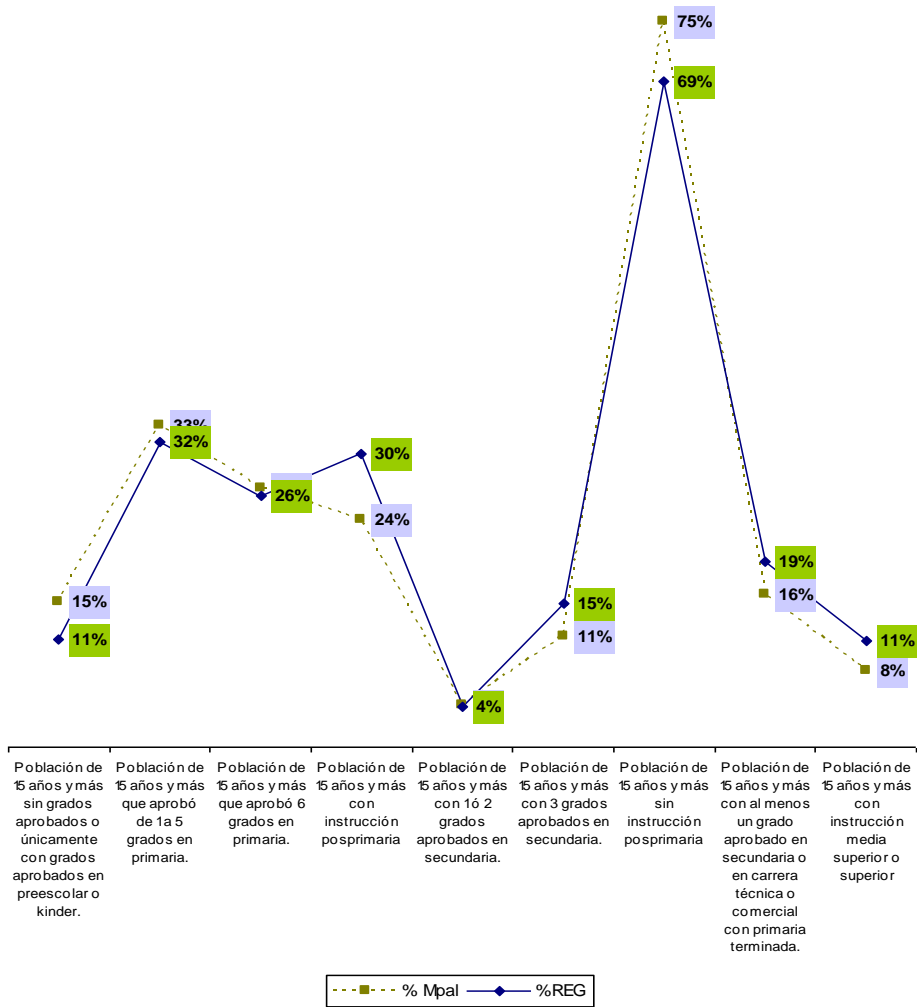



EDUCACIÓN Y CULTURA

La dirección de cultura del H. Ayuntamiento de San Sebastián del Oeste, se encuentra desarrollando políticas culturales con el fin de preservar el patrimonio colectivo de carácter cultural, histórico, arqueológico así como el difundir la identidad colectiva entre los habitantes del municipio.

Para lograr dicho fin, el gobierno municipal está llevando a cabo una serie de proyectos encaminados a difundir y fomentar la cultura a partir de englobar expresiones artísticas, literarias y las tradiciones de San Sebastián para la realización individual y colectiva de la sociedad.

Para ello se pretende abrir una casa de la cultura, la cual albergará y conservará el archivo histórico de San Sebastián que data del siglo XIX, museo arqueológico del municipio. Se instalará la biblioteca municipal así como diferentes salones para difundir las expresiones artísticas y artesanales de la comunidad como también las regionales y nacionales.

Actualmente la dirección de cultura de este ayuntamiento en vinculación con la Secretaria de Cultura del Estado y los municipios de la Zona Sierra Occidental, están llevando a cabo eventos e intercambios culturales en el que se presentan grupos artísticos, disciplinas en artes plásticas, danza, teatro etc.

Es importante destacar el esfuerzo de esta administración cultural por difundir investigaciones históricas, arqueológicas y de especies endémicas que existen en el municipio, esto en coordinación y apoyo de investigadores de la Universidad de Guadalajara.

Asimismo esta administración está comprometida con su debida importancia a la problemática que las comunidades presentan en su área educativa, apoyando a las escuelas en las necesidades requeridas.

No existen instituciones privadas para la educación en el municipio. En cuanto a la disposición de espacios de consulta y lectura, el municipio dispone de 2 bibliotecas con una existencia total de 12,427 volúmenes. La visita promedio por día es de 40 usuarios.

Organizaciones:

- Centro Comunitario de Aprendizaje: que lleva a cabo cursos de capacitación para fortalecer la educación y las capacidades de la población.
- Fundación Cultural del Real y Minas de San Sebastián, A.C.: que realiza y participa en eventos que promueven y fomentan la cultura.



Por último es significativo enfatizar en la importancia de la preservación del patrimonio cultural con la que cuenta San Sebastián del oeste entre los que se destacan a continuación:



La cabecera municipal de San Sebastián del Oeste es un pueblo que se creó que fue fundado en 1605, pero su fachada arquitectónica data del siglo XIX, el cual se ha conservado en (calles angostas de empedrado, fincas de adobe, madera y teja principalmente), la cantera es escasa pero está presente en algunas construcciones, como en

marcos de puertas, ventanas y algunos cimientos, el templo parroquial se construyó en los a finales del siglo XVIII, el cual fue reconstruido dos veces en el siglo XIX y es principalmente de cantera.

Dentro de la gran riqueza cultural arquitectónica de San Sebastián del Oeste puede considerar:

HACIENDA JALISCO:

Ex hacienda minera construida en el siglo XIX, se encuentra en la margen derecha del arroyo de San Sebastián y a un kilómetro y medio al poniente del poblado de San Sebastián, es de dos plantas con jardín interior, con cuatro corredores: dos arriba y dos abajo, cuenta con una cava para vinos que es la única en la región sierra occidental, hacia el poniente se encuentran las instalaciones como el patio de amalgamación, los hornos, almacenes, un “tiro” para una caída de agua para generar electricidad para el uso de la finca; asimismo contaba con servicio telefónico; estos dos servicios hacen de esta hacienda una de las primeras en el país; además cuenta con una barda perimetral de adobe, en cuyo interior fueron sepultados algunos de los gerentes de la antigua compañía; su acceso es por un arco y se cruza el arroyo por un puente de cantera y una avenida curva en forma de “S” y en pendiente suave, empedrada con piedras pequeñas y protegida por dos muros de





pedra de un metro de altura, todo rodeado de huertos con árboles grandes, aguacates, nogales, juaquiniquiles, cafetos, plátanos y magnolias. Antiguamente esta avenida se conectaba hasta el camino principal donde aún se conserva la entrada de cantera “puerta de las bolas”, hoy interrumpido por la pista de aterrizaje; la finca se encuentra totalmente rodeada de montañas y la vegetación es de pino encino, este lugar actualmente es hotel que no cuenta con luz eléctrica ni teléfono, y es lugar favorito de descanso para turistas por su atención y excelente comida, además de que se puede visitar una especie de museo con objetos relevantes de su historia por una pequeña donación económica para su conservación. Ha sido visitada por muchas celebridades artísticas y políticas cuyo registro se encuentra debidamente anotado.

LA QUINTA: La Quinta es una finca que data del siglo XIX ubicada en “La Pareja”, a la entrada de San Sebastián; es una casa grande con su huerto y era lugar de descanso de los propietarios del “Pabellón”. Actualmente es habitado por descendientes de la familia y se procesa el café de la región que es de buena calidad por ser de “altura” y con componentes orgánicos.



EL PUENTE DE LA PAREJA: es el principal y más grande en la cabecera municipal, se localiza en la entrada principal a San Sebastián. Es un puente de bóveda de



cañón con cantera, construido en a finales del siglo XIX tiene una longitud de 60 metros, una anchura de 6 metros y una altura de 10 metros.



PANTEÓN ANTIGUO O CAMPOSANTO VIEJO: Se localiza al poniente sobre un antiguo volcán, data de mediados del siglo XIX y es el panteón romántico de San Sebastián, en un cuadrilátero de aproximadamente 40 metros de largo, conserva algunas tumbas de cantera de personajes importantes y célebres de este poblado.

EL PABELLÓN MEXICANO: Localizado al sur de la plaza. Su construcción no se ha podido precisar debido a que no existe un documento que indique la fecha de su construcción sin embargo debido a las características arquitectónicas que presenta data del siglo XIX el cual tiene una rica historia. Actualmente es un hotel con diversos atractivos como “El Garitón” que se encuentra en la parte posterior.



POSADA DEL SOL: Es una de las casas más antiguas de San Sebastián, construida alrededor de finales del siglo XVIII y principios del siglo XIX, en alguna época operó ahí una imprenta, está ubicada al sur de la plaza siendo la única finca antigua que tiene un corredor con arcos, actualmente es un hotel.

PORTAL MORELOS: Al norte de la plaza principal se ubica el portal principal que tras un largo proceso adquiere la imagen que actualmente conocemos que data de finales del siglo XIX, en el que se ubican negocios tradicionales que aún tienen sus viejos nombres como “la primavera”, “el progreso”, “el porvenir”, “el nuevo mundo”, “la barandilla” y “la reforma”.

HOTEL DEL PUENTE: Hasta hace pocos años seguía siendo una casa particular, hoy está acondicionada como hotel, el cual data del siglo XIX.



IGLESIA DE SAN SEBASTIÁN:



La primera construcción de la iglesia se hizo a finales del siglo XVIII por los frailes agustinos, y se dedica a San Sebastián Mártir, el patrón del poblado. En 1868 la iglesia sufrió daños mayores y se pidió permiso y recursos al obispo de Guadalajara para su reconstrucción. El día 2 de Enero de 1871 se comienza la obra, la cual es concluida y bendecida en Marzo de 1886. Las paredes se hicieron de cal y con el techo de envigado de madera. En 1899 se demolió el envigado y se construyeron las bóvedas que existen actualmente. Dentro de la iglesia se encuentra una imagen de San Sebastián, aparentemente hecha en Querétaro, la cual substituyó a una más antigua en 1882.

PORTAL DE LOS CONSISTORIALES:



Se encuentra localizado al norte de la iglesia, su arquitectura data del siglo XIX, se dice que había carnicerías en épocas pasadas, actualmente sus cuartos están ocupados por diversos negocios.

EL CURATO: esta casa fue construida aproximadamente 1887 como domicilio particular de la familia Encarnación, y en el año 1894 fue vendida al clero.

EL MESÓN: Esta finca es una de las más preciadas joyas arquitectónicas del poblado, se trata de un mesón construido en 1729 se encontró la inscripción de su fundación en el pozo de agua de esta propiedad. Hoy la finca mantiene íntegro su partido arquitectónico así como su función, que ha desempeñado a través de los siglos. Los macheros que se utilizaban para los caballos de los huéspedes todavía existen igual que las recámaras comunes. Por lo que se encuentra clasificada como Monumento Histórico por determinación de ley sobre Arquitectura Publica. Se localiza sobre la calle Hidalgo.



CASA GONZÁLEZ CORTAZAR: Esta finca se construyó en el siglo XIX aproximadamente, tiene como domicilio la calle 5 de mayo números 34 y 36. La compró el Sr. Cura Don Vicente Castañeda el día 2 de octubre de 1899, pertenecía al Ilustrísimo y Reverendísimo Sr. Obispo de Tepic, Dr. Don Ignacio Díaz y Macedo, cuya propiedad le correspondía por haber proporcionado el dinero que costó la finca. Fue la Escuela Parroquial de Niños. Existe la escritura de ella muy amplia en el archivo parroquial.



LA GALERA: Ex hacienda minera construida a finales del siglo XIX aproximadamente. Actualmente se encuentra acondicionada como hostel.

COLEGIO DEL SAGRADO CORAZÓN:



Casa habitación, donde se alojó El Colegio de Niñas, llamado Del Sagrado Corazón. Hoy es Casa Particular y se encuentra en buen estado de conservación.

Actualmente se encuentra acondicionada como hostel.

PUENTE CURVO: Uno más de los bellos atractivos de San Sebastián, localizado a solo dos cuadras de la plaza principal. Por aquí pasa un pequeño arroyo de temporal; tiene unas dimensiones aproximadas de 30 metros de longitud de 6 metros de anchura.





LA TABERNA: Lugar donde se lleva a cabo el procesamiento de destilación de la tradicional raicilla, que es la bebida originaria de la región, en la entrada se encuentran gigantescas pencas de mezcal las cuales identifican lo que es el lugar. Se localiza a tan solo 15 minutos del centro de San Sebastián.

RUINAS LA MAQUINA: San Sebastián las ruinas llamadas La Máquina que datan del siglo XVII se localizan hacia el Norte de la localidad. Construcción donde se alojaba la máquina para beneficiar el mineral.



TIENDA DE RAYA: De la Negociación de la hacienda de Jalisco ubicada en la Plaza de los Consistoriales al norte del templo parroquial es de dos niveles con corredor superior e inferior con columnas toscanas, conserva la mayor parte de su originalidad aunque algunas partes se encuentran dañadas por los sismos. Se tiene el proyecto de restaurarla a su aspecto original, y ofertarla al visitante con servicios para conferencias, reuniones, café, librería, etc. Actualmente es una casa particular y está funcionando como museo.

LOS TEMPLOS: El Real Alto que data del siglo XVII, los Reyes del siglo XIX y San Felipe de Híjar finales del siglo XIX.





LA HACIENDA DE SAN FELIPE DE HÍJAR: ubicada en el centro del pueblo la cual data del principios del siglo XIX.

LAS TRES PRESAS: en el Carrizo, hechas a base de piedra labrada.

LOS ARCOS DEL ACUEDUCTO:

construido con piedra ubicado en el camino entre El Carrizo y San Felipe de Híjar data del siglo XIX.



LOS REYES: antiguo poblado real minero que se localiza aproximadamente a 18 kilómetros de la cabecera Municipal, el pueblo mantiene su arquitectura decimonónica con pocos cambios después del auge minero de siglos pasados, sitio muy interesante también por la belleza del paisaje.





MITOS, LEYENDAS Y MÚSICA

LA CUEVA DEL SAUCILLO

Cuando empezaron los trabajos del real alto, empezaron a sacar marquetas de plata y oro, llegaron los indios y les robaron todo, los españoles buscaron por todos lados donde esconder las marquetas y hallaron tres lomas y la de en medio tenía una cueva grande y allí escondieron las marquetas que sacaban; existe del saucillo para arriba, le echaban la culpa de tener el dinero escondido a don Cheno Guerrero, pero no era él, sino que los españoles; tiene una escalera para subir a la cueva. Se la halló don Cheno Guerrero; ellos iban y sacaban marquetas y se las vendían a don Antonio de Landeros, este las llevaba a Ixtlán del Rio a venderlas.

LOS ORNAMENTOS DE LA VIRGEN DEL REAL ALTO

Tomando el camino del real alto que va a mascota se llega a una parte donde esta un corralito cerrado de por sí de piedra, que le nombran potrero de cota, en la parte de la piedra tiene huecos para meter las trancas sirviéndose de una sola aguja. Parándose uno en la puerta del corral mirando a donde el sol se mete, hay tres cuchillas cada una con un ojo de aguja.

En la primera esta el ojo de agua al pie de la cuchilla y ahí está una piedra larga del tamaño de un hombre que pusieron encima de un cazo que está enterrado lleno de monedas de oro y escrito a cincel en el asiento del cazo donde hay más dinero enterrado.

En la segunda o de en medio esta una majada donde esta una piedra grande y hay una cueva y al derredor de la majada montones de metal. Al entrar a la cueva están enterrados los ornamentos de la iglesia del real alto que robo un bandido y hasta un padre sepultado, el que saque este dinero entregue los ornamentos a la iglesia del real alto y el dinero es de el, porque no es robado a la iglesia; que mande celebrar unas misas en sufragio del alma del bandido.

EL ENCANTO DEL REFUGIO

Tuvimos que pedir por el sacerdote, porque estaba perdido su espíritu, estaba condenado y el pidió que le hicieran un novenario y después ya pudo venir a hablar conmigo y ya se arrepintió y le dijo: que tienen que llevar a un sacerdote para que el haga oración y pueda contar todo, que él ya sabe las oraciones que debe rezar, pero antes de llegar a la puerta de la mina tiene que rezar tres padres nuestros y tres aves marías, pero separados un padre nuestro y un ave maría y cuando ya estén en la puerta hagan oración, y que al lado derecho está una cruz enterrada, que la saquen y que también está una vela del santísimo y otras cosas que enterró, pero la vela y lo demás lo va a sacar el espíritu y entonces si ya pueden trabajar, y yo le pregunte que si era la mina del rayo y me dijo que sí, pero yo no sé cual será ... es la del refugio.



EL VALEROSO CAPITAN

Los indios de Zapotlán, Nayarit, atacaban con frecuencia a San Sebastián, don Pablo Encarnación era la primera palabra en San Sebastián y a él se le cargaban para que les diera dinero; para defenderse mandó construir el garitón y los fortines del pabellón mexicano, en una vez les hicieron fuego y les mataron a dos indios, estos enfurecidos se regresaron a traer refuerzos y en pocos días regresaron, venían por Santiago de Pinos.

La gente de San Sebastián estaba muy asustada e invocaron a San Sebastián para que los defendiera. Cuando llegaron al portezuelo, vieron por todo el cerro enfrente, mucha gente desnuda con sandalias y una banda roja terciada, entonces pensaron que el pueblo estaba reforzado de gobierno y retrocedieron yéndose a San Felipe de Hajar, don Merced Salazar avisado huyó a refugiarse al arroyo de la calera con don José Ma. Cueto, y jamás regresaron.

LA PIEDRA MONA

Al inicio del siglo XVII (en el año 1605), por un camino angosto de vereda que conducía de San Sebastián del Oeste al Real Alto, lugar donde se encuentra la Virgen del Rosario, (virgen de amor y milagros), iban unas mujeres caminando por esas empinadas sendas, algunas de ellas iban alegres llenas de júbilo a pagar sus mandas a la Virgen, pero en el camino (a un lado de una entrada de una mina), una de ellas agotada por la jornada empezó a renegar, comentando estar cansada y dispuesta a desistir en la paga de su manda; sus compañeras quisieron animarla para seguir avanzando, pero en vano fue su esfuerzo, comentando la mujer: aquí me quedo, yo ya no sigo, ojala me convirtiera en piedra para no continuar con mi fatigosa caminata. Entonces sus compañeras al verla en ese afán continuaron caminando hacia al templo, pagando así sus mandas, y esperaron a que su compañera llegara, pasó un buen rato y nada, tristes porque su amiga nunca subió, decidieron regresar, pero al llegar al lugar donde su compañera se había detenido, cual fue su sorpresa al encontrarla hecha piedra. Cuando vayas al Real Alto por el camino antiguo podrás verla, y acuérdate que la virgen morenita caminadora del real alto te cuida y cumple tus peticiones.

EL TORO QUE SE ARRODILLA

En una de las fiestas de aquí de San Sebastián, hace varios años había una corrida de toros, a la que toda la gente asistió, puesto que no había otra distracción y no eran las charreadas tan continuas pues se celebraban solo en las fiestas, además de que en ese tiempo había muchos descreídos (masones).

Un padre franciscano quiso darles una prueba, y ordenó al encargado de los toros que le apartaran el toro más bravo para torearlo él, todos le aconsejaban que no lo hiciera pero él no los oyó. El sacerdote entró al corral y el toro al verlo se puso furioso (¡parecía casi un demonio!), y sin más ni más se le echó encima, dispuesto a golpearlo y cornarlo.



El padre se puso de cruz y al verlo el toro, sorprendentemente se arrodilló cuando le dijo “Este es tu DIOS” e hizo que el toro diera una vuelta al ruedo de rodillas. La gente admirada, inclusive con un poco de miedo salió del toril directo a la iglesia.

POLLOS Y PERRITOS

Caminando por la callejoncito que lleva a la piedra ancha dice Toya, la señora que vive con doña Conchita, que Don Lucas, un señor que vivía ahí arribita; veía una gallina con pollitos, se venía siguiéndola tratando de alcanzarla para agarrarla y llegando a la esquina hasta casi enfrente de la actual secundaria, en ese lugar se desaparecía, y dice la leyenda que quien alcanzara la gallina encontraría un tesoro, y así como Don Lucas, muchas personas más la veían, pero lamentablemente nadie la pudo atrapar.

Por el mismo callejón los hermanitos de doña Victoria Rodríguez se ponían a jugar entre los guayabos que se encontraban ahí alrededor de su casa, y de repente salía a un perrito jugueteón; correteándolos y haciendo muchas travesurillas, los niños andaban inquietos por atrapar al perrito, pero cuando los niños más entusiasmados estaban, el perrito se desaparecía, los niños nunca pudieron atraparlo, de haberlo hecho se encontrarían un tesoro, dicen los adultos de aquellos tiempos.

Se dice que todavía no se encuentra el tesoro, por lo que te invitamos a capturar pollos o perritos.

MUSICA

Contamos con un mariachi que tiene varios años de trayectoria musical; la mayoría de sus integrantes son de la localidad de El Real Alto siendo primos y hermanos entre sí, y otro en La Estancia de Landeros.

También se cuenta con las siguientes bandas:

Lugar	Cantidad	Nombre
San Sebastian del Oeste	1	Banda San Sebastian
San Felipe de Hajar	3	Banda El Mechón, Banda La Mata y Grupo Cantera
La Estancia de Landeros	1	Banda La Landereña
Pueblito de San Pablo	2	La Original Banda El Pueblito, Banda La Higuera
Santiago de Pinos	1	Banda Los Pinos

Esta iniciándose un mariachi femenino en la cabecera municipal, al cual se les gestionó en el mes de mayo 2010 los instrumentos con Secretaria de Cultura del Estado.

Esta administración está apoyando con el pago de maestro para la mayoría de las agrupaciones con un 50%.



TURISMO

El municipio de San Sebastián del Oeste tiene un gran potencial turístico debido a su riqueza cultural y natural, es así que en la cabecera municipal (San Sebastián del Oeste) existen varias construcciones que poseen un importante valor histórico además tiene puentes, arroyos, calles empedradas, callejones empedrados y alfombrados de modo natural con pasto que renace durante el tiempo de lluvias, fincas, haciendas, minas y el templo de San Sebastián Mártir que expresan una imagen única para el turista y para la población misma. Además el municipio cuenta con algunas otras poblaciones principales que no bebemos de olvidarlas como son: Los Reyes, Real Alto y muchas más, donde se pueden encontrar múltiples atractivos Culturales, Naturales o Mixtos dignos de conocerse. Las principales poblaciones del municipio de San Sebastián del Oeste a parte de la cabecera municipal visitadas por los turistas son:



Además el municipio cuenta con algunas otras poblaciones principales que no bebemos de olvidarlas como son: Los Reyes, Real Alto y muchas más, donde se pueden encontrar múltiples atractivos Culturales, Naturales o Mixtos dignos de conocerse. Las principales poblaciones del municipio de San Sebastián del Oeste a parte de la cabecera municipal visitadas por los turistas son:

EL REAL ALTO:

Fundado a la par que El Real de San Sebastián, su nombre anterior fue Hostotipac o Real de Resurrección, cuenta con una capilla que data del siglo XVII en la que alberga una imagen en bulto de la virgen del Rosario que también es del siglo XVII, así como una imagen en bulto de un Cristo crucificado que data del siglo XVIII , como retablos del siglo del mismo siglo.



LOS REYES:

Fundado a la par que El Real de San Sebastián y El Real Alto, cuenta con su templo del siglo XIX, además cuenta con ruinas de ex haciendas y minas que si usted la visita se sentirá que está viviendo la época decimonónica.

Cuenta también con hermosos recursos naturales y endémicos que pueden admirarse a través de caminatas, apoyándose en la amabilidad y sencillez de sus habitantes.



FESTIVIDADES

San Sebastián del Oeste celebra fiestas populares anuales: durante el mes de Enero la cabecera municipal se engalana con su fiesta patronal y en Septiembre con las fiestas cívicas, a las que acuden una gran cantidad de personas, no solamente del mismo municipio sino de Vallarta, Mascota, Talpa, Guadalajara y los hijos ausentes que vienen de diversos puntos de la Unión Americana; la derrama económica que se genera en esos días es importante para los comercios y establecimientos, así como para el propio Ayuntamiento.

También en la delegación de San Felipe de Híjar celebran en los meses de Febrero y Diciembre festividades patronales importantes, donde acude también un gran número de personas de poblaciones aledañas y de otros Municipios del estado de Nayarit, como son Puerto Vallarta, Guadalajara y Estados Unidos.

Últimamente se ha celebrado la “Feria de la Pitaya” durante el mes de mayo en La Cofradía de Camotlán, que ha venido creciendo en la afluencia de visitantes.

ATRATIVOS NATURALES

Cabe señalar que el municipio cuenta con diversos atractivos naturales como los siguientes:

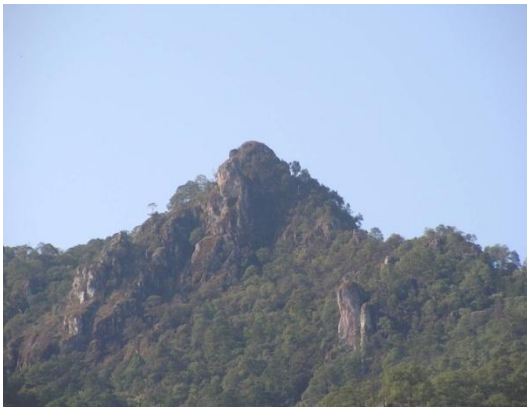

CERRO LA BUFA: mirador natural 2,500 msnm



Callejones cubiertos de helechos silvestres.

El cerro La Bufa se encuentra localizado a 45 minutos de la cabecera municipal y se considera uno de los atractivos naturales de la localidad dignos de visitarse, con un clima frío en la cúspide de la montaña se pueden observar una gran diversidad de flora y fauna tales como urraca hermosa, chachalacas, halcones y zopilotes, además de otras especies que habitan ese lugar, como ardillas voladoras, venado, ocelote y coyote. Envuelto en un bosque mesófilo en este hermoso cerro se puede respirar el aire de montaña alta, y admirar sus hermosos paisajes, ya sea mirando hacia la costa.



HUERTAS DE CAFETALES: Al ser éste uno de los principales cultivos, en San Sebastián del Oeste se encuentran numerosas huertas de café distribuidas en toda la montaña del municipio, pues este se da solo en lugares húmedos y bajo la sombra de grandes higueras.

El café es procesado dentro de la misma localidad en la finca llamada “La Quinta” y por otros productores cafetaleros que aplican métodos tradicionales y orgánicos que conservan un excelente producto.



MINAS: Las minas de San Sebastián comienzan a explotarse a partir de la conquista de Hostotipac, siendo la minería una de las principales actividades para esta población la cual llegó a tener un gran auge durante los siglos XVIII y XIX; sin embargo debido a la revolución de 1910 comenzaron a cerrarse todas las minas existentes. Hoy en día la mina Santa Gertrudis es una de las pocas que puede tener acceso para visitarse, ésta se localiza a escasos 30 minutos de la cabecera

municipal, caminando por la montaña.

Existe también “La Quitéria”, la cual se está explotando y extrayendo plata. Aproximadamente se extraen 2,000 toneladas mensuales de metal, extrayendo de 15 a 20 kilos de plata por cada tonelada.

EL ARROYO DE LOS REYES: Uno de los muchos arroyos existentes en el municipio, los cuales son de gran atractivo para quienes gusten disfrutar del entorno natural que ofrecen, así como de su pesca.

EL ARROYO DE JOLAPA: Ubicado en el tramo de las 3 Flores a La Tortuga, donde se puede disfrutar de variados paisajes y de un refrescante baño.





El municipio tiene amplias posibilidades de encauzar un desarrollo turístico que favorezca directamente a sus habitantes, considerando su historia, su ubicación, sus diversos climas, y la variedad y abundancia de sus recursos naturales.

En cuanto a sus recursos minerales el municipio tiene yacimientos de oro, plata, cobre, zinc y plomo. Y como se mencionó la mina de Santa Gertrudis es una de las pocas en Jalisco que puede tener acceso para visitarse; localizada a escasos 30 minutos de San Sebastián, caminado por la montaña. Y la denominada “El Porvenir” cuenta también con un gran potencial turístico por la infraestructura de fines del siglo XIX que aún conserva; ésta se



encuentra en el camino rumbo a Santa Ana, a unos 10 kilómetros de la cabecera.



Además del enorme potencial que representa el entorno natural pleno de recursos y de paisajes, que hacen posible el desarrollo de centros turísticos de montaña, y la ahora cercanía física por la comunicación con Puerto Vallarta, Mascota y Guadalajara, existe un muy importante potencial turístico desde el aspecto

religioso: San Felipe de Hajar cuenta con la imagen mística de nuestra señora de Guadalupe, el venerado icono a nivel regional de la virgen del rosario en el Real Alto y la de San Sebastián Mártir en la cabecera municipal, que ofrece a sus visitantes un lugar ideal para el descanso en un ambiente de tipo rural que es sumamente rico en historia y tradiciones.

Existe un gran potencial cultural que no ha sido estudiado a fondo, en la cabecera municipal hay dos museos particulares que son: el de la parroquia, que



posee interesante información y objetos religiosos; y el de Conchita Encarnación, donde se encuentran interesantes datos sobre la historia del pueblo, de sus minas, y de la época de la revolución cristera.

En la región de La Tortuga, La Cofradía y El Guayacán hay parajes semitropicales en donde abundan frutas y vegetación que pueden resultar atractivas para el turismo, como la pitaya, por la que se hace una feria en mayo de cada año.



Además en Soyatán y La Haciendita de San Isidro existen pinturas rupestres y figuras labradas en piedras por los antiguos pobladores de la región, lo que también merece estudiarse arqueológicamente.

Se pueden practicar deportes extremos arroyos y callejones con hermosos paisajes

INFRAESTRUCTURA HOTELERA

San Sebastián cuenta con servicios de hospedaje que van desde modestas posadas, hasta hoteles de mayor calidad, confort, descanso contando alguno de los hoteles con spa, internet, café, bar-restaurant.

ESTABLECIMIENTOS DE HOSPEDAJE		
CATEGORÍA	NÚMERO DE HOTELES	NÚMERO DE CUARTOS
5 estrellas	2	18
4 estrellas	1	7
3 estrellas	1	9
2 estrellas	2	11
1 estrella	2	16
Clase económica	4	35
Sin clasificación	----	---
No sujeto a clasificación	---	---



HOTEL	CLASE	TELÉFONOS Clave lada 01(322)
La Hacienda Jalisco	* * *	29 728 55
El Pabellón	* * *	29 702 00
Mansión Real	* * * *	29 723 35 y 729 37
Mansión Real	Boutique	29 732 75
Cabañas La Galerita	Boutique	29 7 28 56
Real de San Sebastian	* * * *	29 732 23
Hacienda la Galera	* * * *	29 729 52
El Puente	* * *	29 7 28 34
Hacienda San José	* * *	29 7 28 85 y 86
Hotel el Pabellón	* * *	29 702 00
Hotel Posada Sol	* *	29 728 54
El Paraíso	Económica	29 732 12
El Mesón	Económica	29 729 09
Hostal de Cervantes	* * * *	29 729 02
Delfy	Económica	29 728 38



Cuenta además con establecimientos de alimentos, restaurantes y fondas donde encontramos comida variada y antojitos mexicanos.

RESTAURANTES	ESPECIALIDAD	TELÉFONOS
El Fortín	Internacional	29 729 56
Real y Minas	Italiano	29 728 83
Los Arrayanes	Comida gourmet	29 732 25
Eva Maria	Mexicana	29 728 20
Lupita	Mexicana	29 728 03
Lonchería Kiko	Lonchería	Frente al Auditorio
Lonchería el Mesón	Lonchería y comida mexicana	29 7 29 09
Los Arcos	Mariscos y comida mexicana	29 733 16
El Arriero	Comida Mexicana	29 729 89, 29 729 89
Asadero y Mariscos del Oeste	Mariscos y comida Mexicana	044 322 133 8084
El Quijote (Hostal de Cervantes)	Comida Internacional	29 733 23
El Corral	Antojitos Mexicanos	29 729 26

PROBLEMÁTICA



El municipio y por ende sus habitantes, reciben muy pocos ingresos vía turismo debido a varios motivos, el principal es que se contratan planes turísticos con todo incluido, desde fuera del mismo municipio, principalmente desde Puerto Vallarta, con lo que la principal derrama económica se queda en ese lugar.

Por otro lado, hace falta impulsar la productividad en la rama turística por parte de los habitantes, con más capacitaciones a los habitantes, para que ellos ofrezcan productos regionales de calidad, fomentar los eventos culturales y procurar contar con establecimientos comerciales adecuados para captar recursos



de los muchos turistas que ahora casi a diario visitan el municipio, principalmente la cabecera.

Dar más promoción de los diferentes sitios de interés turístico: ecoturismo, turismo religioso, histórico-cultural, turismo rural.

Los atractivos turísticos que se tienen identificados, darles más realce. Hacer investigaciones e informar sobre los centros arqueológicos e históricos en todo el municipio, promover la construcción de una plaza con su kiosco acorde con la arquitectura del entorno.

Promover la cultura al turista para que respete y no tire basura en los lugares que visite, como en La Bufa, el Real Alto, Los Reyes y la cabecera municipal.

Es necesario que conservemos el medio ambiente ya que este es el principal atractivo turístico, y sobre todo no contaminando los arroyos. El respeto al medio ambiente también contempla cuidar los árboles y la fauna, debemos tener más cuidado con los taladores clandestinos, los saqueadores de orquídeas y la caza indiscriminada de venado y otras especies animales, tener más vigilancia en esto aspectos.

Para estos problemas se debe trabajar de cerca con las instituciones de educación y cultura. Que la dirección de turismo y cultura haga de la mejor manera para concientizar y sensibilizar a los habitantes para que respeten y cuiden su propio patrimonio, promoviendo talleres de cultura y conservación del entorno.

INDUSTRIA

Número y tamaño

Según SEIJAL, en el municipio de San Sebastián del Oeste no existen industrias, pero en realidad existen pequeños talleres familiares, en los cuales se procesa la lechuguilla y el agave dando origen al tequila denominado raicilla, de igual manera se procesan de manera natural y rústica el café así como la realización de conservas de frutas.





Producción

Por el volumen de su producción la raicilla sobresale a nivel local; cuyo valor, calidad y potencial de producción destacan a nivel regional, con apenas unos 150 litros mensuales aproximadamente, pero que conservan una excelente calidad por su proceso.

Población ocupada

La población ocupada en el ramo industrial representa un 1.5% del total de la población ocupada.

Grado de tecnificación

En cuanto al grado de tecnificación de las industrias estas se clasifican en: escasamente tecnificadas. Los principales problemas para tecnificar las industrias locales obedece a falta de recursos económicos y financiamiento.

Comercialización

La mayor parte de la producción industrial es destinada principalmente a Puerto Vallarta, Mascota, Talpa, Guadalajara y Tepic, entre otras en menor escala.

Financiamiento

La principal fuente de financiamiento disponible localmente es:

- ❖ SIFRA (Sistema de Financiamiento Rural Alternativo) de la Secretaría Desarrollo Rural; tiene presencia en el Municipio de San Sebastián del oeste, desde el año 2003 siendo el período presidencial del C. Vicente Aguirre Rosas. Aceptando este programa para beneficio de los habitantes de las siguientes comunidades como son: San Sebastián del Oeste, Santiago de Pinos, San Felipe de Híjar, Los Charcos, Amatanejo, La Estancia de Landeros, Milpillas y Soyatán. Principalmente financia en los giros Pecuarios, Agrícolas y de Servicios. Cuenta con una oficina: Real de San Sebastián S. C. de R. L. con base en San Sebastián del Oeste, de donde se maneja el programa constituidos en los términos de Producción, Comercialización y Financiamiento, apoyando a un total de 156 socios activos de los cuales son 57 mujeres y 99 hombres.

- ❖ CAJA SOLIDARIA SAN SEBASTIAN DEL OESTE SC DE AP DE RL DE CV, constituida en el año de 1997, siendo el presidente municipal el C. Ignacio Gudiño Salazar. En el año 2009 ingresaron 444 socios nuevos a la Caja Solidaria, para hacer un total de 2,921 socios al 31 de Diciembre de 2009 y se sigue creciendo ya que a la fecha Cooperativa rebasa los 3,000



socios. Contando con el importante apoyo que brinda el Comité de Crédito, el cual aparte de Contar con el Presidente del consejo de Administración, se cuenta con la participación de la Sra. Maria Magdalena Avalos Alvarado y el Sr. Pedro Valdez, quienes apoyados por la Oficial de Crédito, la Sra. Teresa Nava, analizan cada una de las solicitudes que se presentan semana a semana por parte de los socios, por lo que la Cartera de Crédito Vigente al 31 de Diciembre de 2009 fue la cantidad de \$ 22, 779,755.55, distribuidos de la siguiente manera:

1	Amatanejo	\$ 536,890.36
2	Cofradia	\$ 544,616.27
3	Copales	\$ 458,381.94
4	El Carrizo	\$ 903,828.45
5	El Pueblito de San Pablo	\$ 766,250.70
6	La Estancia de Landeros	\$ 914,018.76
7	Los Reyes	\$ 136,276.59
8	La Tortuga	\$ 1,115,535.31
9	Milpillas	\$ 602,237.53
10	Pequeña Propiedad	\$ 1,419,548.68
11	San Antonio	\$ 455,255.95
12	San Felipe de Hijar	\$ 5,200,272.06
13	Santa Ana	\$ 811,326.70
14	Santiago de Pinos	\$ 291,866.56
15	San Isidro	\$ 794,852.22
16	San Sebastián	\$ 6,810,517.47
17	Soyatán	\$ 554,977.96
18	Las Juntas	\$ 9,236.67
19	Las Palmas	\$ 453,865.37

\$ 22,779,755.55

Cuenta con una oficina matriz en San Sebastián del Oeste y dos ventanillas, una en la localidad de San Felipe de Hijar y la otra en Las Palmas, municipio de Puerto Vallarta, Jalisco.



Problemática

Entre los principales problemas a que se enfrenta el sector industrial podemos mencionar que tanto las empresas micro y medianas tiene los problemas:

- de alto costo de producción debido a la lejanía.
- Falta de visión para aprovechar los recursos naturales (bosques, flora, fauna, etc.)
- Falta de inversionistas en el Municipio.

ARTESANÍAS

Producción

A pesar del potencial turístico que tiene San Sebastián del Oeste, se producen muy pocas artesanías de las cuales podemos mencionar:

- Muñecas de trapo
- Tallado de madera
- Sillas de montar
- Huaraches
- Muebles
- Bordados a mano
- Fotografías de paisajes en cuadros, llaveros, lapiceros, etc.

Tecnología

Utilizan instrumentos manuales y la poca tecnología que hay a su alcance.

Problemática

El principal problema de los artesanos del municipio es:

- Falta de visión empresarial
- Falta de capacitación
- Falta de herramienta e instrumentos adecuados
- Falta de comercialización de sus artes
- Falta de seguridad y apoyo crediticio



SECTOR FORESTAL

Principales especies

La superficie forestal del municipio abarca una extensión territorial de 76,650 hectáreas de bosque que representan el 54.69 % del territorio municipal. Las principales especies maderables son el pino, con una superficie estimada de 50,000 hectáreas, el encino con una superficie estimada de 8,650 hectáreas y especies comunes tropicales con una superficie estimada de 8,000 hectáreas.

Personal ocupado

En el sector forestal laboran de manera directa un total de 50 habitantes que representan al 2.62% del total de la población ocupada.

Producción

La producción anual por especie es la siguiente: 4,605 de pino 200 de encino y 867 metros cúbicos en rollo de árboles comunes tropicales.

Comercialización

La producción forestal principalmente es destinada al aserradero ubicado en la localidad denominada La Hermita, comercializándose posteriormente a Guadalajara, Puerto Vallarta, Mascota y demás municipios de la región.

Tecnología empleada

La tecnología empleada en el sector forestal es escasamente tecnificada.

Financiamiento

Las principales fuentes de financiamiento para el sector forestal del municipio son privados y últimamente la Comisión Nacional Forestal ha incrementado su participación mediante los programas de PROCYMAF y PROÁRBOL.



Problemática

La problemática que enfrenta la producción forestal municipal es:

- La existencia de tala clandestina
- Falta de información acerca de los permisos de aprovechamiento
- Deforestación en alta densidad de los bosques
- Falta concientización y programas de reforestación
- Violación de las zonas de reserva forestales
- Recurrentes incendios forestales
- Falta de industria de la transformación

SALUD

Secretaria de Salud Jalisco

Aspectos de Salud en el Municipio de San Sebastián del Oeste

Cobertura

El municipio de San Sebastián del Oeste cuenta con una población total de 5,626 habitantes, de los cuales el 5.10% son afiliados al IMSS, que nos da un total de 287 (149 asegurados, 48 beneficiarios, menores 90) , el 1.35% (76) al ISSSTE y el 31.03% de beneficiarios (1,746), SEDENA el 0.10% (6). El resto de la población 62.5% (3,511) es atendida en centros por el seguro popular.

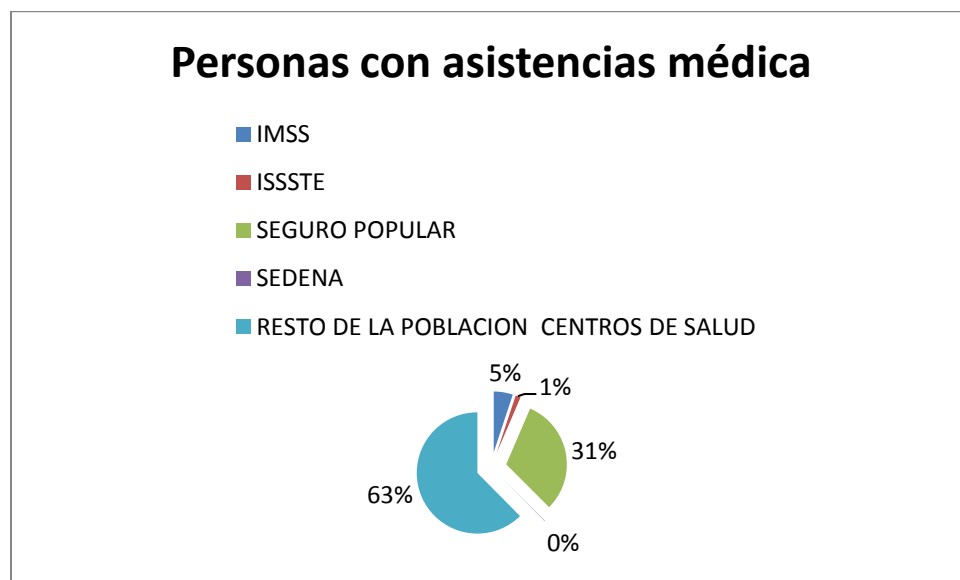



RESPECTO AL AÑO 2005

Gastos en Salud \$ 6'946,145

% de Cobertura 84.7 %
(Paquete Básico de Servicios de Salud)

Infraestructura

La infraestructura Municipal en materia de salud se compone de 2 centros básicos de salud: uno ubicado en la cabecera municipal de San Sebastián del Oeste y otro en la delegación de San Felipe de Híjar, 2 módulos de salud rural y 22 casas de salud. El personal que atiende estos centros se integra por 5 enfermeras y 2 enfermeros y 9 médicos con las siguientes especialidades: 4 en medicina general, 4 pasantes y 1 director.

Mortalidad y morbilidad

Las causas de mortalidad en todos los grupos de edad en 2009 fueron:

- Bronco aspiración
- Enfermedad vascular cerebral
- Cáncer de garganta
- Carcinoma de ovario
- Cetoacidosis diabética
- Cáncer cervicuterino

Durante 2009 la morbilidad comprendiendo todos los grupos de edad se debió a:

- Infecciones Respiratorias Agudas
- Infecciones de vías urinarias (IVU)
- Infecciones intestinales por organismos mal definidos
- Accidentes leves
- Otitis media aguda (OMA)
- Faringitis y amigdalitis estreptocócicas
- Accidentes moderados y severo
- Intoxicación por picadura de alacrán
- Amebiasis intestinal
- Accidentes en vehículo de motor
- Varicela
- Neumonía y Bronconeumonía
- Hipertensión Arterial (primera vez)
- Intoxicación por ponzoña de animales



- Diabetes mellitus 2 (por primera vez)
- Violencia intrafamiliar y otras violencias
- Mordeduras por perro
- Ulceras, gastritis y duodenitis
- Intoxicación aguda por alcohol
- Intoxicación por plaguicidas
- Mordeduras por otros mamíferos
- Asma (por primera vez)
- Candidiasis urogenital
- Displasia cervical leve
- Tricomoniasis urogenital
- Enterobiasis
- Enfermedad periodontal

Las principales enfermedades registradas en los últimos 3 años son: 3891

PRINCIPALES ENFERMEDADES	No. DE AFECTADOS	PORCENTAJE
1.-Infecciones respiratorias agudas	1,335	34.30%
2.-Enfermedades Diarreicas Agudas	874	22.46%
3.-Hipertensión arterial	247	6.34%
4.-Diabetes mellitus	189	4.85%
5.-Trastornos músculo esqueléticos	185	4.75%
6.-Dermatosis	151	3.88%
7.-Intoxicación por picadura de alacrán	142	3.64%
8.-Ginecológicas	126	3.23%
9.-Accidentes	123	3.15%
10.-Cefalea / vértigo	100	2.57%

Problemática

Los principales problemas que enfrenta el sector salud en San Sebastián del Oeste son: la falta de medicamentos adecuados y suficientes, y la falta de capacitación y actualización de los auxiliares de salud para que puedan prestar un mejor servicio a la población.

Las principales causas ya identificadas como generadoras de enfermedades son la carencia de letrinas y la falta de abastecimiento de agua potable y clorada, sobre todo en las comunidades más aisladas del Municipio, ya que solamente se realiza la cloración del agua en San Sebastián del Oeste y San Felipe de Híjar.

Las circunstancias de la salud individual, familiar y social están directamente relacionadas con las condiciones de las viviendas, ya que si las casas tienen un número suficiente de cuartos que sea adecuado para el tamaño de la familia y evite el hacinamiento, entonces sus habitantes tendrán mejores condiciones de salud y bienestar, lo que se traducirá positivamente en la propia comunidad, de lo cual en San Sebastián del Oeste en 2005 se consideró por parte del COEPO que



en 39.83% de las 1,432 viviendas del Municipio existía algún nivel de hacinamiento, por lo cual los programas de apoyo para el mejoramiento de vivienda procurarán ayudar a resolver esta limitante en esas 570 viviendas.

Así mismo las condiciones de los materiales de construcción de las viviendas influyen también de manera directa en la calidad de la salud de sus habitantes, pues los pisos de tierra que aún persisten en 352 viviendas de un total de 1,432 reflejan un estado inferior de desarrollo, en tanto que los pisos de cemento y paredes de tabique, indican la presencia de una comunidad con una mejor calidad y condiciones de vida al interior de sus propias viviendas. Así también se procurará dotar de agua entubada a las 239 casas que aún no cuentan con este servicio básico, y de drenaje para servicio sanitario en las 173 casas que carecen de estos. Los recursos económicos del Ayuntamiento son muy limitados ante las grandes necesidades de la población, pero deberá gestionarse el apoyo de recursos federales y estatales aunados a la participación ciudadana para subsanar estas carencias que también influyen en la problemática de salud de los habitantes del Municipio.

La administración 2010-2012 en estos meses de administración ha terminado el relleno sanitario de la cabecera municipal el cual tiene una extensión de 8,310 m² y una vida útil de 50 años, captando 657 toneladas por año con un peso de .75 ton/m³ que se inauguró el día 2 de Junio de 2010. En este relleno se deposita la basura de las localidades de: La Estancia de Landeros, Milpillas, La Ermita, La Encinera, El Ranchito, Las Mesitas, El arrayan, Colimilla, Santiago de Pinos y San Sebastián del Oeste.

Se cuenta con otro relleno sanitario con una extensión de 9,800 m² con una vida útil de 30 años y recibiendo 443 ton por año, con un peso de .75 ton/m³ en la localidad de San Felipe de Híjar, en donde se concentra la basura de toda esa región cubriendo las localidades de: Los Copales, El Carrizo, Amatanejo, La Cofradía de Camotlan, La Tortuga y San Felipe de Híjar.

Se proyecta concentrar la basura de las localidades de El Pueblito de San Pablo y San Isidro (La Haciendita), en el relleno sanitario de San Sebastián del Oeste.

Los centros de salud son unidades de tratamiento de primer nivel y en los casos necesarios son derivadores de la población atendida, conforme al diagnóstico que se realice; pero un problema delicado es el relativo a cuando se deben trasladar enfermos o accidentados graves a otros lugares para darles atención, ya que con la poca infraestructura con que se cuenta en el Municipio, en muchas ocasiones no se tiene el equipo de diagnóstico para darles un tratamiento adecuado, por lo que es necesario derivarlos a una institución de segundo nivel para complementación diagnóstica y/o manejo especializado.

Por lo que se propone ahora adquirir ambulancias que se ubiquen además de en San Sebastián, en las comunidades de San Felipe de Híjar, La Estancia de



Landeros y Santiago de Pinos, además de un vehículo adecuado para el traslado de pacientes en comunidades de difícil acceso como El Pueblito y La Haciendita (4x4 doble cabina) con lo que así se podría brindar un mejor y más oportuno auxilio y servicio para las personas que pudieran necesitarlos. Además se recomienda gestionar la adquisición de equipo radiológico el cual beneficiaría a gran parte de la población.

ASISTENCIA SOCIAL

El 9.28% de la población de San Sebastián del Oeste, corresponde a 522 menores de cinco años, este sector poblacional demanda prioritariamente esquemas de atención de orden integral para prevenir la amenaza de la desnutrición, lo que se traduce en un deficiente aprovechamiento escolar, deserción académica, bajo grado de eficiencia terminal, y lo más importante y grave, en la generación de inadecuadas condiciones de salud para su futuro.

El total de la población de entre 5 y 14 años en el Municipio es de 1,314 niños, que corresponden al 23.35% del total, quienes necesitan de atención educativa, cultural, recreacional y de formación en valores, principalmente. Para lo cual se pretende mejorar la atención que presta el DIF Municipal. Y en especial para el 1.01% de la población de 5 a 9 años que tienen un déficit de talla, lo que indica que 6 niños de esta edad padecen de secuelas debidas a la desnutrición crónica que sufrieron inicialmente.

La emigración de padres e hijos varones, junto a las mayores oportunidades laborales a las que hoy en día tienen acceso las mujeres, incrementa el número de familias que actualmente basan su sustento económico en una mujer; de acuerdo a cifras del año 2005, en 263 del total de 1,453 hogares cuentan con jefatura femenina, lo que representa un importante 18.10% que indica cambios en la estructura de las familias que se deben considerar.



SEGURIDAD PÚBLICA

De acuerdo a la información registrada en el archivo de la Dirección de Seguridad Pública Municipal de San Sebastián del Oeste, hasta el día 26 de Abril de 2010 se dispone de un estado de fuerza activo de 12 (doce) elementos: 1 director, 1 subdirector, 1 comandante y 9 policías de línea. Con un horario de 13 días laborales por 2 de descanso.

El personal se organiza en dos destacamentos: uno en la cabecera municipal con 7 elementos, y el otro en la delegación de San Felipe de Híjar con 5 elementos. Con quienes se cubre la seguridad de las comunidades de todo el municipio.

Se cuenta con tres patrullas, las tres en buenas condiciones, dotadas de torreta, radios móviles y logotipos adecuados.

Se dispone de una cárcel en San Sebastián del Oeste con capacidad para 10 personas y otra en la delegación de San Felipe de Híjar con capacidad para 7 personas, estos inmuebles se encuentran en buenas condiciones.

Los delitos o faltas administrativas más frecuentes se relacionan con: alcoholismo, drogadicción y exceso de velocidad. Las peleas callejeras y robos a casa habitación han disminuido considerablemente un 7% con respecto al anuario estadístico del Estado de Jalisco del 31 de diciembre del 2002, que es la última información con que cuenta el municipio. Se dispone de una agencia del ministerio público del fuero común.

Actualmente en los registros de los juzgados de primera instancia en materia penal del fuero federal es de una sola persona pre-liberada que acude a firmar mensualmente en la comandancia local.

RECURSOS ECONÓMICOS PRODUCTIVOS

EMPLEO E INGRESOS

La Población en edad de trabajar, de 12 años y más al año 2005, representaba el 69.42% del total de la población del municipio. De acuerdo con los datos del II Censo General de Población y Vivienda 2005, de esta población en edad de trabajar se encontraron empleados 1,910 personas, esto es el 41.83%. De estos, el 63% trabajaron en actividades del sector primario (agropecuaria), el 10% laboró en el sector secundario y el 27% se ubicó en el sector terciario (servicios).

NIVEL DE INGRESOS PERCIBIDOS POR LA POBLACIÓN OCUPADA EN 2005		
PERSONAS	PERCEPCIÓN ECONÓMICA ANUAL	%
277	MENOS DE 2 SALARIOS MÍNIMOS	14.50
304	ENTRE 2 y 5 SALARIOS MÍNIMOS	15.92
55	ENTRE 5 y 10 SALARIOS MÍNIMOS	2.87
18	MÁS DE 10 SALARIOS MÍNIMOS	0.94



El nivel de ingresos percibidos por la población ocupada en el año 2005 presenta el siguiente comportamiento: el 14.50% (277 personas) percibieron de 0 a 2 salarios mínimos; el 15.92% (304 personas) recibieron entre dos a cinco salarios mínimos, así mismo el 2.87% (55 personas) percibieron de cinco a 10 salarios mínimos y solamente 18 personas que representan el 0.94% percibieron más de 10 salarios mínimos.

Lo que refleja una altísima disparidad en el nivel de ingresos y calidad de vida de la gente.

AGRÍCOLA

Producción Agrícola

Distribución de la superficie productiva

El municipio tiene una extensión de 140,159 hectáreas, de las cuales el 47%: 65,874.73 has. son utilizadas con fines agrícolas y 10% 14,015.90 has. en la actividad pecuaria; 35,039.75 has el 25% son de uso forestal; 149.16 has. el 0.10% son de suelo urbano y 25,228.62 has. 17.9% tienen otro uso. En lo que a la propiedad se refiere, una extensión de 28,031.80 has. el 20% son privadas; 84,089.40. 60% ejidales y 28,031.80 has. 20% son propiedad comunal.

Producción

Dentro de las actividades agrícolas el municipio se distingue porque la producción es dominada por los cultivos de maíz, sorgo, garbanzo, sandía, pastos y praderas en verde (guinea, llanero, estrella africana), café, agave y calabaza. El maíz sigue siendo el cultivo de mayor importancia en San Sebastián del Oeste.

Comportamiento de la producción

De acuerdo a la información de la SAGARPA, en los últimos 5 años la superficie sembrada y su clasificación de hectáreas por temporales y de riego reflejan que los cultivos que más se han incrementado son el del agave y la calabaza, y así también el de los pastos que se han aumentado notablemente para darle más auge y productividad a la actividad ganadera.

A continuación se muestran tablas con información de OEIDRUS:

PERENNES 2009			
PRODUCTO	HAS.	RENDIMIENTO ESTIMADO (TONS./HA.)	PRODUCCIÓN ESTIMADA (TONS)
PASTOS Y PRADERAS EN VERDE	1,200	20	24,400



OTOÑO – INVIERNO 2009			
PRODUCTO	HAS.	RENDIMIENTO ESTIMADO (TONS./HA.)	PRODUCCIÓN ESTIMADA (TONS)
GARBANZO FORRAJERO	25	2.000	50
MAÍZ GRANO	175	3.000	525
SANDÍA	70	45	3,150
SORGO FORRAJERO EN VERDE	6	13	78

AVANCE DE SIEMBRAS Y COSECHAS (ABRIL 2010)			
PRODUCTO	HAS.	RENDIMIENTO ESTIMADO (TONS./HA.)	PRODUCCIÓN ESTIMADA (TONS)
AVENA FORRAJERA EN VERDE	60	22.5	1,350
GARBANZO FORRAJERO	70	2.5	175
MAÍZ GRANO	160	3.0	480
MELÓN	5	25	125
SANDÍA	80	40	3,200
SORGO FORRAJERO EN VERDE	10	10	100
TRIGO GRANO	25	4.5	112.5

PERENNES 2006			
PRODUCTO	HAS.	RENDIMIENTO ESTIMADO (TONS./HA.)	PRODUCCIÓN ESTIMADA (TONS)
AGUACATE	5	8	40
DURAZNO	6	4	24
LIMA	6	10	60
MEMBRILLO	3	0.010	0.030
PASTOS Y PRADERAS EN VERDE	1,670	18.563	31,000



CÍCLICOS Y PERENNES 2009				
CULTIVO	HAS.	RENDIMIENTO ESTIMADO (TONS./HA.)	PRODUCCIÓN ESTIMADA (TONS)	VALOR PRODUCCIÓN (miles de pesos)
AGAVE	63			
AGUACATE	5	7	35	245
CALABAZA (SEMILLA)	20	0.54	10.8	302.40
DURAZNO	3	2.5	7.5	41.25
FRIJOL	2	0.9	1.8	12.6
GARBANZO FORRAJERO	25	3.2	80	160
LIMA	6	11	66	165
MAÍZ FORRAJERO	80	32	2,560	640
MAÍZ GRANO	4,265	3.48	14,864.5	20,064.45
PASTOS	1,200	23	27,600	8,280
SORGO GRANO	245	4.19	1,026.50	1,298.45

Ingresos

En cuanto al valor de la producción, los cultivos que destacan son:

- Maíz
- Pastos (guinea, llanero, estrella africana)
- Sorgo
- Calabaza
- Agave

Rendimientos y Cultivos potenciales

En el municipio de San Sebastián del Oeste, por su rendimiento sobresalen los cultivos de maíz (grano y forrajero), sorgo, pastos forrajeros, calabaza, agave, lechuguilla y café.

De acuerdo al INIFAP además de los cultivos tradicionales, en el municipio existe un potencial importante para la producción de café, durazno, aguacate, naranja, lima, limón, caña de azúcar y hortalizas.

Fuentes de financiamiento

Las principales fuentes de financiamiento para el sector agrícola del municipio son:

CAJA SOLIDARIA

COOPERATIVA SIFRA



La actual administración apoya a los productores con la gestión de apoyos para el área agrícola-ganadera en dirección de agropecuario.

PROCAMPO y PROGAN son dos importantes apoyo para los productores tanto agrícolas y ganaderos por parte del gobierno federal.

Tecnología empleada

Se cuenta con casi nula tecnología para llevar a cabo la producción de cualquier tipo de cultivo, entre ellos se encuentran solo algunos tractores agrícolas, principalmente en el valle de San Felipe, y también en el valle de La Estancia de Landeros.

Comercialización

La comercialización se realiza a través de intermediarios que llegan a las localidades directamente a adquirir los productos, y ellos los trasladan al mercado local o regional del estado de Nayarit principalmente. Por lo que los productores resultan en clara desventaja económica al vender sus cosechas de manera particular sin posibilidades de negociación.

Organización

En cuanto a la organización de los productores del campo podemos señalar que están organizados de manera incipiente únicamente por medio del ejido, pequeñas propiedades y comunidades.

Problemática

La problemática principal a que se enfrentan los productores agrícolas del municipio es:

- la intervención de intermediarios en la comercialización de sus productos agrícolas
- falta de tecnologías de punta e infraestructura agrícola (sistema de riego, estudio de suelos, estudio de cuencas, climas, etc.)
- falta de diversificación de cultivos con potencial en referencia al tipo de suelos, climatología y mercado en el Municipio o en los mercados regionales
- falta de caminos saca cosecha, y mejoramiento de los caminos vecinales
- falta de construcción de bordos captadores de agua para uso agrícola
- falta de organización
- falta de motivación y de cultura y visión empresarial
- falta de apoyos reales orientados a negocios viables y sustentables
- falta de aprovechamiento racional y sustentable de los recursos naturales



PRODUCCIÓN PECUARIA

Inventario

Conforme a los datos aportados por la Asociación Ganadera Local, en 2009 el inventario ganadero en el Municipio de San Sebastián del Oeste es el siguiente:

ESPECIE	CABEZAS
BOVINO CARNE	30,457
PORCINO	1,938
OVINO	440
CAPRINO	352
AVE CARNE	3,650

Producción

A nivel local destaca la producción de carne, leche y quesos, los que representan el 70% del valor de la producción pecuaria municipal registrada en los últimos tres años. A nivel estatal destaca la producción de carne, considerando que se venden muchas cabezas de ganado al mercado regional de Puerto Vallarta y al vecino estado de Nayarit.

Comportamiento de la producción

En los últimos 5 años se ha observado un incremento de alrededor de 5% en la producción de carne pues se ha desarrollado más la ganadería en el municipio, por otra parte en este mismo periodo el producto pecuario que ha sufrido un decremento es la leche porque se ha utilizado pie de cría encaminado a la producción de carne.

Subproductos

Los principales subproductos que se obtienen de la producción pecuaria en el municipio son: carne, leche, crema y quesos, cuya producción es principalmente para el autoconsumo.

Comercialización

La mayor parte de la producción local es destinada principalmente a la venta directa para restaurantes y otros establecimientos también locales, y para el autoconsumo.

Tecnología



Se utilizan tecnologías básicas de producción las que deberán ser mejoradas y se incorporarán otras en el manejo del ganado con la participación de técnicos de la Unión Ganadera Regional en coordinación con la Asociación Ganadera Local.

Problemática

La problemática principal a que se enfrentan los productores pecuarios del municipio es:

1. Rehabilitación de baños garrapaticidas.
2. Rehabilitación de corrales de manejo.
3. Solicitud muestreo tuberculosis y brucelosis.
4. Alambre de púas.
5. Sellador para bordos de retención del agua
6. Bordos retención de agua
7. Campaña sobre captura de murciélagos.
8. Revisar el programa joven emprendedor rural en SAGARPA.
9. Cercos guardaganado.
10. Gestionar sobre la erradicación garrapata.
11. Básculas en diferentes regiones del municipio (El Pueblito de San Pablo, San Felipe de Hajar y la cabecera municipal).

Esta administración hará las gestiones necesarias ante las diferentes dependencias para resolver la problemática detectada en esta área antes mencionada.

COMERCIO

Las actividades comerciales de este municipio están representadas por establecimientos de:

- Producción de café
- Elaboración de raicilla
- Aserradero de madera, principalmente de pino
- Elaboración de conservas, ates y ponches
- Tiendas de abarrotes
- Ferreterías
- Carnicería
- Farmacias
- Alimentos, bebidas y tabaco
- Casas en renta
- Tiendas de ropa y calzado
- Productos lácteos (queso, jocoque, panela, requesón)
- Hoteles
- Camarón de río



INFRAESTRUCTURA ECONÓMICA SOCIAL

COMUNICACIONES

Las comunicaciones y los transportes son actividades indispensables para el progreso, pues facilitan la integración social y geográfica del territorio. Por su ubicación geográfica, Jalisco se encuentra en una situación privilegiada, pues se comunica con el centro, sur, este y norte de la República, así como con los puertos del Pacífico. Las vías de comunicación son indispensables para generar una estrategia de desarrollo dirigida a apoyar a las comunidades marginadas. En este sentido el municipio de San Sebastián del Oeste cuenta con 107.63 kilómetros de caminos y terracerías, de éstos 3 kilómetros son de carreteras, 104.63 Km. de terracerías, brechas y caminos vecinales. En cuanto a la red vial se tiene un regular estado físico que guardan la red de caminos y terracería.

A los caminos vecinales se requiere darle una continua reparación y mantenimiento dado que el temporal de lluvias año con año los perturba.

RED CARRETERA

Ínter conectividad

En virtud de la importancia que tiene la ínter conectividad de San Sebastián del Oeste con los municipios colindantes y con los que integran la denominada Región Sierra Madre Occidental, establecida por el Gobierno del Estado, y dado el esquema de trabajo esperado de inversiones regionales por el propio Ejecutivo Estatal, es menester señalar que las carreteras principales y secundarias que permiten la conexión se encuentran parcialmente pavimentadas, y la distancia mayor es hacia al Municipio de Cuautla con aproximadamente 130 kilómetros de distancia.

La falta de vías de comunicación eficientes ha sido un obstáculo importante para elevar la productividad agropecuaria, forestal, minera y demás actividades del municipio. Y ahora con la apertura de la nueva carretera Mascota–Las Palmas–Puerto Vallarta que atraviesa el Municipio y facilita las comunicaciones terrestres, se están dando una serie de cambios de manera vertiginosa en la dinámica productiva y cultural de la mayoría de los habitantes de San Sebastián del Oeste, cambios que presentan retos a los que hay que transformar en oportunidades para lograr un cabal desarrollo.

Ha sido un grave y gran problema la falta de caminos amplios y con pavimentación, que actualmente reclaman los habitantes de nuestro municipio, ya que las acciones para llevar a cabo estas obras serían de gran impacto social y económico para despegar el desarrollo en todos los sectores, principalmente el social, turístico y productivo.



Los tramos prioritarios que cuentan ya con una ampliación y mejoramiento de pendientes verticales y trazos horizontales (alcantarillas y obras de drenaje) son:

- Pavimentación de 200 m de la carretera La Estancia de Landeros – Ingreso a San Sebastián del Oeste
- Pavimentación de 13 kms Río Ameca (límite con estado de Nayarit) – San Felipe de Híjar
- Pavimentación de 5.0 kms Crucero Las Mesitas – Santiago de Pinos
- Pavimentación de 40.0 kms Santiago de Pinos – Río Los Reyes – San Felipe de Híjar

Con la conclusión de estas 4 obras de pavimentación se lograría una efectiva comunicación al interior del municipio y una eficaz conexión con el entorno, con lo cual se lograría detonar económica y productivamente las actividades remuneradoras de los habitantes del municipio, y además se obtendría un mejor acceso a los mercados y productos regionales; logrando comunicarse eficazmente con el estado de Nayarit y con el principal punto turístico que es Puerto Vallarta, Jalisco.

Esta administración 2010-2012 está gestionando ante el gobierno federal el recurso para llevar a cabo las pavimentaciones antes mencionadas.

Telecomunicaciones

En cuanto a los principales medios de comunicación a distancia existentes en el municipio podemos mencionar que se dispone de radiotelecomunicación entre la cabecera municipal y las principales comunidades al interior del Municipio; y cuenta con infraestructura telefónica el 2.22% de la población; éste servicio beneficia a las comunidades de San Sebastián del Oeste, San Felipe de Híjar, Santiago de Pinos y La Estancia; en cuanto al servicio de Internet ya se dispone en las comunidades de San Sebastián del Oeste y San Felipe de Híjar. Con relación al servicio de correos y telégrafos, Telmex y fax se cuenta con la siguiente infraestructura 2 en San Sebastián del Oeste y San Felipe de Híjar.

En lo referente a los medios de comunicación escrita no existen en el municipio periódicos locales.

Transportes



El servicio de transportes de pasajeros se otorga mediante rutas de autobús siendo las siguientes:

- San Felipe de Híjar a Tepic (Nayarit)
- San Felipe de Híjar a Guadalajara
- La Estancia de Landeros a Mascota.
- La Estancia de Landeros a Puerto Vallarta
- San Sebastián del Oeste a Mascota
- San Sebastián del Oeste a Puerto Vallarta.

Tal movimiento es de conformidad a la demanda, sin olvidar que los horarios limitan y frenan el posible traslado de pasajeros en otras horas, sin embargo en la actualidad no hay justificante para ampliar el número de las corridas o líneas.

Abastecimiento de agua potable y saneamiento

Otro factor relevante para el desarrollo de la población y las actividades económicas es la disposición de agua potable para los servicios básicos.

Se cuenta con pozo de agua potable en las siguientes localidades: 1 en San Felipe de Híjar, 1 en Los Copales, 1 en La Palma, que están funcionando.

Y próximos a funcionar: 1 en Santiago de Pinos, 1 en San Sebastián del Oeste, 1 en Amatanejo, 1 en El Pueblito de San Pablo.

Respecto a la demanda de agua, los ciudadanos requieren 22.11 metros cúbicos por segundo, lo cual nos presenta un déficit de 3.37 de metros cúbicos por segundo. En cuanto al aprovechamiento de la estructura pluvial ésta se compone solo de bordos abrevaderos.

Se cuenta con una planta tratadora de aguas residuales en la cabecera municipal que estará funcionando próximamente y por terminar otra en San Felipe de Híjar.

Recolección de Basura

El servicio de recolección de residuos, se presta con una camioneta de 3 ton de lunes a sábados en la cabecera municipal, La Estancia de Landeros y Las Mesitas; y durante 2 días a la semana en San Felipe de Híjar, Copales, El Carrizo y Amatanejo la recolección se realiza en un camión compactador de basura en las comunidades de La Cofradía de Camotlán y La Tortuga se realiza en camionetas 2 días a la semana. La Basura se deposita en dos rellenos sanitarios uno ubicado en la cabecera municipal en el predio denominado el “cerro pelón” y el otro ubicado en San Felipe de Híjar en el predio denominado “el cerrito del aire”.

Rastros y Panteones



El municipio cuenta con un rastro en la cabecera municipal, el cual se está equipando por esta actual administración de acuerdo a los lineamientos de secretaria de salud, tiene una capacidad de 10 canales de ganado al día y cuya demanda actual es de 2 canales de ganado diarios.

Se gestionará ante la Secretaría de Desarrollo Rural la construcción de uno nuevo en San Felipe de Híjar, que tiene mayor población y, por ende, más necesidad de contar con uno que sea eficiente.

En lo que se refiere a panteones el municipio posee 14, los que se encuentran en medianas condiciones físicas y tienen una vida útil entre 10 y 30 años.

Vivienda

El municipio de San Sebastián del Oeste, cuenta con un total de 1,432 viviendas particulares habitadas, existe un promedio de 3.93 ocupantes por vivienda. En lo que respecta a la construcción de las viviendas, 75 de cada 100 sus muros están contruidos con material de adobe y, de ellas el 82.29% cuenta con techos de materiales endebles; en su mayor parte con teja y láminas de asbesto, y en una proporción menor con láminas de cartón y desecho; estas viviendas se ubican principalmente en la zona rural. Sólo 65 de cada 100 viviendas habitadas están contruidas con materiales resistentes como ladrillo, bloque y tabique entre otros. Si relacionamos la población con las viviendas, encontramos que las consideradas en este estudio como vulnerables, están habitadas por el 5% del total de la población en el municipio.

En cuanto al piso de las viviendas, es importante destacar aquéllas con piso de tierra, en virtud que esto guarda una relación estrecha con la salud de sus ocupantes, en el municipio de San Sebastián del Oeste por cada 100 viviendas existen 8 con piso de tierra y en ellas se agrupa el 9.58% de la población.

Con relación a la cobertura del servicio de agua, el 90.70% de los hogares del municipio cuenta con agua entubada, de éstos el 88.05 % cuenta con el servicio dentro de la vivienda, y el resto se abastece del vital líquido a través de acarreo, de llave pública hidrante o bien, dentro del mismo terreno en el que se ubica la vivienda.

En cuanto a la cobertura del drenaje, el 85.68% de las viviendas cuentan con este servicio, de éstas, el 60% está conectado a la red pública, el 20% a una fosa séptica, y el 20% se canaliza a barrancas y ríos. Por otra parte, 14 de cada 100 viviendas carecen de sanitario y en ellas habita el 12.04% de la población. La insuficiente cobertura de este servicio trae por consiguiente problemas importantes en materia de salud.

En materia de energía eléctrica, por cada 100 viviendas habitadas 91.89 de ellas cuentan con este servicio, sin embargo este servicio, como los de drenaje y agua entubada se concentra en las localidades urbanas. La cobertura del servicio de agua entubada es del 96.23%; en drenaje se tiene una cobertura del 85.68%, y en



energía eléctrica se tiene una cobertura del 96% para las localidades urbanas y del 91.89% en las localidades rurales.

Servicios de apoyo a la actividad económica.

En el municipio podemos establecer que las cadenas productivas que se debe buscar consolidar por su considerable potencial a nivel local y regional son las de turismo, agricultura (especialmente para raicilla y café), ganadería y forestal, las que actualmente presentan un nivel de articulación mínimo, debido a la poca formación y capacitación que se está dando en el municipio sobre procesos productivos, en el mismo sentido los servicios especializados y de consultoría y capacitación a empresas son mínimos, debido al bajo valor que los productores locales le otorgan a este tipo de instrumentos para el desarrollo empresarial. Por lo que el Ayuntamiento se propone a revertir esta situación a través de capacitaciones paralelas a la ejecución de proyectos productivos.

En términos de la gestión gubernamental municipal en apoyo a las actividades productivas, la participación de la administración municipal ha sido limitada debido a los escasos recursos existentes, siendo sobre todo en el impulso a la creación y mantenimiento de infraestructura para el desarrollo donde se ha podido incidir de mejor manera, ejemplos de estas acciones son bordos abrevaderos para el ganado, caminos saca cosechas, y rehabilitación de canales de riego. Ahora el Ayuntamiento se propone actuar de manera más dinámica para incidir en resultados positivos que se reflejen en el mejoramiento de la calidad de vida de la población.



ASPECTOS ORGANIZATIVO-INSTITUCIONALES

FUNCIONAMIENTO DEL GOBIERNO MUNICIPAL

Estructura Administrativa

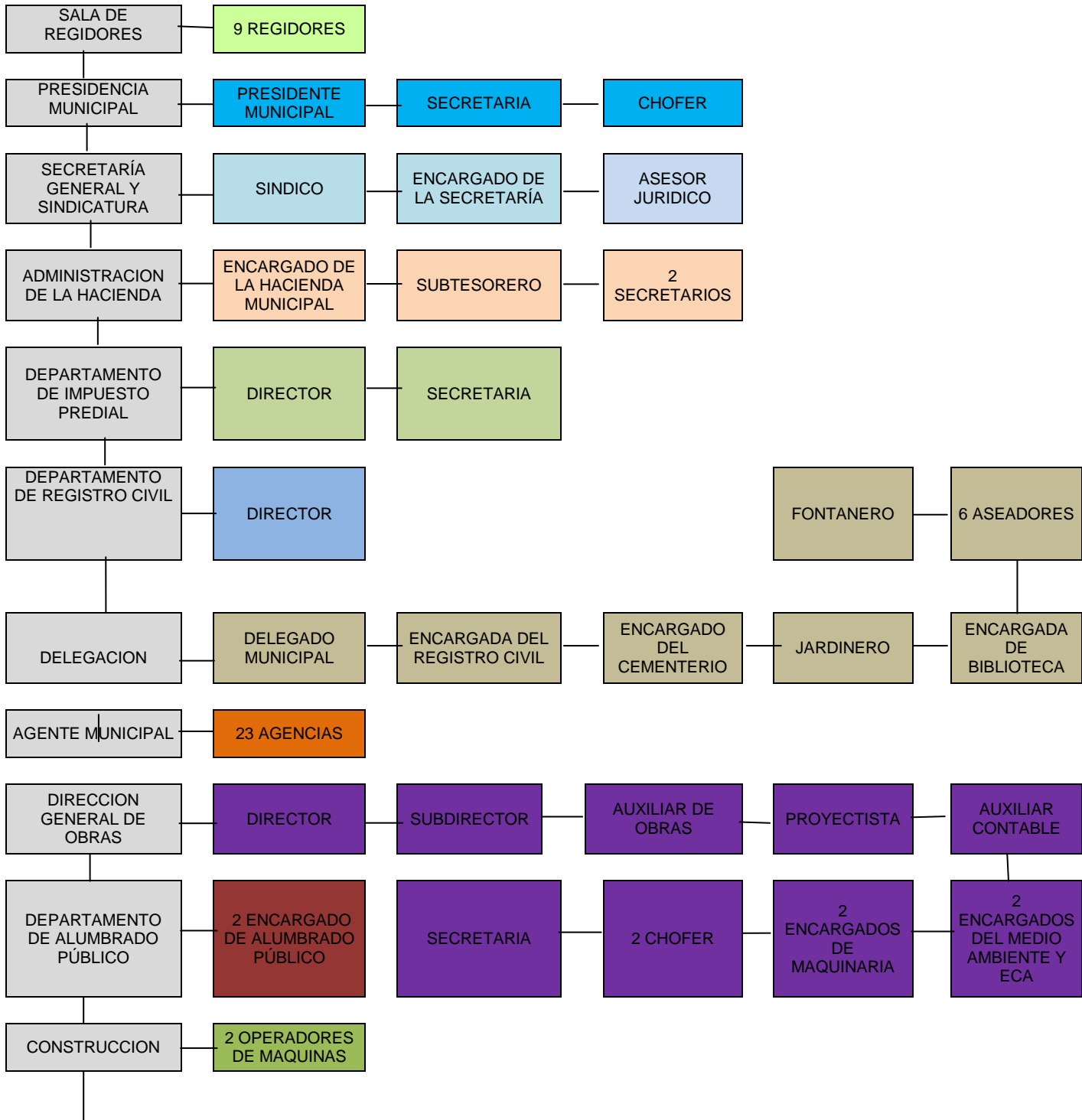

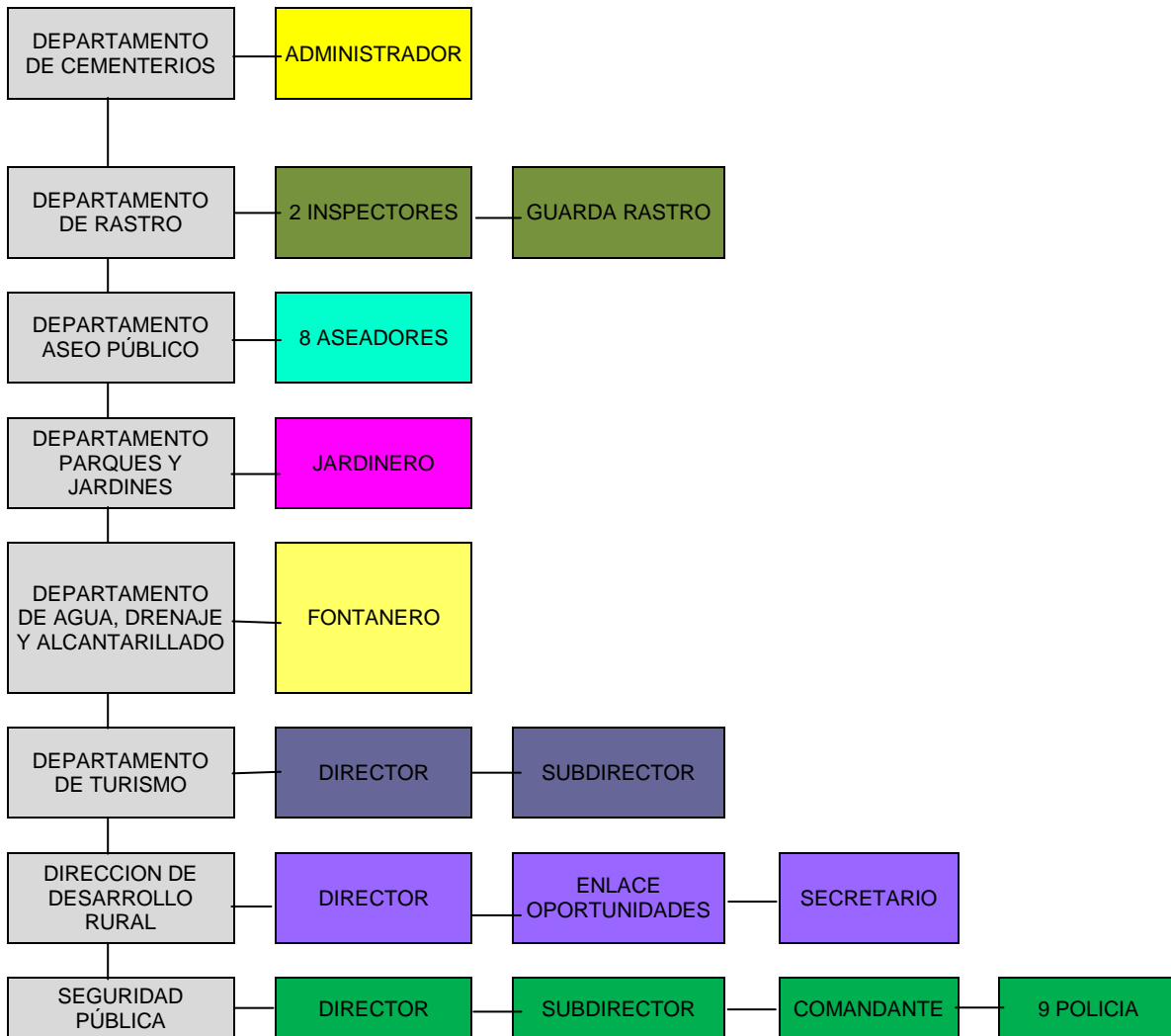

Estas son las áreas de atención ciudadana, para el servicio de la sociedad, se trabaja de manera conjunta en todos los departamentos.

Recursos materiales

Con respecto a los recursos materiales, el Ayuntamiento de San Sebastián del Oeste cuenta, de conformidad con su registro de bienes con un patrimonio en inmuebles: 1 edificio que aloja la presidencia municipal, 1 edificio para el DIF y un auditorio municipal en la cabecera, 1 edificio para la delegación de San Felipe de Hajar y un auditorio en la misma delegación; los que permiten desarrollar las propias actividades del Ayuntamiento y de la ciudadanía en general; actualmente el mobiliario y equipo que se encuentra en estas oficinas puede decirse en términos generales que es insuficiente para las actividades que se realizan.

Actualmente el Ayuntamiento cuenta con 21 vehículos de los cuales se encuentran en funcionamiento en condiciones regulares, éstos a su vez están distribuidos de



la siguiente manera: 1 para el uso del presidente municipal, 1 Secretaría General, 2 para la recolección de la basura, 3 para seguridad pública, 7 para obras públicas incluidos 1 retroexcavadora y 1 tractor 850 de John Deere, siendo estos insuficientes para cubrir las necesidades de cobertura en caminos rurales en mal estado y las 95 localidades con demasiada carencia en obras de infraestructura básica, 1 vehículos para el DIF municipal, por lo que se limita en ocasiones, para poder desempeñar las funciones al 100 % en las gestiones y desarrollo institucional que se pretende realizar, y esto a su vez impide agilizar las acciones en beneficio de toda la ciudadanía, por lo que si se requieren. Se cuenta también 1 para desarrollo agropecuario y desarrollo social, 4 ambulancias y 1 para transporte escolar.

Recursos Tecnológicos

Los recursos tecnológicos y de comunicación con que cuenta el municipio como el Internet, telefonía y computación están en regulares condiciones. La comunicación con las principales comunidades se hace vía radio, de lo que se requiere una repetidora con alcance del Real Alto (cerro La Bufa) hacia todas las comunidades del municipio.

Para lograr un óptimo funcionamiento de la administración municipal también es necesario que la autoridad municipal genere las señales convenientes a la ciudadanía a partir de una sólida reglamentación en torno a los ámbitos de competencia y responsabilidad correspondientes. Con relación a esto, el municipio tiene los siguientes reglamentos emitidos y actualizados: Reglamento de Administración Pública, de Protección Civil, de Ecología, de Turismo, de Urbanización, y Reglamento de Buen Gobierno.

Estado de la planeación municipal

Se pretende que este Plan Municipal de Desarrollo sea un instrumento útil para articular los esfuerzos del gobierno y de la sociedad civil, mediante la participación y compromiso de cada ciudadano con el fin de encauzar el desarrollo de San Sebastián del Oeste de una forma justa, equilibrada y consensuada a partir de los propios objetivos, metas, programas y líneas de acción que del Plan salgan.

Lo anterior es fundamental para fortalecer la relación entre la autoridad y el ciudadano para la toma de decisiones conjunta, y a través de esto expresarse dentro del COPLADEMUN (Comité de Planeación para el Desarrollo Municipal) y los comités locales que es el enlace directo de la comunidad y el ayuntamiento.

La participación social en el municipio

Actualmente se sustenta en comités encargados de las diferentes instituciones los cuales son enlace con el ayuntamiento para presentar su problemática. Son ejemplo los comités de las diferentes escuelas, comités de salud, comités de organización de fiestas religiosas y populares, así como los comités comunitarios.



Esta administración pretende estar más en participación conjunta con la sociedad y que se promueva el desarrollo económico, social, cultural y ambiental de todo el municipio.

LA HACIENDA PÚBLICA MUNICIPAL

Ingresos

La percepción de las participaciones federales y estatales dependen de la cantidad de ingresos que un municipio recauda a través de diversas fuentes: impuestos, derechos, productos, aprovechamientos, lo que está ligado a su propio desarrollo y crecimiento de las actividades productivas.

En términos de los ingresos propios que se generan y que han venido significando para San Sebastián del Oeste en los últimos tres años en promedio el 11.46% restante del presupuesto global, es importante establecer que de este total de ingresos propios que provienen del impuesto predial, del cobro del servicio de agua potable, de licencias de giros comerciales y construcción, y otros donde resaltan los ingresos recibidos por concepto de productos diversos y aportaciones de obras y servicios de beneficio social.

De los anteriores servicios mencionados es importante mencionar la baja recaudación que presentan sobre todo los servicios de licencias y agua potable dado que en el municipio existen pocos giros comerciales, y con relación a los servicios de agua potable la recaudación solo se efectúa en la cabecera municipal, en la delegación San Felipe de Hajar, las demás localidades hacen su recaudación para el mantenimiento del sistema para gastos menores y compensar a la persona encargada del agua.

Egresos

El Presupuesto de Egresos se elabora conforme a la ley de ingresos más las participaciones federales y estatales que se recibirán. Ha sido tradición encontrar –basados en estudios de académicos y de las propias esferas gubernamentales– que en cualquier dependencia pública y en cualquier nivel de gobierno, normalmente más de la mitad de este gasto se dedique a lo que se conoce como gasto corriente (nómina, papelería, mantenimiento, gastos operativos) y el restante se dedique al gasto de inversión (inversión y construcción de infraestructura).

La principal herramienta para mejorar la hacienda pública municipal, encuentra su eje en la propia gestión pública, que implica atraer más recursos a partir de la búsqueda de los diferentes programas que ofrecen las dependencias tanto estatales, como federales, además de plantear nuevos esquemas tributarios que pudieran implementarse considerando el cobro de licencias y giros comerciales,



derechos y aprovechamientos, pero donde además la asignación de esos recursos sean distribuidos tanto óptima como racionalmente.

Pero será la propia visión de la gestión pública municipal la que pueda realizar transformaciones y cambios en sus estructuras, en los recursos humanos, en sus funciones y actividades, en sus mecanismos de coordinación, control, evaluación, en sus relaciones con el exterior, en el uso eficiente de los recursos públicos, todo ello con el objetivo de poder brindar mejores resultados a las demandas, necesidades y exigencias de los pobladores.

ESTADO DE INGRESOS Y EGRESOS

HACIENDA MUNICIPAL DE SAN SEBASTIAN DEL OESTE, JAL. MUNICIPIO No. 81
 POR EL PERIODO COMPRENDIDO DEL 1° DE ENERO AL 31 DE DICIEMBRE DE 2009

EXISTENCIAS AL 1° DE ENERO DEL 2009	\$ 1,440,108.00
-------------------------------------	--------------------

INGRESOS

TITULO	DESCRIPCION	ESTIMACION ACTUALIZADA DE INGRESOS ANUAL	INGRESOS ACUMULADOS	SALDO POR RECAUDAR O INGRESAR	% DE AVANCE
1.00	Impuestos	\$ 590,092.00	\$ 590,092.00	0	100%
2.00	Contribuciones especiales	\$ -	-	0	0%
3.00	Derechos	\$ 539,655.00	\$ 539,654.00	\$1	100%
4.00	Productos	\$ 2,266,540.00	\$ 2,266,540.00	0	100%
5.00	Aprovechamiento	\$ 2,982,891.00	\$ 2,982,891.00	0	100%
6.00	Participaciones	\$ 21,288,553.00	\$ 21,288,553.00	0	100%
7.00	Aportaciones federales.	\$ 6,350,423.00	\$ 6,350,424.00	\$1	100%
	TOTAL DE INGRESOS	\$ 34,018,154.00	\$ 34,018,153.00	0	100%
	TOTAL INGRESOS MAS EXISTENCIAS	\$ 35,458,261.00			

EGRESOS

CAPITULO	DESCRIPCION	ESTIMACION ACTUALIZADA DE EGRESOS ANUAL	EGRESOS ACUMULADOS	SALDO DE PRESUPUESTO POR EJERCER	% DE AVANCE
1000	Servicios personales	\$ 7,770,577.00	\$ 7,770,577.00	\$0	100%
2000	Materiales y suministros	\$ 6,125,482.00	\$ 6,125,482.00	\$2	100%
3000	Servicios Generales	\$ 4,307,402.00	\$ 4,307,402.00	\$0	100%
4000	Subsidios y subvenciones	\$ 1,796,730.00	\$ 1,796,730.00	-\$1	100%
5000	Bienes muebles e inmuebles	\$ 553,041.00	\$ 553,041.00	-\$1	100%
6000	Obras publicas	\$ 12,467,459.00	\$ 12,467,459.00	\$1	100%
7000	Erogaciones diversas	\$ 227,190.00	\$ 227,190.00	\$0	100%
8000	Deuda publica	\$ 2,099,501.00	\$ 2,099,501.00	\$0	100%
	TOTAL DE EGRESOS	\$ 35,347,383.00	\$ 35,347,382.00	\$2	100%
	EXISTENCIAS AL 31 DE DICIEMBRE DEL 2009	\$ 110,880.00			



ANALISIS DE LA PROBLEMÁTICA MUNICIPAL

PRINCIPALES PROBLEMAS IDENTIFICADOS

No.	PROBLEMA	SE RELACIONA CON
1	Bajos precios en la venta de los productos agrícola	81
2	Agricultura tradicional improductiva	13
3	Elevados costos en la adquisición de los insumos agrícolas	97
4	Poca tecnología usada en el área agrícola (mejoramiento de semillas, fertilizantes, insecticidas, etc.)	97
5	Falta de asesoría técnica para la diversificación de productos agrícolas	2
6	Falta de estudios de suelos para la actividad agrícola	5
7	Falta de caminos saca cosechas	87
8	Falta de sistemas de riego	87
9	Falta de obras de captación de aguas, como es :presas, bordos, etc.	87
10	Falta de apoyo para la producción de hortalizas: cactáceos(nopales y pitayos), ciruelos, agave, champiñones, guayabas, etc.	2
11	Deficientes vías de comunicación	87
12	Falta bodegas, para organizar compra de insumos en grupos	3
13	Abandono del campo	84
14	Parcelas con muchas piedras	97
15	Bajo control de garrapatas en el ganado	20
16	Falta mejorar la clase del ganado	20
17	Se manifiesta derrengue o rabia en el ganado por causa de mordidas de murciélagos	87
18	Falta de apoyos para establecer praderas inducidas al ganado	16
19	Falta de bascula en algunas localidades	24
20	Falta de condiciones optimas para exportar ganado	81
21	Falta de medicamentos veterinarios	17
22	Falta de personal calificado (docto veterinario) para prever y aliviar enfermedades	87
23	Falta mejorar el precio de venta del ganado	81
24	Falta de comercialización del ganado	23
25	Falta de condiciones optimas para atraer inversionistas	82
26	Falta de promoción turística	29
27	Falta de infraestructura turística	29
28	Falta de infraestructura hotelera	27



29	Poco ingreso por parte del turismo	44
30	No se crean arte manuales de atracción al turismo (pinturas, figuras de madera, barro, yeso, etc.)	82
31	Falta de asesoría para desarrollar productos al turismo	30
32	Falta la incorporación de rutas terrestres, ecológicas, históricas, y mineras.	27
33	Se necesitan ocultar líneas de electricidad, teléfono, en el primer cuadro de la cabecera mpal. De san Sebastián del oeste	98
34	Falta de señalamiento (indicativos y preventivos) de tipo: vial, ecológico	27
35	Invasión de callejones peatonales históricos	43
36	Falta acondicionar y reglamentar zonas para acampar	29
37	Fomentar el turismo rural (de visitas a ranchos para ver, realizar las labores del mismo así como también comercializar sus productos)	29
38	Fomentar el deporte de montaña extremo	26
39	Rehabilitar el panteón municipal (histórico)	43
40	El tipo de kiosco de la cabecera municipal no conjuga con la arquitectónica del lugar	98
41	Falta aumentar la colocación de recolectores de basura de manera estratégica y de tipo rustico en San Sebastián del Oeste	98
42	Falta de cobertura de servicios básicos	86
43	Falta de obras de urbanización (empedrados, banquetas, mejoramiento de viviendas, etc.)	98
44	Bajos niveles de recaudación municipal	42
45	Falta de reglamento municipal de construcción, planes de desarrollo urbanos, ecológico y turístico.	99
46	Insuficiencia de cobertura telefónica	11
47	Escasos cobros por servicios de agua potable y alcantarillado, principalmente en las localidades	44
48	Deficientes redes eléctricas	42
49	Falta de alumbrado publico	86
50	Falta de construcción de caminos para desaparecer el aislamiento de algunas localidades(Tasajal, San Juan de Arriba y Potrero de Barrera)	86
51	Falta la pavimentación de la pista de San Felipe	11
52	Falta la ampliación en el camino San Sebastián del oeste-San Felipe	11
53	Rehabilitación de varios caminos	11
54	Falta terminación del sistema de agua potable en La Palma, el Guayacán, Santa Ana, San Felipe de Hajar, Carrizo y el Tasajal.)	42
55	Falta la construcción de agua potable en el Real Alto	42
56	Rehabilitación del sistema de drenaje en varias localidades	42



	(La Cofradía, San Felipe de Hijar, Soyatan, Santiago de pinos)	
57	Falta de construcción de red eléctrica Potrero de Barrera y el Jocuixtle	42
58	Construcción de empedrado en varias localidades.	98
59	Viviendas en mal estado en varias localidades	86
60	Falta de apoyo a proyectos productivos	87
61	Falta mejorar la raza en bovinos, cerdos, caprino y aves	97
62	Falta de apoyo en la acuicultura	83
63	Falta de apoyo en la agroindustria	87
64	Falta de plaza comunitaria en la cabecera mpal y en san Felipe de Hijar (educación para los adultos)	102
65	Falta de equipo de computo en las escuelas	103
66	Problemas de los alumnos de localidades alejadas para llegar a sus escuelas	67
67	Falta de motivación de los alumnos a estudiar	102
68	Falta de medicamentos	100
69	Falta de doctores	100
70	Falta de capacitación a los auxiliares de salud	100
71	Problema de traslado de los enfermos	100
72	Falta de letrinas	100
73	Problemas de abastecimiento de agua potable(no se clorifica el agua en las comunidades)	100
74	Falta de producción de guayaba (poca producción) para comercializar con Talpa de Allende (rollo de guayaba)	97
75	Falta de apoyo y promoción a la industria minera	83
76	Falta de apoyo a la industria cafetalera	87
77	Falta de instalaciones deportivas	78
78	Falta de promoción al deporte	86
79	Falta de ligas municipales deportivas (futbol soccer, basquetbol, voleibol, etc.)	78
80	Falta de entrenadores deportivos	101
81	Bajos niveles de ingresos de la población	86
82	Carencia de fuentes de empleo	81
83	Desaprovechamiento de los recursos naturales	82
84	Alto índice de emigración	85
85	Crecimiento poblacional negativo	87
86	Bajos niveles de vida	84
87	Falta de productividad	81
88	Deterioro ambiental	100
89	Falta ampliar el servicio de recolección de basura	90
90	Contaminación de basura en caminos	88
91	Contaminación de ríos	88
92	Tala de arboles clandestina	93
93	Deforestación del bosque	88



94	Falta de espacios de recreación. (Parques, plazas, etc.)	86
95	Poco espacio a la cultura	102
96	Falta el aprovechamiento de los ríos (los Reyes, Ameca, etc.)(para riego y pesca)	83
97	Falta de competitividad	81
98	Aspecto visual negativo al turismo	26
99	Crecimiento urbano desordenado	86
100	Problemas de salud	86
101	Bajo nivel deportivo	97
102	Rezago educativo	103
103	Falta de material didáctico en las escuelas	42



RED DE PROBLEMÁTICA MUNICIPAL

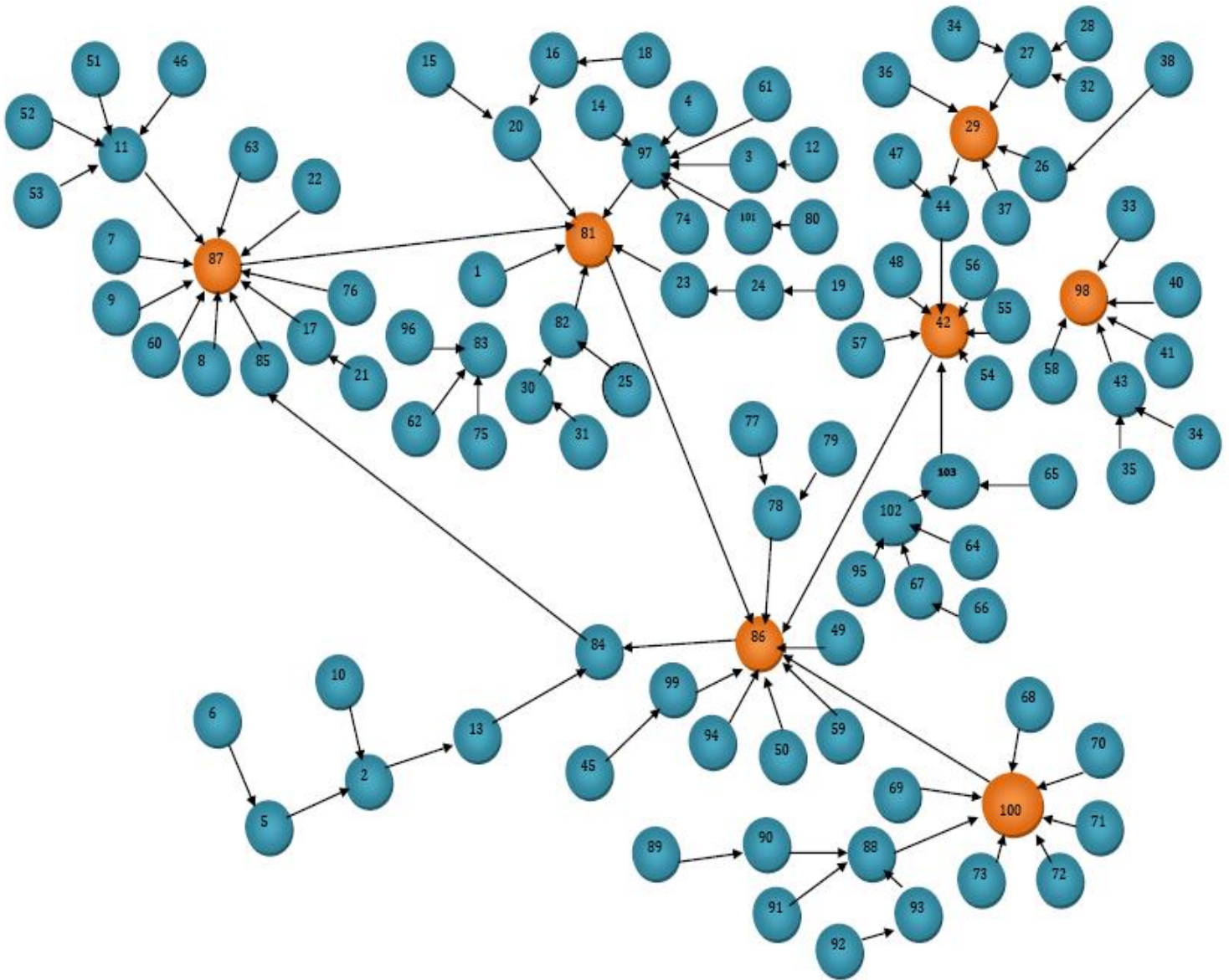



PROBLEMAS ESTRATEGICOS DEL MUNICIPIO

- ❖ Poco ingreso por parte del turismo.
- ❖ Falta de cobertura de servicios básicos.
- ❖ Bajos niveles de ingresos de la población.
- ❖ Bajos niveles de vida.
- ❖ Falta de productividad.
- ❖ Aspecto visual negativo al turismo.
- ❖ Problemas de salud.

✓ POCOS INGRESOS POR PARTE DEL TURISMO

El municipio recibe poco derrame económico por parte del turismo, debido principalmente a la falta de promoción de los sitios de interés como son ecoturismo, turismo-religión, turismo-histórico-cultural y turismo-rural.

Por último el municipio no cuenta con la infraestructura necesaria para explotar este rubro.

✓ FALTA DE COBERTURA DE SERVICIOS BASICOS

El municipio cuenta con una insuficiente cobertura básica, ya que existen localidades con varias de estas carencias como son: electricidad, drenaje, sistemas de agua potable entre otros, cabe señalar que estas carencias son en localidades de menos de 20 habitantes. En las más pobladas falta ampliación de estos servicios.

✓ BAJOS NIVELES DE INGRESOS EN LA POBLACION

El bajo nivel de ingresos de la población puede entenderse desde varios puntos de vista, por un lado, los bajos precios de los productos agropecuarios.

Por otro lado, no se tiene condiciones óptimas para exportar ganado, ya que la calidad de éste no es la mejor y no se cuenta con control médico para contar con un ganado que cumpla con requisitos de sanidad, lo cual también afecta el precio de venta del ganado.

El municipio cuenta con un elevado nivel de desempleo, lo cual también contribuye al bajo nivel de ingresos de la población.

✓ BAJOS NIVELES DE VIDA

La insuficiente cobertura de servicios básicos influye de manera notable en los bajos niveles de vida, ya que existen diversas localidades sin servicios de agua, drenaje y/o electricidad.



Existen localidades con un alto grado de aislamiento y se cuentan con caminos rurales en mal estado que requieren rehabilitación constante.

✓ FALTA DE PRODUCTIVIDAD

Se considera que existen posibilidades de incrementar la infraestructura de riego a que los costos de mantenimiento serían bajos (ya que serían por medio de gravedad), sin embargo con el sistema de riego actual (zanjas y sequias) es deficiente y se desperdicia mucha agua.

No se cuenta con infraestructura de captación de agua (presas, pozos, etc.) La falta de vías de comunicación eficientes ha sido un obstáculo importante para elevar la productividad agropecuaria del municipio.

✓ ASPECTO VISUAL NEGATIVO AL TURISMO

El municipio cuenta con atractivos turísticos bien identificados, entre ellos el diseño que guarda la cabecera, sin embargo se considera que se podría incrementar su atractivo turístico mejorando la imagen de la cabecera.

Por un lado, el cableado de líneas de electricidad y teléfono dan mala imagen, tanto así que han tenido la oportunidad de que algunas filmaciones cinematográficas se realizarán en la cabecera, sin embargo, debido a la imagen sobre todo del cableado se han venido abajo estas opciones.

Por otro lado, el kiosco de la plaza principal no conjugan con la arquitectura. La insuficiencia de colectores de basura (que conjuguen con el aspecto rústico del lugar) ha provocado que la gente arroje la basura por las calles.

Por último, cabe señalar que las malas condiciones en que se encuentran algunas calles (en empedrado y terracería) también es aspecto que no permite tener una imagen agradable del lugar.

✓ PROBLEMAS DE SALUD

Los principales problemas que enfrenta el sector salud en San Sebastián del Oeste son: la falta de medicamento y doctores en los centros de salud y la falta de capacitación de los auxiliares de salud.

Entre las principales causas identificadas como generadoras de enfermedades se encuentra la falta de letrinas y la falta de abastecimiento de agua potable sobre todo en comunidades más pequeñas (menos de 20 personas).

Además, se menciona que un problema fuerte es el relativo a que se tienen que trasladar enfermos a otros lugares ya que con la infraestructura con que se cuenta en el municipio, en muchas ocasiones no se tiene la capacidad para dar atención, por lo que es necesario enviarlos fuera para una mejor atención.



POTENCIALIDADES

✓ POTENCIAL NATURAL

El municipio cuenta con condiciones ambientales favorables, la existencia de lluvias abundantes permite contar con ecosistemas ricos.

La fauna representa gran variedad y riquezas en el municipio; es posible identificar más de 40 especies de aves, varias de mamíferos, reptiles, etc., algunas especies de potencial a explotar son: Garrobo, Iguana Verde, Chachalaca, Paloma Alas Blancas, Paloma Morada, Loro y Venado Cola Blanca.

Además se cuenta con gran diversidad de plantas, de acuerdo a estudios diversos se considera que existen alrededor de 180 especies diferentes.

✓ POTENCIAL AGROPECUARIO

El municipio cuenta con suelos de calidad, lo que puede favorecer la producción agropecuaria. Según la clasificación de la FAO/UNESCO, predominan los siguientes tipos de suelo: regosol eútrico (frecuentes fértiles y ricos en nutrientes) y feozem háplico (ricos en materia orgánica)

Además de contar con buenas y extensas tierras, existen varios ríos y arroyos viables para el riego, con la posibilidad de hacer sistemas de irrigación de costos de operación bajos, ya que debido a las características propias, el terreno se presta para construir bordos y abrevaderos para bajar aguas por gravedad.

Existe un gran potencial para diversos cultivos, como agave, calabaza, champiñones, nopales, chayotes, etc. Además se considera que la producción de guayaba pueden ser importante debido a que es insumo muy demandado por los productores de dulce de la región.

✓ POTENCIAL TURISTICO

San Sebastián tiene amplias posibilidades de desarrollo turístico, considerando su historia, su paisaje, su ubicación, su clima y recursos naturales.

El diseño provincial de la cabecera municipal ofrece a los visitantes un lugar ideal para el descanso en un ambiente de tipo rural y a la vez rico en historia y tradiciones. Y todo el municipio cuenta con áreas forestales con bellos paisajes naturales que permitirían el desarrollo de centros turísticos de montaña.

✓ POTENCIAL GEOGRAFICO



Su cercanía con el centro turístico de la costa jalisciense, específicamente Puerto Vallarta, podrían generarla algunas ventajas para atraer turismo que genere una derrama económica directa al municipio.

La carretera Vallarta-Mascota pasa por La Estancia de Landeros, (a solo 9 kilómetros de la cabecera) lo que genera amplias posibilidades de desarrollo debido a que el paso de esta región hacia el norte del país.

Se propone la ampliación de la carretera de San Sebastián de Oeste a San Felipe de Hajar, de donde se comunicaría al estado de Nayarit para enganchar la carretera internacional México-Tijuana.

✓ OBJETIVOS ESTRATEGICOS

1. Lograr aumentar en forma abundante los ingresos generados por parte del turismo.
2. Aumentar en forma eficiente los servicios básicos de infraestructura.
3. Mejorar y aumentar los niveles de vida de la población.
4. Aumentar la productividad agropecuaria, minera, comercial, industrial y de servicios.
5. Mejorar la salud del municipio.

ESTRATEGICAS Y LINEAS DE ACCION

OBJETIVOS ESTRATÉGICOS 1

- Lograr aumentar en forma abundante los ingresos generados por parte del turismo.

✓ ESTRATEGIAS Y LINEAS DE ACCION

- 1.1. Ampliación y rehabilitación de la infraestructura turística del municipio principalmente en :
 - 1.1.1 Ampliar y acondicionar el acceso a todas las áreas potenciales de turismo.
 - 1.1.2 Restauración de los monumentos históricos, y culturales.
 - 1.1.3 Aumentar la infraestructura hotelera y restaurantera.
 - 1.1.4 Construcción de proyectos de cabañas de descanso.
 - 1.1.5 Cambio de kiosco municipal por uno acorde a su arquitectura.
- 1.2. Mejorar la imagen arquitectónica de la cabecera municipal.
 - 1.2.1 apoyar a las viviendas construidas para corregir sus incongruencias constructivas entorno a la arquitectura del pueblo.
 - 1.2.2 Colocar señalamientos viales e informativos tipo San Sebastián del Oeste (rustico).
 - 1.2.3 proporcionar asesoría y apoyo para la rehabilitación de las haciendas y casa antiguas.



1.2.4 aplicar en forma eficiente el reglamento vigente de construcción.

1.3. Mejorar la calidad de servicios, información y promoción turística en todo el municipio.

1.3.1. Proporcionar programas de capacitación turística.

1.3.2. Verificar y otorgar licencia de servicio turístico.

1.3.3. Promocionar el turismo (ecoturismo, turismo rural, minero, religioso, deportes extremos, etc.), principalmente en la religión de Vallarta.

1.4. Adecuar y aplicar eficientemente la ley de turismo municipal.

1.5. Adecuar y aplicar eficientemente la ley hacendaria municipal.

1.6. Ampliar y mejorar el transporte público.

1.6.1. Proporcionar servicios públicos para las rutas:

- La Estancia de Landeros a la cabecera municipal-Santiago de Pinos-San Felipe de Hajar.

1.7. Capacitación producción y comercialización de productos de la región.

1.8. Organización de planes eco turísticos.

1.9. Organización social, capacitación de servicios y visión turística.

1.10. Proporcionar la seguridad necesaria de la población en general así como de los turistas.

OBJETIVO ESTRATEGICO 2

- Ser un municipio con mayor cobertura de servicios básicos para sus habitantes.

ESTRATEGIAS Y LINEAS DE ACCIÓN

2.1. Complementar al 100% los servicios básicos.

2.1.1 Brindar servicios de agua potable y alcantarillado.

2.1.2 Electrificar comunidades del municipio que no cuentan con el servicio.

2.1.3 Construcción de caminos y puentes rurales

2.1.4 Ampliación y rehabilitación de los drenajes sanitarios.

2.1.5 Mantenimiento al servicio eléctrico existente en todas las localidades.

2.1.6 Ampliar, nivelar y mejorar la superficie de rodamiento a todas las redes de camino locales.

2.1.7 Construcción de plantas tratadoras de aguas residuales en todas las localidades

2.1.8 Construir rellenos sanitarios en las localidades que no cuentan con este servicio.

2.2. Organizar la ejecución de las obras con apoyos federales, estatales, municipales y beneficiados.

2.3 Implementar programas de mantenimiento y operación de los servicios públicos ya existentes.



- 2.4 Incrementar infraestructura urbana y rural orientada para servicios básicos y turismo.
- 2.5 Incrementar la recaudación municipal
 - 2.5.1 Ampliar el cobro de agua potable a todo el municipio
 - 2.5.2 Implementar una estrategia e invitar a los morosos a ponerse al corriente en su pagos de predial.
 - 2.5.3 Regularización de predios.
 - 2.5.4 Cobro de permisos de construcción para todas las localidades.
 - 2.5.5 Que la Hacienda Municipal promueva estrategias para captar más impuestos (agua, predial, alcantarillado).
- 2.6 Incrementar la infraestructura deportiva.
 - 2.6.1 construir más espacios deportivos en las localidades que no los tienen.
 - 2.6.2 Rehabilitar los espacios deportivos existentes.
 - 2.6.3 Promover torneos intermunicipales de futbol, basquetbol, voleibol y atletismo.

OBJETIVO ESTRATEGICO 3

- Mejorar los niveles de ingresos de la población

ESTRATEGIAS Y LINEAS DE ACCIÓN

- 3.1. Mejorar la infraestructura agropecuaria.
 - 3.1.1 Construcción y ampliación de los caminos saca cosechas.
 - 3.1.2 Construcción de sistema tecnificado de riego.
 - 3.1.3 Construcción de obras de captación de agua (presas, bordos, etc.)
 - 3.1.4 *Mejoramiento de la tecnología empleada.*
 - 3.1.5 Construcción de una estación meteorológica.
 - 3.1.6 Construcción de bodegas de almacenamiento de insumos.
- 3.2 Mejorar la infraestructura turística.
- 3.4 Aumentar las actividades de calidad y mejor remuneración económica.
 - 3.4.1. Implementar proyectos de siembra y cría de camarón.
 - 3.4.2. Proyectos de tecnificación para la elaboración de ates, dulces, ponches con frutas de la región, ya que hasta ahora se realiza de forma manual.
 - 3.4.3. Implementar proyecto de plantación de guayabo mejorado y cuidado de los ya existentes.
- 3.5 Concientizar y promover la superación educativa, con visión de negocios y oportunidades.
 - 3.5.1 Capacitación para la elaboración de derivados del arrayan, guayaba, durazno, y otras frutas de la región.
 - 3.5.2 Promover la elaboración de proyectos de irrigación para el Valle de San Felipe de Híjar, proyectando la utilización racional de agua.
- 3.6 Promover las inversiones con buenas ideas.
 - 3.6.1 Capacitación agropecuaria.
 - 3.6.2 Capacitación de comercialización.



3.6.3 Capacitación financiera.

3.6.4 Capacitación de organización y tecnología.

3.7 promover la administración familiar (ahorro familiar, gasto eficiente, etc.).

OBJETIVO ESTRATEGICO 4

- Mejorar los niveles de productividad y competitividad.

ESTRATEGIAS Y LINEAS DE ACCION

4.1 Aprovechamiento en forma eficiente y ordenada de los recursos naturales del municipio.

4.2 Mayor rendimiento de producción agrícola por hectárea en el cultivo del maíz.

4.3 Generar mayor número de productos agrícolas (diversificación de cultivo), que satisfaga las necesidades locales, municipales, regionales, y estatales.

4.3.1 Promover el establecimiento del cultivo de: jitomate, sandia, melón y chayote, ya que hay una región donde se cultivaría con excelentes resultados según estudios realizados por la FAO.

4.4 Mayor calidad y rendimiento pecuario.

4.5 Mejorar la mano de obra no calificada y semi-calificada.

4.6 Incrementar la actividad comercial incluyendo los productos de la región (raicilla, café orgánico, ates, ponches, etc.)

4.7 Mejorar las condiciones para la atracción de inversionistas en el campo de la industria manufacturera, turística y minera.

4.7.1 Hacer propuestas a inversionistas del campo, que se les rentaran las tierras a bajos costos para la siembra de cultivos de la región, con la condición que den empleo remunerable a las personas de las localidades.

OBJETIVO ESTRATEGICO 5

- Ser un municipio saludable

5.1 Aumentar las instalaciones adecuadas (clínicas, casas de salud, etc.) para satisfacer los servicios de salud.

5.2 Aumentar el personal médico.

5.3 Contar con el medicamento suficiente y de calidad.

5.4 Apoyar al mejoramiento de la vivienda.

5.5 Eliminar cacharros de tras patios y corrales de las casas para evitar la propagación del mosquito del dengue.

5.6 Promover campañas de fumigaciones contra el mosquito del dengue en todo el municipio.



Indicadores y metas 2010, 2012, 2030

Objetivo Estratégico	Indicador	Unidad de Medida	Valor inicial 2009	Meta 2010	Meta 2012	Meta 2030
1.- Lograr aumentar en forma abundante los ingresos generados por parte del turismo.	Numero de acciones realizadas para fomentar los ingresos en el área turística.	Número de acciones	17	10	17	50
2.- Ser un municipio con mayor cobertura de servicios básicos para sus habitantes.	Número de obras de infraestructura realizadas	Número de obras	147	42	160	400
3.- Mejorar los niveles de ingresos de la población	Número de proyectos productivos que mejoren los ingresos de los ciudadanos	Numero de proyectos	24	24	50	120
4.- Mejorar los niveles de productividad y competitividad.	Número de proyectos productivos competitivos.	Numero de acciones	14	14	40	100
5.- Ser un municipio saludable	Numero de obras y acciones realizadas para ser un municipio saludable	Número de proyectos	40	15	25	150



PLAN GENERAL DEL AYUNTAMIENTO 2010-2012

INTRODUCCION

Para el ayuntamiento de San Sebastián del Oeste, administración 2010-2012 es claro tener una visión general, que permita mediante un diagnostico conocer las necesidades más sentidas de la población y así, poder jerarquizarlas a fin de que, en corto y mediano plazo se puedan minimizar y logra con ello elevar el nivel de vida de los ciudadanos, para lo cual pretendemos alcanzar esta meta en el periodo de administración en tres etapas que permitan tener una cobertura total de obras y desarrollos sustentables ya priorizados con el apoyo de las instancias, estatales, federales, municipales, puesto que en colaboración de todos los niveles de gobierno permitirá el logro de esta meta propuesta.

FUNDAMENTACION JURIDICA.

LA LEY DE PLANEACIÓN PARA EL ESTADO DE JALISCO Y SUS MUNICIPIOS

CAPÍTULO NOVENO

De la Planeación de la Gestión Institucional

Artículo 78-A.- Los poderes públicos, ayuntamientos y organismos públicos descentralizados y constitucionales autónomos, programarán sus actividades institucionales en un plan general.

Artículo 78-B.- El Plan General es un instrumento con proyecciones de corto, mediano y largo plazo y sus prevenciones contendrán las estrategias y acciones para el mejoramiento del desempeño de las funciones públicas.



CARTERA DE PROYECTOS POR LOCALIDADES

Objetivo	Estrategia	Línea de acción	PROYECTO	FUENTE POSIBLE DE FINANCIAMIENTO	Año
AMATANEJO					
2.	2.1	2.1.1	1. Poner a funcionar el pozo de agua.	AYTO Y COMUNIDAD	2010
2.	2.3		2. Ampliar y circular panteón.	PACE,AYTO Y COMUNIDAD	2011
2.	2.3		3. Muro de contención en arroyo la Cañada para colonia la Majada.	AYTO Y COMUNIDAD	2011
2.	2.3		4. Reconstruir muro de contención en la esquina de la barda.	AYTO Y COMUNIDAD	2012
2.	2.1	2.1.2	5. Ampliación de red de energía eléctrica.	FIDEM Y AYTO	2011
CARRIZO					
2.	2.1	2.1.1	6. Rehabilitación de sistema de agua potable. a) Bombeo b) Rehabilitación de red existente. c) Anexar manantial de copales	3 X1 FEDERAL MIGRANTES Y COMUNIDAD	2010
3.	3.1	3.1.3	7. Pozo artesano para riego.	SAGARPA Y BENEFICIARIOS	2015
3.	3.6	3.6.2	8. Construcción de local para tienda comunitaria.	AYTO, PACE Y COMUNIDAD	2012
5.	5.1		9 Ampliación y rehabilitación de casa de salud.	FIDEM Y AYTO	2011
2.	2.4		10. Empedrado de calles y muro de contención.	3 X 1 FEDERAL Y AYTO	2012
2.	2.4		11. Construcción de Plaza	PACE, AYTO Y BENEFICIARIOS	2011
2.	2.4		Gestión para caseta telefónica.	TELMEX	2011
2.	2.1	2.1.2	12 Ampliación de red de energía eléctrica.	3 X 1 FEDERAL	2013



COPALES					
2.	2.1	2.1.1	13. Ampliación y rehabilitación de red de agua potable.	AYTO Y 3 X 1 ESTATAL	2011
2.	2.1	2.1.4	14. Drenaje.	FIDEM	2010
2.	2.6	2.6.2	15. Techo de la cancha.	SEDEUR Y AYTO	2010
2.	2.1	2.1.2	16. Ampliación de energía eléctrica 3 colonias.	FIDEM Y AYTO	2011 2013
2.	2.4		17. Empedrados de calles.	AYTO Y BENEFICIARIOS	2013
EL GUAYACAN					
2.	2.1	2.1.1	18. Agua potable de las Higueras al Guayacán.	AYTO Y 3 X 1 FEDERAL	2012
2.	2.1	2.1.3	19. Camino de acceso del Aguayo al Guayacán por el pie del cerro.	AYTO Y BENEFICIARIOS	2012
3.	3.6	3.6.2	20. Molino eléctrico para moler nixtamal.	PROYECTO PRODUCTIVO Y 3 X 1 FEDERAL	2011
PIE DE LA CUESTA					
2.	2.1	2.1.1	21. Sistema de agua potable.	AYTO Y BENEFICIARIOS	2011
2.	2.1	2.1.6	22. Rehabilitación de camino.	AYTO Y SEDER	2011
EL PUEBLITO DE SAN PABLO					
2.	2.1	2.1.1	23. Línea de agua potable.	3X1 FEDERAL	2010
2.	2.4		24. Empedrado varias calles.	3X1 FEDERAL	2010
2.	2.6	2.6.2	25. Techado de cancha.	PACE Y AYTO	2011
2.	2.1	2.1.4	26. Baños públicos.	AYTO	2011
2.	2.6	2.6.2	27. Gradería en el corral de toros.	PACE Y AYTO	2012
2.	2.1	2.1.2	28. 2 postes de luz para el corral de toros.	FIDEM	2011



2.	2.1	2.1.2	29. Ampliación de red de energía eléctrica.	FIDEM	2012
EL REAL ALTO					
2.	2.1	2.1.4	30. Construcción de red de drenaje.	FIDEM Y AYO	2010
2.	2.4		31. Empedrados varias calles.	3X1 FEDERAL	2012
2.	2.4		32. Barandales en las jardineras de la plaza pública.	AYO	2012
3.	3.1	3.1.3	33. Rehabilitar bordo de agua (impermeable)	AYO	2011
EL TASAJAL					
5.	5.1		34. Casa de salud.	FIDEM	2010
2.	2.1	2.1.6	35. Ampliación y empedrado ahogado en cemento del camino de acceso.	FISE Y AYO	2010
LA COFRADIA DE CAMOTLAN					
2.	2.1	2.1.6	36. Empedrado ahogado en cemento del cruce a la comunidad.	FOPAM	2011
2.	2.1	2.1.1	37. Perforación de pozo profundo para agua potable.	3X1 ESTATAL	2011
5.	5.1		38. Casa de salud (cerco perimetral y techo)	AYO	2011
2.	2.6	2.6.2	39. Techado de la cancha.	PACE Y AYO	2012
2.	2.4		40. Empedrados.	3X1 FEDERAL	2011
2.	2.4		41. Plaza (kiosco).	PACE	2012
LA ESTANCIA					
2.	2.4		42. Empedrado de calles.	3X1 FEDERAL	2010
2.	2.4		43. Muro de contención en el jardín de niños.	AYO	2014
2.	2.1	2.1.2	44. Ampliación de red de energía eléctrica.	FIDEM	2011
3.	3.1	3.1.1	45. Rehabilitación de caminos saca-cosechas.	SEDER Y AYO	2011



LA HACIENDITA DE SAN ISIDRO					
2.	2.1	2.1.1	46. Agua potable.	3X1 FEDERAL	2010
2.	2.6	2.6.2	47. Plaza de toros.	PACE Y AYTO	2014
2.	2.1	2.1.3	48. Terminación del puente (ponerle barandales)	AYTO	2011
2.	2.4		49. Terminación del empedrado.	3X1 FEDERAL Y AYTO	2011
2.	2.1	2.1.4	50. Baños para la escuela primaria.	AYTO	2010
2.	2.1	2.1.2	51. Ampliación de energía eléctrica.	FIDEM	2012
LA HERMITA					
2.	2.4		52. Empedrado de calles.	3X1 FEDERAL	2011
2. 5.	2.1 5.1	2.1.2	53. Electrificación y mobiliario de escuela y casa de salud.	AYTO	2012
1.	1.2	1.2.2	54. Señalamiento en carretera.	SEDEUR	2012
2.	2.1	2.1.2	55. Ampliación de red de energía eléctrica.	FIDEM	2011
LA PALMA					
2.	2.4		56. Empedrado de calle principal.	FISE	2010
2.	2.1	2.1.6	57. Rehabilitación de camino.	SEDER Y AYTO	2010
2.	2.1	2.1.2	58. Aumentar voltaje de luz.	FIDEM	2011
2.	2.1	2.1.5	59. Alumbrado publico.	AYTO	2012
2.	2.6	2.6.2	60. Rehabilitación de cancha.	PACE Y AYTO	2012
2.	2.4		61. Apertura de una calle para varias casas.	AYTO	2010
2.	2.4		62. Aula para secundaria.	CAPACE Y AYTO	2011
LA TORTUGA					
2.	2.1	2.1.1	63. Agua para la comunidad.	3X1 ESTATAL Y AYTO	2010
2.	2.1	2.1.6	64. Empedrado ahogado en	FOPAM	2011



			cemento del tramo del crucero a la comunidad.		2012
2.	2.4		65. Empedrado de calles.	FOPAM	2011
2.	2.4		66. Gaviones para muro de contención en el río.	SEDEUR Y AYTO	2012
2.	2.1	2.1.2	67. Ampliación de red de energía eléctrica hacia la telesecundaria.	FIDEM	2011
EL JOCUITLE					
2.	2.1	2.1.2	70. Electrificación.	FIDEM	2011
2.	2.1	2.1.1	71. Sistema de agua potable.	3X1 FEDERAL	2010
5.	5.4		72. Mejoramiento de vivienda.	SEDESOL, SDH Y AYTO	2011
LAS JUNTAS					
2.	2.1	2.1.6	73. Rehabilitación de camino.	SEDER Y AYTO	2010
5.	5.4		74. Energía solar (2 viviendas).	SEDER Y SDH	2011
LOS CHARCOS					
2.	2.4		75. Puente peatonal.	AYTO	2010
2.	2.1	2.1.1	76. Rehabilitación del sistema de agua potable.	AYTO, 3X1FEDERAL	2011
5.	5.4		77. Casa de salud.	FIDEM	2011
2.	2.4		78. Empedrados de calles.	FISE	2012
2.	2.1	2.1.6	79. Modernización de caminos con empedrado ahogado en cemento.	FOPAM	2012
5.	5.4		80. Mejoramiento de vivienda.	AYTO, SEDESOL	2011
LOS REYES					
2.	2.1	2.1.3	81. Puente del río los reyes.	SEDEUR Y AYTO	2012
2.	2.1	2.1.3	82. Cuatro guarda ganados.	AYTO	2011
2.	2.6	2.6.2	83. Cancha nueva de basquetbol.	SEDEUR Y AYTO	2010



2.	2.1	2.1.3	84. Cabezotes de las alcantarillas.	SEDER Y AYTO	2010
2.	2.1	2.1.8	85. Un pozo para depositar la basura.	SEMADES Y AYTO	2015
2.	2.1	2.1.8	86. Botes para depositar basura.	SEMADES Y AYTO	2010
2.	2.4		87. Rehabilitación de empedrado.	3X1 FEDERAL Y AYTO	2011
2.	2.1	2.1.2	88. Ampliación de red de energía eléctrica.	FIDEM	2011
MILPILLAS					
2.	2.4		89. Banqueta del último tope al penúltimo.	SEDEUR Y AYTO	2011
2.	2.4		90. Empedrado de calles.	3X1 FEDERAL Y AYTO	2012
2.	2.1	2.1.6	91. Relimpia de brecha al ejido Milpillás.	SEDER Y AYTO	2010
2.	2.4		92. Ladrillo, cemento o arena para capilla.	MARIAN TRINITARIA Y AYTO	2011
2.	2.4		93. Pintar topes de Milpillás.	SEDEUR	2012
2.	2.1	2.1.2	94. Ampliación de red de energía eléctrica.	FIDEM	2011
POTRERO DE BARRERAS					
2.	2.1	2.1.1	95. Introducción de agua al depósito y red de distribución.	3X1 ESTATAL Y AYTO	2011
5.	5.1		96. Apoyo para terminar la casa de salud.	AYTO	2012
2.	2.1	2.1.6	97. Apoyo para las alcantarillas y ampliación de la brecha y tres vados en el arroyo de los Plátanos.	SEDER Y AYTO	2011
SAN FELIPE DE HIJAR					
2.	2.1	2.1.7	98. Terminación de planta tratadora de aguas residuales.	AYTO	2010
2.	2.1	2.1.1	99. Ampliación de red de agua.	3X1 ESTATAL Y AYTO	2010
2.	2.1	2.1.4	100. Ampliación de red de drenaje.	3X1 ESTATAL	2010
2.	2.4		101. Techar biblioteca con bóveda.	AYTO	2010
2.	2.1	2.1.5	102. Alumbrado público	AYTO	2010



			colonia del corral de toros.		
2.	2.4		103. Calzadas diferentes arroyos.	AYTO	2011
2.	2.1	2.1.6	104. Vado arroyo de Adrian.	SEDEUR Y AYTO	2011
2.	2.4		105. Empedrado de calles.	3X1 FEDERAL	2010
2.	2.4		106. Calle acceso a colonia de corral de toros.	SEDEUR Y AYTO	2012
2.	2.6	2.6.1	107. Unidad deportiva.	PACE, CONADE Y AYTO	2010
2.	2.1	2.1.2	108. Ampliación de red de energía eléctrica.	FIDEM	2011
SAN JUAN DE ARRIBA					
2.	2.1	2.1.1	109. Agua potable.	FISE Y AYTO	2011
5.	5.1		110. Casa de salud.	FIDEM Y AYTO	2011
2.	2.4		111. Construcción de local para Jardín de Niños.	3X1 ESTATAL	2010
2.	2.4	2.1.3	112. Brecha que comunique a San Isidro.	SEDER Y AYTO	2015
2.	2.4		113. Cerco perimetral de la primaria.	AYTO	2012
2.	2.4		114. Empedrado.	3X1 FEDERAL	2011
2.	2.6	2.6.1	115. El corral de toros.	PACE Y AYTO	2014
1.	1.1	1.1.1	116. Reforestar la localidad.	CONAFOR	2011
SAN SEBASTIAN DEL OESTE					
2.	2.1	2.1.1	117. Equipamiento de pozo para agua potable.	3X1 FEDERAL Y AYTO	2010
2.	2.1	2.1.1	118. Ampliación de red de agua potable.	3X1 ESTATAL Y AYTO	2010
2.	2.1	2.1.4	119. Ampliación y rehabilitación de red de drenaje.	3X1 ESTATAL	2010
2.	2.4		120. Empedrados varias calles.	FISE Y AYTO	2010
2.	2.4		121. Rehabilitación de empedrados.	AYTO	2010
2.	2.1	2.1.2	122. Ampliación de red eléctrica	FIDEM	2010



SANTA ANA					
2.	2.1	2.1.1	123. Sistema de agua potable (rehabilitación de bomba y tanque).	3X1 FEDERAL	2010
2.	2.4		124. Empedrado en calles.	FISE 3X1 FEDERAL	2012
5.	5.1		125. Terminación de casa de salud.	AYTO	2011
2.	2.1	2.1.3	126. Puente vehicular.	SEDEUR Y AYTO	2013
2.	2.4		127. Construcción de gradas Para la escuela.	PACE	2012
2.	2.6	2.6.2	128. Construcción de Plaza de Toros.	PACE	2015
2.	2.1	2.1.6	129. Ampliación de camino de acceso a la comunidad.	SEDEUR Y AYTO	2012
2.	2.4		130. 100 mts de muro de contención sobre el arroyo.	SEDEUR Y AYTO	2014
SANTIAGO DE PINOS					
2.	2.1	2.1.4	131. Ampliación de la red de drenaje.	AYTO	2010
2.	2.1	2.1.1	132. Rehabilitación de sistema de agua potable.	CEA, AYTO Y EJIDO	2011
5.	5.2 5.3		133. Un doctor de planta y equipamiento.	SSJ Y AYTO	2012
2.	2.4		134. Construcción y rehabilitación de empedrados varias calles.	FOPAM	2011
2.	2.1	2.1.3	135. Construcción de puente vehicular.	PACE Y AYTO	2011
2.	2.1	2.1.2	136. Ampliación de red eléctrica.	FIDEM	2011
2.	2.1	2.1.7	137. Construcción de planta tratadora de aguas residuales.	FONDEREG	2010
SOYATAN					
2.	2.1	2.1.3	138. Puente que comunica a la escuela primaria (vehicular o peatonal).	SEDEUR Y AYTO	2011
2.	2.4		139. Construcción de Jardín de Niños	CONAFE Y AYTO	2011
2.	2.1	2.1.3	140. Alcantarillado de la carretera.	SEDEUR Y AYTO	2012



2.	2.4		141. Empedrado de las calles faltantes.	3X1 ESTATAL, FISE Y AYTO	2013
2.	2.4		142. Antena para telefonía celular.	SCT Y TELCEL	2014
2.	2.1	2.1.2	143. Ampliación de energía eléctrica	FIDEM	2011
TELEACAPAN					
3.	3.1	3.1.3	144. Construcción de Presa para almacenamiento de agua para riego	3X1 FEDERAL, CNA Y AYTO	2010 2012
2.	2.4		145. Rehabilitación del Jardín de Niños.	CAPACE Y AYTO	2010
5.	5.2 5.3		146. Dar mantenimiento a la casa de salud con el cuadro básico de medicina.	SSJ Y AYTO	2011
2.	2.1	2.1.2	147. Ampliación de la red de energía eléctrica.	FIDEM	2011

Como Ayuntamiento consideramos muy importante la aportación que las diferentes dependencias del gobierno del estado, que a través de sus programas apoyan a los municipios, sobre todo aquellos que tienen el propósito de fortalecer a los que más lo necesitan como son FISE, FONDEREG, DESARROLLO HUMANO, PROMOCION ECONOMICA, LLEGA, FISE, TRES POR UNO FEDERAL Y ESTATAL, etc.

Por lo que debe existir una interacción inquebrantable entre los municipios y estas dependencias; para poder así coadyuvar el desarrollo de las localidades que lo conforman.

Cabe mencionar que varios de estos proyectos están por realizarse en el presente año.



BIBLIOGRAFÍA

Enciclopedia Temática de Jalisco

Plan de Desarrollo Municipal de San Sebastián del Oeste, Jal. 2007-2009

INEGI Censo General de Población y Vivienda. Edición 2005.

COEPO Jalisco, página de internet.

LA LEY DE PLANEACIÓN PARA EL ESTADO DE JALISCO Y SUS MUNICIPIOS



ANEXOS

NOMBRE DE REGIDORES Y SUS COMISIONES

NOMBRE DEL REGIDOR	COMISIONES
Juan Yáñez Morales	Gobernación, patrimonio y vehículos, cementerios, parques y jardines.
Carolina Ruiz Ortega	Vivienda, participación ciudadana, vecinal, rural y urbana.
Imelda Lizeth Machuca Alvarado	Seguridad pública, planeación urbana e inspección y vigilancia, reglamentos.
Lino Peña González	Hacienda, rastros y mercados.
Socorro López Contreras	Salud y asistencia social.
Margarito Jiménez Arrizon	Obras públicas, estacionamiento, nomenclaturas de calles y calzadas
Victor Manuel Domínguez Nolasco	Deportes y derechos humanos
Jose Anastacio Guzmán González	Agua, alcantarillado y justicia.
Manuela Rodríguez Briseño	Alumbrado público, equidad y género.
Antonio Carrillo López	Turismo, promoción cultural y economía, espectáculos
José Francisco Yáñez Morales	Educación, ecología, saneamiento, y aseo publico.



NOMBRE DE DIRECTORES DE AREA

NOMBRE DE DIRECTORES	AREA
LIC. YECENIA PULIDO AVALOS	ENCARGADA DE LA HACIENDA MUNICIPAL
LIC. PATRICIA CHAVEZ NAVA	DIRECTORA DEL REGISTRO CIVIL
C. ALBERTO AVALOS MEDINA	DIRECTOR DE CATASTRO
ING. J. CANDELARIO LOPEZ PONCE	DIRECTOR DE OBRAS PUBLICAS
LIC. LIN YU B. DUEÑAS CERVANTES	DIRECTORA DE TURISMO MUNICIPAL
C. RAFAEL ARCE HIGUERA	DIRECTOR DE SEGURIDAD PUBLICA
MAESTRO FEDERICO MORENO HERNANDEZ	SECRETARIO GENERAL DEL AYUNTAMIENTO
C. MA. GUADALUPE PEREZ DE YAÑEZ	PRESIDENTA DEL DIF MUNICIPAL
C. ESTHELA MAGAÑA HERNANDEZ	DIRECTORA DE DIF MUNICIPAL
C. JOSÉ ALEJANDRINO ARREOLA RAMOS	DESARROLLO SOCIAL.
C. HERIBERTO DEL VILLAR PADILLA.	DESARROLLO MUNICIPAL.
C. PEDRO JOEL CUEVAS HERNANDEZ	ENCARGADO DEL AGUA POTABLE Y MEDIO AMBIENTE
C. ERNESTO RODRIGUEZ FREGOSO	DELEGADO MUNICIPAL DE SAN FELIPE DE HIJAR

Equipo técnico: Coordinación General. Redacción y actualización del PDM de San Sebastián del Oeste, Jalisco: Enlace SEPLAN Ing. Jorge Ríos Bernal, Auxiliar Lic. Rita Olga Lidia Aguirre Lepe.